

29 de Maio de 2026  
 ATIVIDADE TURÍSTICA  
 Abril de 2026 – Estatísticas rápidas

## DORMIDAS DE RESIDENTES CONTINUARAM A DECRESCER EM ABRIL

Em **abril de 2026**, o **setor do alojamento turístico**<sup>1</sup> registou 2,9 milhões de hóspedes (+2,4%<sup>2</sup>) e 7,2 milhões de dormidas (+0,6%). Estes resultados traduziram-se em 600,7 milhões de euros de proveitos totais e 453,1 milhões de euros de proveitos de aposento (+5,2% e +4,0%, respetivamente).

O crescimento das dormidas foi sustentado exclusivamente pelo mercado externo, ainda que com um ligeiro abrandamento. As dormidas dos não residentes aumentou 1,2% (+2,9% em março), atingindo 5,2 milhões, enquanto as dormidas de residentes diminuíram 1,0% (após -3,1% em março), totalizando 2,0 milhões.

Entre os dez principais mercados emissores, destacaram-se os mercados canadiano e dos Países Baixos, com os maiores crescimentos (+12,0% e +9,9%, respetivamente). Em contrapartida, o mercado italiano registou o decréscimo mais acentuado (-9,7%), o maior desde março de 2021.

No mesmo mês, o rendimento médio por quarto disponível (RevPAR) fixou-se em 69,8 euros (+0,6%) e o rendimento médio por quarto ocupado (ADR) atingiu 118,0 euros (+2,3%).

Importa assinalar que os resultados de abril poderão ter sido influenciados pela estrutura móvel do calendário, nomeadamente pelos efeitos associados ao período da Páscoa.

Figura 1

### SÍNTESE MENSAL DA ATIVIDADE DOS ESTABELECIMENTOS DE ALOJAMENTO TURÍSTICO, ABRIL 2026



<sup>1</sup> Séries mensais que incluem três segmentos de alojamento: hotelaria (hotéis, hotéis-apartamentos, apartamentos turísticos, aldeamentos turísticos, pousadas e quintas da Madeira), alojamento local com 10 ou mais camas (de acordo com o limiar estatístico previsto no Regulamento UE 692/2011) e turismo no espaço rural/de habitação.

<sup>2</sup> Salvo indicação em contrário, as taxas de variação apresentadas neste destaque correspondem a taxas de variação homóloga, face ao mesmo período do ano anterior.

## DORMIDAS DE RESIDENTES DECRESCERAM PELO 2º MÊS CONSECUTIVO E AS DE NÃO RESIDENTES ABRANDARAM

Em **abril de 2026**, o setor do alojamento turístico registou 2,9 milhões de hóspedes e 7,2 milhões de dormidas, correspondendo a aumentos homólogos de 2,4% e 0,6%, respetivamente (em março, +0,8% e +1,1%, pela mesma ordem).

As dormidas de residentes atingiram 2,0 milhões, refletindo um decréscimo de 1,0% (-3,1% em março). Por sua vez, as dormidas de não residentes ascenderam a 5,2 milhões, registando um aumento de 1,2% (+2,9% em março).

Tal como referido anteriormente, estes resultados poderão ter sido influenciados pela estrutura móvel do calendário, nomeadamente pelo efeito associado ao período da Páscoa.

Figura 2

DORMIDAS (VARIÇÃO HOMÓLOGA MENSAL) NOS ESTABELECIMENTOS DE ALOJAMENTO TURÍSTICO, JAN. 2024 - ABR. 2026

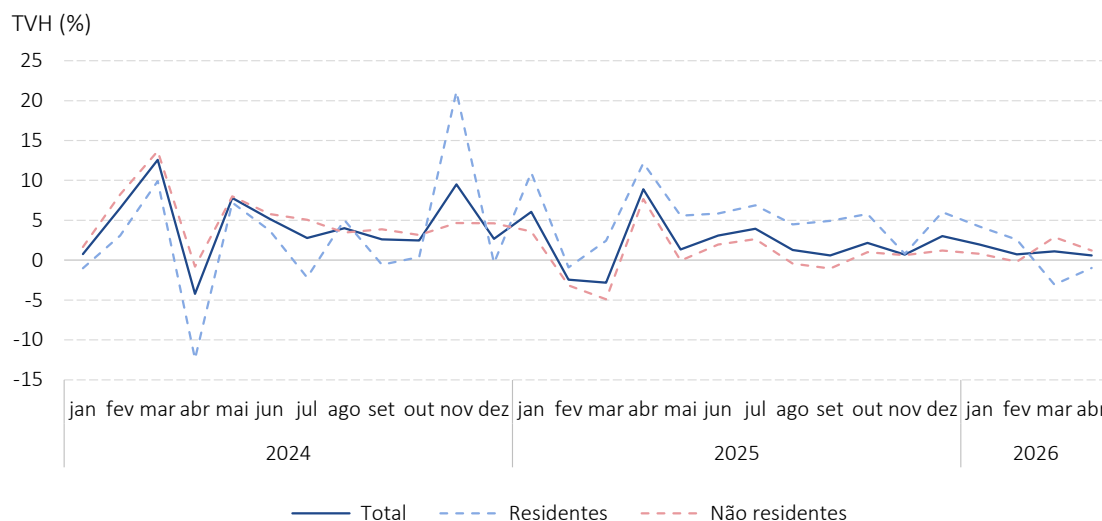

## CANADÁ E PAÍSES BAIXOS DESTACARAM-SE COM MAIORES AUMENTOS

Em **abril**, os dez principais mercados emissores concentraram 74,6% do total de dormidas de não residentes. O mercado britânico voltou a recuar 0,5% (+2,1% em março), mas manteve a liderança, com uma quota de 17,8%.

O mercado alemão foi o segundo principal mercado emissor (11,9% do total), mantendo a trajetória de crescimento, com um aumento de 4,5% (+9,4% em março). Seguiu-se o mercado norte americano, na 3ª posição (9,7% do total), com um crescimento de 6,5% (+5,6% em março).

Entre os dez principais mercados, destacaram-se os mercados canadiano e neerlandês, com os maiores aumentos (+12,0% e +9,9%, respetivamente). Em sentido contrário, o mercado italiano registou o maior decréscimo (-9,7%), a redução mais expressiva desde março de 2021.

Figura 3

## DORMIDAS NOS ESTABELECIMENTOS DE ALOJAMENTO TURÍSTICO DOS PRINCIPAIS (10) MERCADOS EMISSORES, ABR. 2026

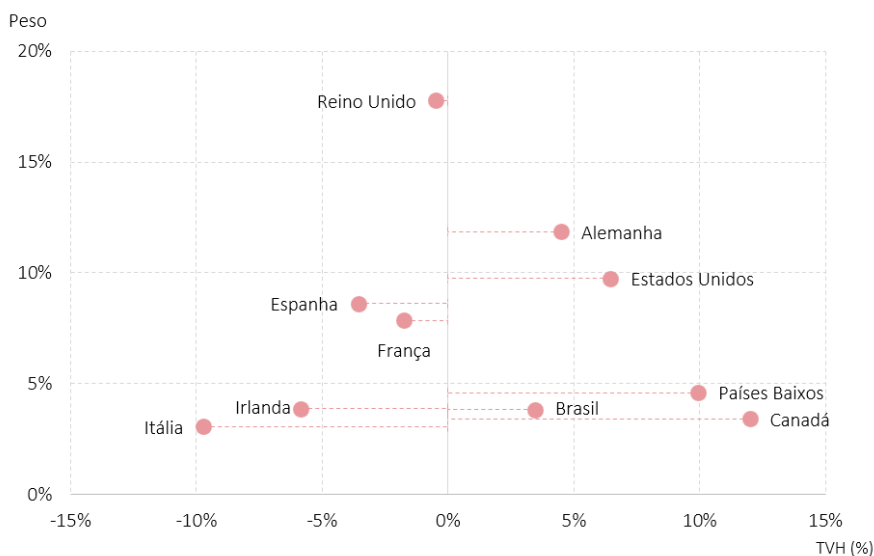
**ALENTEJO E NORTE CONTINUARAM A SER AS REGIÕES COM MAIORES CRESCIMENTOS DAS DORMIDAS EM ABRIL**

Em abril, os maiores aumentos no número de dormidas continuaram a registar-se no Alentejo (+8,4%) e no Norte (+4,1%). Por sua vez, o Centro e a RA Açores registaram diminuições mais expressivas (-8,7% e -7,5%, respetivamente). O Algarve (25,9%), a Grande Lisboa (24,6%) e o Norte (18,6%) concentraram, em conjunto, 69,2% do total de dormidas.

As dormidas de residentes cresceram, sobretudo, no Alentejo (+9,7%) e na RA Madeira (+9,2%), enquanto a RA Açores e o Centro registaram os maiores decréscimos (-16,3% e -8,4%, pela mesma ordem).

Relativamente às dormidas de não residentes, os maiores aumentos continuaram a ocorrer no Alentejo (+6,1%) e no Norte (+5,2%), enquanto o maior decréscimo foi registado no Centro (-9,1%).

Quadro 1

## DORMIDAS NOS ESTABELECIMENTOS DE ALOJAMENTO TURÍSTICO, POR REGIÃO NUTS II, ABR. 2026

	Total		Residentes		Não residentes	
	Dormidas (10 <sup>3</sup> )	Tvh (%)	Dormidas (10 <sup>3</sup> )	Tvh (%)	Dormidas (10 <sup>3</sup> )	Tvh (%)
<b>Portugal</b>	<b>7 172,7</b>	<b>0,6</b>	<b>1 968,2</b>	<b>-1,0</b>	<b>5 204,5</b>	<b>1,2</b>
Norte	1335,3	4,1	455,7	2,1	879,6	5,2
Centro	405,8	-8,7	273,6	-8,4	132,1	-9,1
Oeste e Vale do Tejo	276,9	-4,7	130,0	-4,5	146,9	-4,9
Grande Lisboa	1767,8	1,5	310,8	-0,7	1 456,9	2,0
Península de Setúbal	132,3	-2,9	60,2	0,8	72,1	-5,7
Alentejo	303,4	8,4	194,0	9,7	109,4	6,1
Algarve	1858,0	0,9	307,6	-2,2	1 550,4	1,5
RA Açores	250,5	-7,5	93,7	-16,3	156,8	-1,3
RA Madeira	842,8	-0,1	142,6	-9,2	700,2	-1,8

## ESTADA MÉDIA DIMINUIU EM ABRIL

Em abril, a estada média nos estabelecimentos de alojamento turístico situou-se em 2,46 noites, refletindo um decréscimo de 1,8% (+0,3% em março). Os valores mais elevados mantiveram-se na RA Madeira (4,19 noites) e no Algarve (3,60 noites). Estas regiões, a par da RA Açores (3,04 noites), continuaram a apresentar estadas médias acima da média nacional. As estadias mais curtas ocorreram no Centro (1,66 noites) e no Oeste e Vale do Tejo (1,75 noites).

A estada média dos residentes recuou para 1,87 noites (-1,1%) e a dos não residentes decresceu para 2,79 noites (-2,5%).

A RA Madeira manteve as estadas médias mais prolongadas, com 4,48 noites nos não residentes e 3,17 noites nos residentes, registando, em ambos os mercados, uma trajetória de decréscimo.

Figura 4

## ESTADA MÉDIA NOS ESTABELECIMENTOS DE ALOJAMENTO TURÍSTICO, POR REGIÃO NUTS II, ABR. 2026

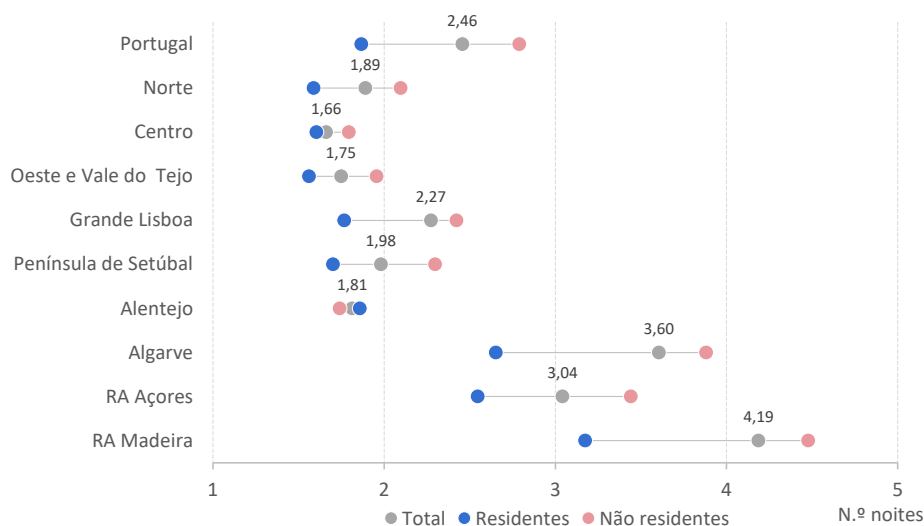

## TAXAS LÍQUIDAS DE OCUPAÇÃO-CAMA E QUARTO DECRESCERAM PELO 9º MÊS CONSECUTIVO

Em abril, a taxa líquida de ocupação-cama fixou-se em 49,3%, menos 1,0 p.p. face ao mesmo mês do ano anterior (-0,7 p.p. em março). A taxa líquida de ocupação-quarto situou-se em 59,2%, registando um decréscimo de 1,0 p.p. (-0,5 p.p. em março).

Figura 5

### TAXA LÍQUIDA DE OCUPAÇÃO-CAMA NOS ESTABELECIMENTOS DE ALOJAMENTO TURÍSTICO, JAN. 2024 – ABR. 2026

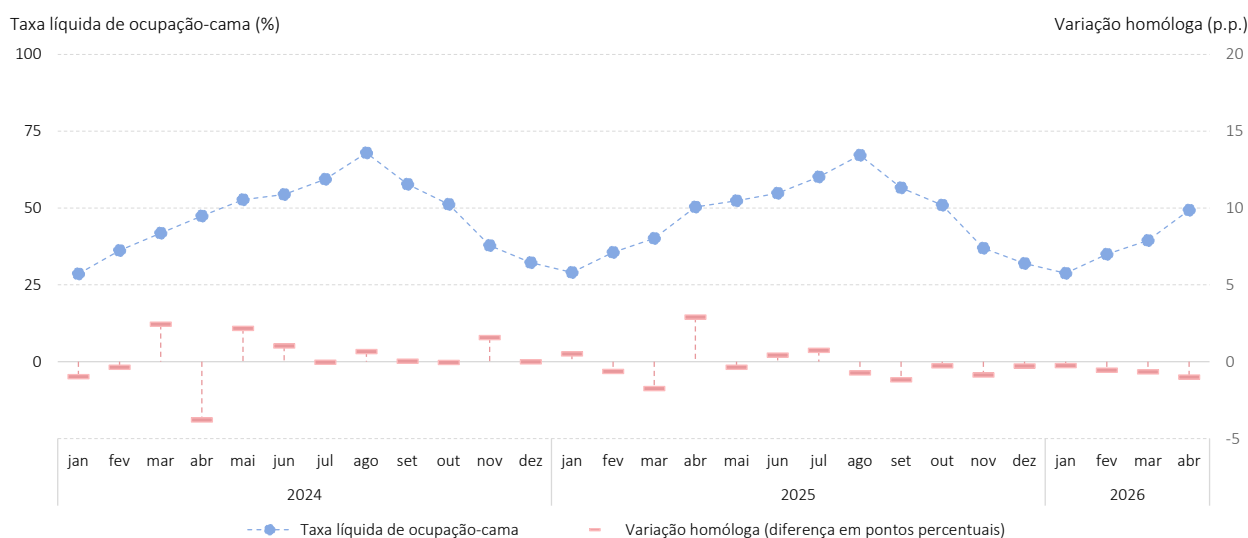

A RA Madeira (68,1%) e a Grande Lisboa (60,2%) apresentaram as taxas de ocupação-cama mais elevadas. Os valores mais baixos foram observados no Centro (30,9%) e no Oeste e Vale do Tejo (34,5%). A RA Açores registou o maior decréscimo neste indicador (-3,7 p.p.), seguida pelo Centro (-3,0 p.p.), enquanto os únicos aumentos ocorreram no Alentejo (+2,5 p.p.) e no Norte (+0,5 p.p.).

**Figura 6**

TAXAS LÍQUIDAS DE OCUPAÇÃO-CAMA (TOC) E QUARTO (TOQ) NOS ESTABELECIMENTOS DE ALOJAMENTO TURÍSTICO, POR REGIÃO NUTS II, ABR. 2026

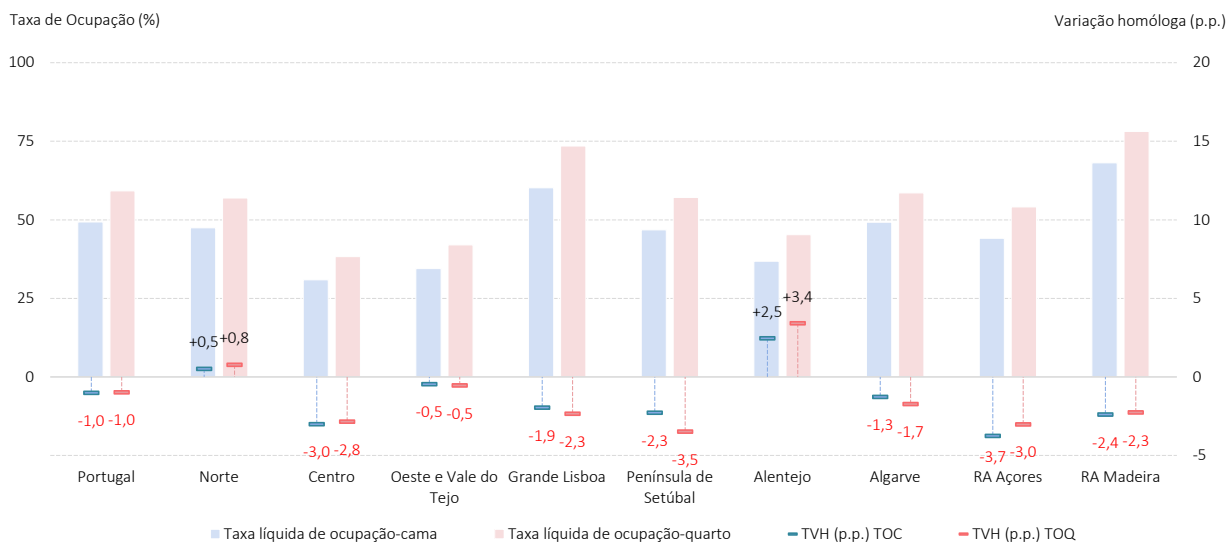

## CRESCIMENTO DOS PROVEITOS ABRANDOU EM ABRIL

Em abril, os proveitos totais atingiram 600,7 milhões de euros e os de aposento ascenderam a 453,1 milhões de euros, refletindo crescimentos de 5,2% e 4,0%, respetivamente (+6,1% e + 5,6%, em março, pela mesma ordem).

**Figura 7**

PROVEITOS (VARIACÃO HOMÓLOGA MENSAL) NOS ESTABELECIMENTOS DE ALOJAMENTO TURÍSTICO, JAN. 2024 – ABR. 2026

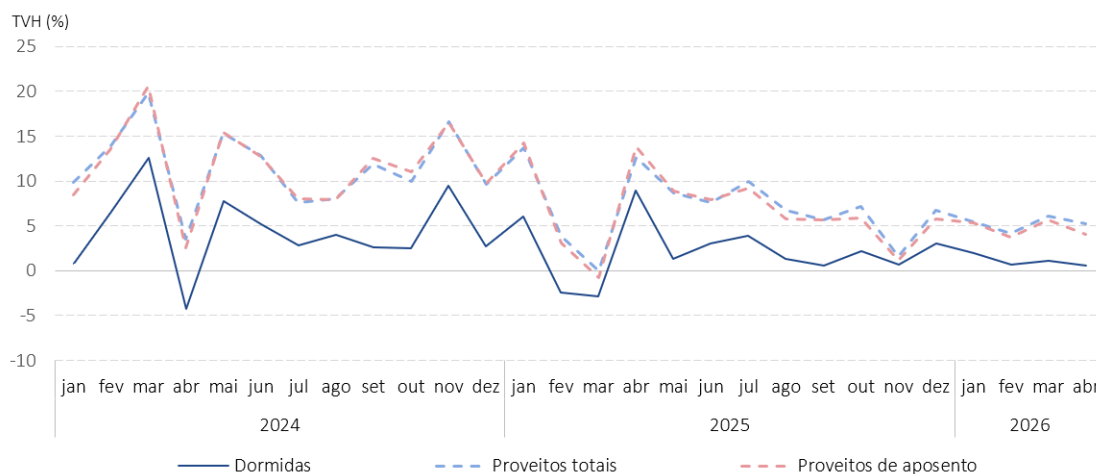

A Grande Lisboa concentrou a maior parcela dos proveitos (30,8% dos proveitos totais e 32,5% dos proveitos de aposento). Seguiu-se o Algarve (22,8% e 21,2%, pela mesma ordem) e o Norte (17,2% e 17,9%, respetivamente).

Os maiores aumentos verificaram-se no Alentejo (+10,6% nos proveitos totais e +7,7% nos de aposento). Em sentido contrário, o Centro registou os maiores decréscimos (-8,3% e -8,9%, respetivamente).

**Figura 8**

PROVEITOS TOTAIS E DE APOSENTO NOS ESTAB. DE ALOJAMENTO TURÍSTICO, VARIAÇÃO HOMÓLOGA POR REGIÃO NUTS II, ABR. 2026

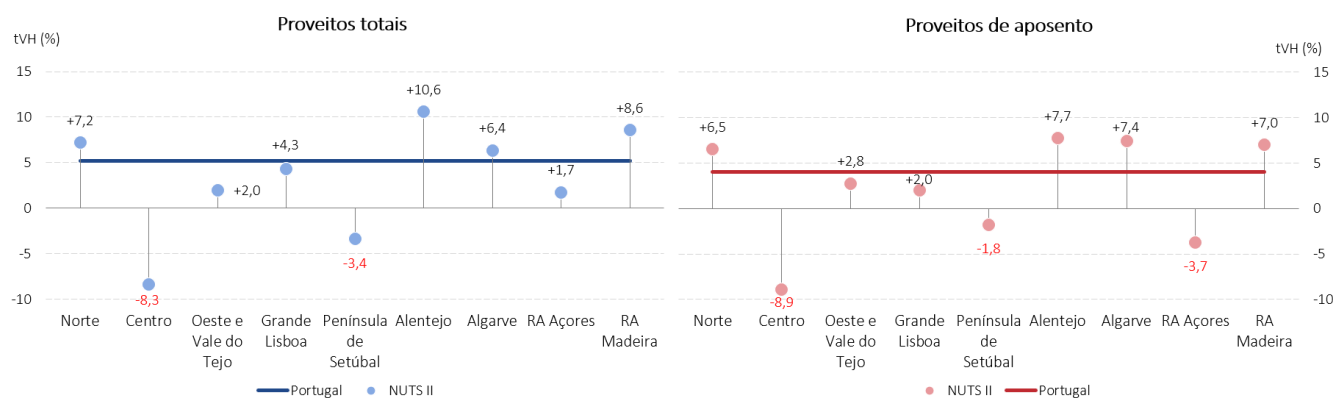

## REVPAR E ADR CRESCERAM EM ABRIL, MAS COM ABRANDAMENTO

Em abril, o rendimento médio por quarto disponível (RevPAR) atingiu 69,8 euros, refletindo um crescimento de 0,6% (+1,8% em março). O rendimento médio por quarto ocupado (ADR) atingiu 118,0 euros (+2,3%, após +2,7% em março).

**Figura 9**

REVPAR E ADR (VARIAÇÃO HOMÓLOGA MENSAL) NOS ESTAB. DE ALOJAMENTO TURÍSTICO, POR MÊS, JAN. 2024 – ABR. 2026

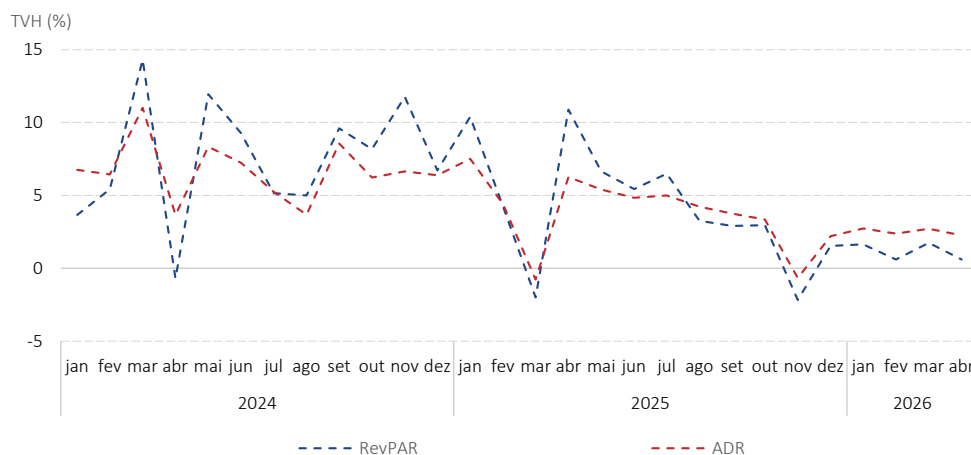

O RevPAR mais elevado observou-se na Grande Lisboa (109,6 euros), seguida da RA Madeira (104,3 euros). Os maiores crescimentos registaram-se no Oeste e Vale do Tejo (+5,8%) e no Alentejo (+5,2%), enquanto os principais decréscimos ocorreram no Centro (-9,1%) e na Península de Setúbal (-5,2%).

À semelhança do RevPAR, os valores mais elevados de ADR observaram-se na Grande Lisboa (149,1 euros) e na RA Madeira (133,4 euros). Os maiores aumentos foram registados no Oeste e Vale do Tejo (+7,2%) e no Algarve (+6,5%).

Figura 10

REVPAR E ADR NOS ESTABELECIMENTOS DE ALOJAMENTO TURÍSTICO, REGIÃO NUTS II, ABR. 2026

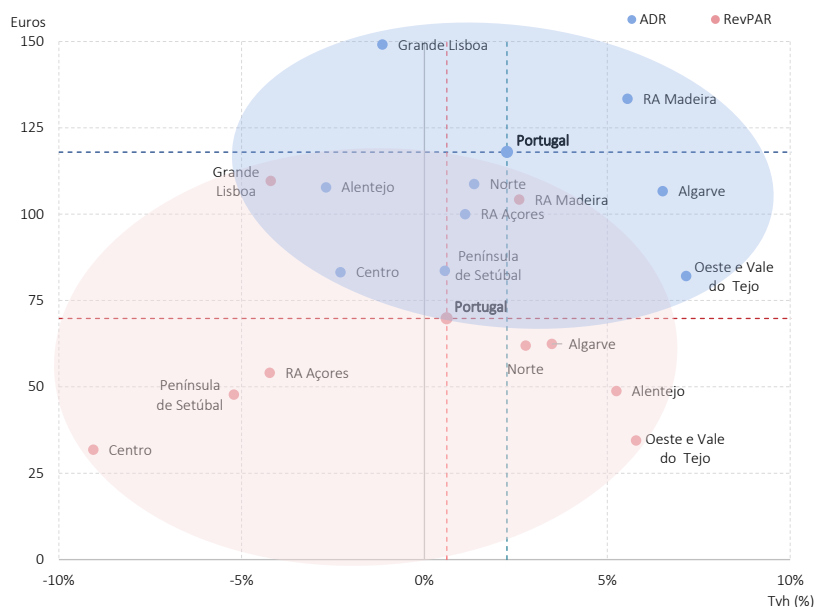

### ALBUFEIRA VOLTOU A DESTACAR-SE, COM UM CRESCIMENTO DE 8,5%

Em abril, o município de Lisboa concentrou 20,3% do total de dormidas, atingindo 1,5 milhões (+2,1%). As dormidas de residentes diminuíram 4,0%, enquanto as de não residentes cresceram 3,1%. Este município representou 24,3% do total de dormidas de não residentes.

Albufeira foi o segundo município com maior número de dormidas (729,3 mil dormidas, peso de 10,2%), apresentando um aumento de 8,5%, sustentado tanto pelo crescimento das dormidas de residentes (+1,5%) como de não residentes (+9,6%). Este município concentrou 12,2% do total de dormidas de não residentes em abril.

No Porto, as dormidas totalizaram 615,7 mil (8,6% do total), refletindo um crescimento de 3,6%, resultante do aumento das dormidas de residentes (+2,9%) e de não residentes (+3,7%).

Entre os dez principais municípios, destacou-se ainda o crescimento das dormidas em Lagos (2,3% do total), +4,9% (+21,5% nos residentes e +3,2% nos não residentes), bem como o decréscimo em Lagoa (2,0% do total), -12,2% (-14,0% nos residentes e -11,9% nos não residentes).

DIIISTAQUE

INFORMAÇÃO À  
COMUNICAÇÃO SOCIAL



Figura 11

DORMIDAS DE RESIDENTES E NÃO RESIDENTES (VARIÇÃO HOMÓLOGA MENSAL) NOS ESTABELECIMENTOS DE ALOJAMENTO TURÍSTICO, POR PRINCIPAIS MUNICÍPIOS, ABR. 2026

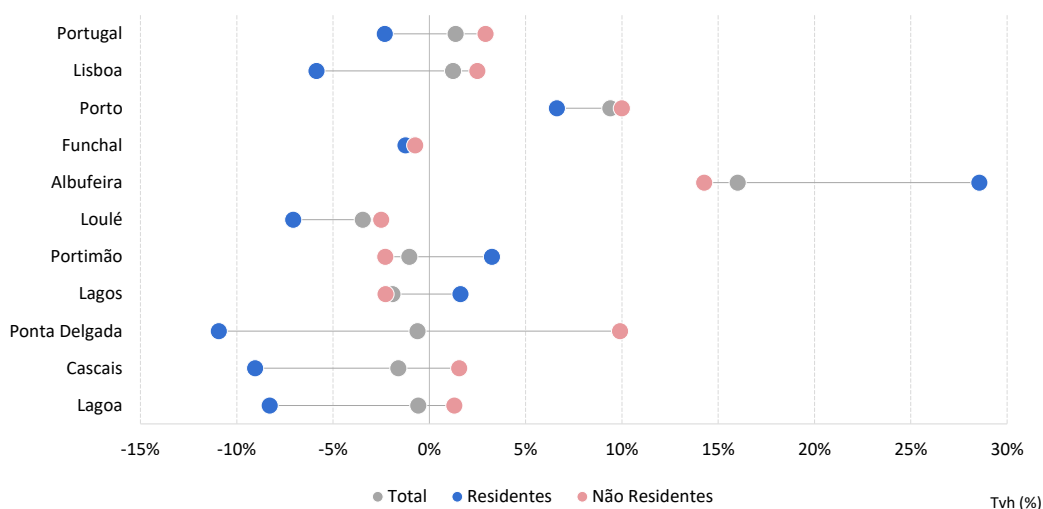

## ATIVIDADE DE ALOJAMENTO – SÍNTESE GERAL

Em **abril de 2026**, considerando a **generalidade dos meios de alojamento** (estabelecimentos de alojamento turístico, campismo e colónias de férias e pousadas da juventude), registaram-se 3,1 milhões de hóspedes e 7,6 milhões de dormidas (+2,1% e +0,2%, respetivamente). As dormidas de residentes diminuíram 0,8% e as de não residentes cresceram 0,5%. Na generalidade dos meios de alojamento, a estada média (2,47 noites) diminuiu 1,9% (-1,0% nos residentes e -2,6% nos não residentes).

Quadro 2

PRINCIPAIS INDICADORES DA ATIVIDADE DE ALOJAMENTO, ABR. 2026

	Unidade	Total		Residentes		Não residentes	
		Abr-26	Tvh (%)	Abr-26	Tvh (%)	Abr-26	Tvh (%)
<b>Hóspedes</b>							
<b>Total</b>	10 <sup>3</sup>	<b>3 083,4</b> ▲	<b>2,1</b>	<b>1 137,1</b> ▲	<b>0,2</b>	<b>1 946,2</b> ▲	<b>3,2</b>
Estab. de alojamento turístico	"	2 920,8 ▲	2,4	1 054,8 ▲	0,1	1 866,0 ▲	3,8
Campismo	"	134,2 ▼	-2,1	63,7 ▲	8,8	70,5 ▼	-10,3
Col. de férias e pousadas da juventude	"	28,4 ▼	-10,3	18,7 ▼	-14,1	9,7 ▼	-1,9
<b>Dormidas</b>							
<b>Total</b>	10 <sup>3</sup>	<b>7 616,7</b> ▲	<b>0,2</b>	<b>2 191,2</b> ▼	<b>-0,8</b>	<b>5 425,5</b> ▲	<b>0,5</b>
Estab. de alojamento turístico	"	7 172,7 ▲	0,6	1 968,2 ▼	-1,0	5 204,5 ▲	1,2
Campismo	"	383,4 ▼	-6,9	180,9 ▲	2,9	202,5 ▼	-14,2
Col. de férias e pousadas da juventude	"	60,7 ▼	-3,6	42,1 ▼	-4,6	18,6 ▼	-1,1
<b>Estada média</b>							
<b>Total</b>	nº noites	<b>2,47</b> ▼	<b>-1,9</b>	<b>1,93</b> ▼	<b>-1,0</b>	<b>2,79</b> ▼	<b>-2,6</b>
Estab. de alojamento turístico	"	2,46 ▼	-1,8	1,87 ▼	-1,1	2,79 ▼	-2,5
Campismo	"	2,86 ▼	-4,8	2,84 ▼	-5,4	2,87 ▼	-4,3
Col. de férias e pousadas da juventude	"	2,14 ▲	7,5	2,26 ▲	11,1	1,91 ▲	0,8

## DORMIDAS DIMINUÍRAM NOS PARQUES DE CAMPISMO E NAS COLÓNIAS DE FÉRIAS E POUSADAS DA JUVENTUDE

Em abril, os **estabelecimentos de alojamento turístico** registaram 2,9 milhões de hóspedes (+2,4%) e 7,2 milhões de dormidas (+0,6%), tendo a estada média (2,46 noites) diminuído 1,8%. As dormidas de residentes diminuíram 1,0% e as de não residentes cresceram 1,2%.

Os **parques de campismo** registaram 134,2 mil campistas e 383,4 mil dormidas em abril, correspondendo a variações de -2,1% nos hóspedes e de -6,9% nas dormidas (+2,9% nos residentes e -14,2% nos não residentes), resultando num decréscimo de 4,8% na estada média (2,86 noites).

As **colónias de férias e pousadas da juventude** receberam 28,4 mil hóspedes (-10,3%), que proporcionaram 60,7 mil dormidas (-3,6%), tendo a estada média (2,14 noites) aumentado 7,5%. As dormidas de residentes diminuíram 4,6% e as de não residentes recuaram 1,1%.



## NOTA METODOLÓGICA

As fontes utilizadas neste Destaque são:

- Inquérito à Permanência de Hóspedes na Hotelaria e outros alojamentos,
- Inquérito à Permanência nos Parques de Campismo e
- Inquérito à Permanência nas Colónias de Férias e Pousadas da Juventude.

A informação divulgada neste Destaque diz respeito aos estabelecimentos em atividade em cada período de referência e considera:

- 2025 – janeiro a dezembro: resultados provisórios;
- 2026 – janeiro a março: resultados provisórios; 2026 – Abril: resultados preliminares.

Entre os resultados preliminares (30d), provisórios (60d) e definitivos (julho), ocorrem revisões em função da substituição de respostas provisórias por definitivas e, principalmente, pela substituição de imputação de não respostas por respostas efetivas. Entre as respostas efetivas, incluem-se casos de suspensões de atividade (sazonal, temporária de outra natureza ou definitiva) não comunicadas atempadamente, implicando a substituição de estimativas por resultados nulos, situação com maior ocorrência em época baixa.

O grau de revisão, medido pela diferença em pontos percentuais entre as taxas de variação homóloga dos resultados provisórios e dos preliminares do mês de referência de **março** é o seguinte:

	Hóspedes	Dormidas	Proveitos totais	Proveitos de aposento
Março de 2026	-0,1 p.p.	-0,2 p.p.	-0,5 p.p.	-0,3 p.p.

**Hóspede** – indivíduo que efetua pelo menos uma dormida num estabelecimento de alojamento turístico.

**Dormida** – permanência de um indivíduo num estabelecimento que fornece alojamento, por um período entre as 12 horas de um dia e as 12 horas do dia seguinte.

**Estada média** – relação entre o número de dormidas e o número de hóspedes que deram origem a essas dormidas, no período de referência.

**Proveitos totais** – valores resultantes da atividade dos meios de alojamento turístico: aposento, restauração e outros decorrentes da própria atividade (cedência de espaços, lavandaria, tabacaria, comunicações, entre outros).

**Proveitos de aposento** – valores resultantes das dormidas de todos os hóspedes nos meios de alojamento turístico.

**RevPAR (Revenue Per Available Room)** – rendimento por quarto disponível, medido através da relação entre os proveitos de aposento e o número de quartos disponíveis, no período de referência.

**ADR (Average Daily Rate)** – rendimento por quarto ocupado, medido através da relação entre os proveitos de aposento e o número de quartos ocupados, no período de referência.

**Estabelecimento de alojamento turístico** – Estabelecimento que se destina a prestar serviços de curta duração mediante remuneração e funciona em um ou mais edifícios ou instalações

**Hotelaria** – estão incluídos: hotéis, hotéis-apartamentos, pousadas, quintas da Madeira, apartamentos e aldeamentos turísticos.



**Alojamento local (AL)** – estabelecimento que presta serviços de alojamento temporário mediante remuneração, nomeadamente a turistas, e reúne os requisitos previstos na legislação em vigor, com exclusão dos requisitos específicos dos empreendimentos turísticos. Pode assumir as modalidades de moradias, apartamentos, estabelecimentos de hospedagem (incluindo os hostels). São considerados apenas os estabelecimentos de alojamento local com 10 ou mais camas, de acordo com o limiar estatístico previsto no Regulamento UE 692/2011.

**Turismo no espaço rural (TER)** – estabelecimentos que se destinam a prestar serviços de alojamento a turistas em espaços rurais, dispendo para o seu funcionamento de um adequado conjunto de instalações, estruturas, equipamentos e serviços complementares, de modo a preservar e valorizar o património arquitetónico, histórico, natural e paisagístico da respetiva região.

**Turismo de habitação (TH)** – estabelecimentos de natureza familiar, instalados em imóveis antigos particulares, nomeadamente palácios e solares, em função do seu valor arquitetónico, histórico ou artístico, podendo localizar-se em espaços rurais ou urbanos.

**Quinta da Madeira** – estabelecimento num ou mais prédios preexistentes, de características e valor arquitetónico, patrimonial e cultural alusivos ao passado histórico da Madeira.

**Parque de campismo e caravanismo** - empreendimento turístico instalado em terrenos devidamente delimitados e dotados de estruturas destinadas a permitir a instalação de tendas, reboques, caravanas ou autocaravanas, assim como demais material e equipamento necessários à prática do campismo e do caravanismo.

**Colónia de férias** – estabelecimento de alojamento turístico que dispõe de infraestruturas destinadas a proporcionar períodos de férias gratuitas ou a baixo preço (geralmente subsidiadas), por vezes configurando a forma de prestação de um serviço de âmbito social.

**Pousada da juventude** – estabelecimento sem fins lucrativos destinado à hospedagem principalmente de jovens (sozinhos ou em grupos limitados).

**Variações homólogas mensais** – comparação entre o nível de cada variável no mês de referência e o mesmo mês do ano anterior. O cálculo das variações homólogas é efetuado tendo por base os valores em unidades, ainda que apresentados em milhares.

## SIGLAS E DESIGNAÇÕES

**Tvh:** Taxa de variação homóloga.

**V.Hom. (p.p.):** Variação homóloga em diferença (pontos percentuais).

Para efeitos de simplificação, poderá ser utilizado o termo “estrangeiro” em vez de “não residente”.

## INFORMAÇÃO DISPONIBILIZADA

Com a publicação deste destaque são disponibilizados, para além dos ficheiros anexos ao próprio destaque, os seguintes indicadores no portal do INE:



[Hóspedes \(N.º\) nos estabelecimentos de alojamento turístico por Local de residência \(Portugal, Estrangeiro\); Mensal](#)  
[Dormidas \(N.º\) nos estabelecimentos de alojamento turístico por Local de residência \(Portugal, Estrangeiro\); Mensal](#)

Indicadores de acordo com a anterior versão da NUTS (NUTS 2013):

[Hóspedes \(N.º\) nos estabelecimentos de alojamento turístico por Localização geográfica \(NUTS - 2013\) e Tipo \(alojamento turístico\); Mensal](#)

[Dormidas \(N.º\) nos estabelecimentos de alojamento turístico por Localização geográfica \(NUTS - 2013\) e Tipo \(alojamento turístico\); Mensal](#)

[Proveitos totais \(€\) nos estabelecimentos de alojamento turístico por Localização geográfica \(NUTS - 2013\) e Tipo \(alojamento turístico\); Mensal](#)

[Proveitos de aposento \(€\) nos estabelecimentos de alojamento turístico por Localização geográfica \(NUTS - 2013\) e Tipo \(alojamento turístico\); Mensal](#)

Indicadores de acordo com a nova versão da NUTS (NUTS 2024):

[Hóspedes \(N.º\) nos estabelecimentos de alojamento turístico por Localização geográfica \(NUTS - 2024\) e Tipo \(alojamento turístico\); Mensal](#)

[Dormidas \(N.º\) nos estabelecimentos de alojamento turístico por Localização geográfica \(NUTS - 2024\) e Tipo \(alojamento turístico\); Mensal](#)

[Proveitos totais \(€\) nos estabelecimentos de alojamento turístico por Localização geográfica \(NUTS - 2024\) e Tipo \(alojamento turístico\); Mensal](#)

[Proveitos de aposento \(€\) nos estabelecimentos de alojamento turístico por Localização geográfica \(NUTS - 2024\) e Tipo \(alojamento turístico\); Mensal](#)

Indicadores a divulgar no dia **15 de junho de 2026**

Indicadores de acordo com a anterior versão da NUTS (NUTS 2013):

[Hóspedes \(N.º\) nos estabelecimentos de alojamento turístico por Localização geográfica \(NUTS - 2013\) e Segmento \(alojamento turístico\); Mensal](#)

[Dormidas \(N.º\) nos estabelecimentos de alojamento turístico por Localização geográfica \(NUTS - 2013\) e Segmento \(alojamento turístico\); Mensal](#)

Indicadores de acordo com a nova versão da NUTS (NUTS 2024):

[Hóspedes \(N.º\) nos estabelecimentos de alojamento turístico por Localização geográfica \(NUTS - 2024\) e Segmento \(alojamento turístico\); Mensal](#)

[Dormidas \(N.º\) nos estabelecimentos de alojamento turístico por Localização geográfica \(NUTS - 2024\) e Segmento \(alojamento turístico\); Mensal](#)



DIIISTAQUE

INFORMAÇÃO À  
COMUNICAÇÃO SOCIAL



Poderá consultar mais informação estatística sobre o tema do [Turismo no portal do INE](#).

---

Data do próximo destaque mensal - 30 de junho de 2026

Data do próximo destaque trimestral - 15 de agosto de 2026

---