



14 de abril de 2023

ESTATÍSTICAS VITAIS – Dados mensais

março 2023

MORTALIDADE, NATALIDADE E NUPCIALIDADE

EM MARÇO DE 2023, A MORTALIDADE DIMINUIU 3,0% RELATIVAMENTE AO MÊS HOMÓLOGO DE 2022

Em março de 2023, o número de óbitos foi de 10 506, valor inferior ao registado em fevereiro de 2023 (menos 326 óbitos; -3,0%) e em março de 2022 (menos 322 óbitos; -3,0%). Naquele mês, o número de óbitos devido a COVID-19 subiu para 196 (mais 5 do que em fevereiro de 2023), representando 1,9% do total de óbitos. Comparativamente com março de 2022, registou-se uma redução de 453 óbitos devido a COVID-19.

Em fevereiro de 2023, registaram-se 6 179 nados-vivos, correspondendo a um decréscimo de 0,9% relativamente a fevereiro de 2022 (6 234). O número total de nados-vivos registado nos dois primeiros meses de 2023 (13 356) foi superior ao verificado no mesmo período de 2022 (12 627), representando mais 729 nados-vivos (+5,8%).

Em fevereiro de 2023, o saldo natural foi de -4 641, agravando-se em relação ao do mês homólogo de 2022, quando registou o valor de -4 420. Nos primeiros dois meses de 2023, o valor acumulado do saldo natural foi -9 377, apresentando um desagravamento relativamente ao valor observado no mesmo período de 2022 (-9 764).

Em fevereiro de 2023, celebraram-se 1 555 casamentos, correspondendo a um aumento de 11,0% relativamente ao número de casamentos realizados em fevereiro de 2022 (mais 154 casamentos). Nos primeiros dois meses de 2023, foram celebrados 3 211 casamentos, mais 664 (+26,1%) do que no período homólogo de 2022.

Neste destaque, o INE apresenta **dados preliminares** relativos ao número de óbitos, por mês até março de 2023¹ e ao número de nados-vivos e casamentos por mês até fevereiro de 2023, ocorridos em território nacional. Os indicadores publicados e analisados neste Destaque estão disponíveis no Portal das Estatísticas Oficiais (www.ine.pt), com desagregações geográficas NUTS II e III. As hiperligações para os mesmos encontram-se no ficheiro Excel divulgado em conjunto com o presente Destaque. A informação é obtida a partir do Sistema Integrado do Registo e Identificação Civil (SIRIC) e foi recolhida até 6 de abril de 2023. Os dados apresentados relativos ao número de óbitos devido a COVID-19, cuja fonte é o relatório “Número de Novos Casos e Óbitos Por Dia” da Direção-Geral da Saúde, foram extraídos a 10 de abril de 2023.

¹ Após a divulgação dos dados de óbitos de 2022, e considerando a diminuição do impacto dos óbitos devido a COVID-19 na mortalidade, a análise referente ao número de óbitos por semana foi suspensa, mantendo-se, todavia, a divulgação de indicadores relativos ao número de óbitos semanais, por NUTS III, até à 13ª semana de 2023, e óbitos diários, por NUTS II, até dia 2 de abril de 2023.

Em março de 2023, a mortalidade decresceu 3,0% relativamente ao mês homólogo de 2022

Em março de 2023, o número de óbitos foi 10 506, menos 326 do que no mês precedente. Comparativamente com o mês homólogo de 2022, o número de óbitos diminuiu (menos 322 óbitos; -3,0%). No entanto, o número de óbitos devido a COVID-19 aumentou para 196 (mais 5, relativamente a fevereiro de 2023), representando 1,9% do total de óbitos. Em relação a março de 2022, registou-se uma redução de 453 óbitos (-69,8%) devido a COVID-19.

Figura 1. Óbitos e variação homóloga, janeiro de 2019 a março de 2023

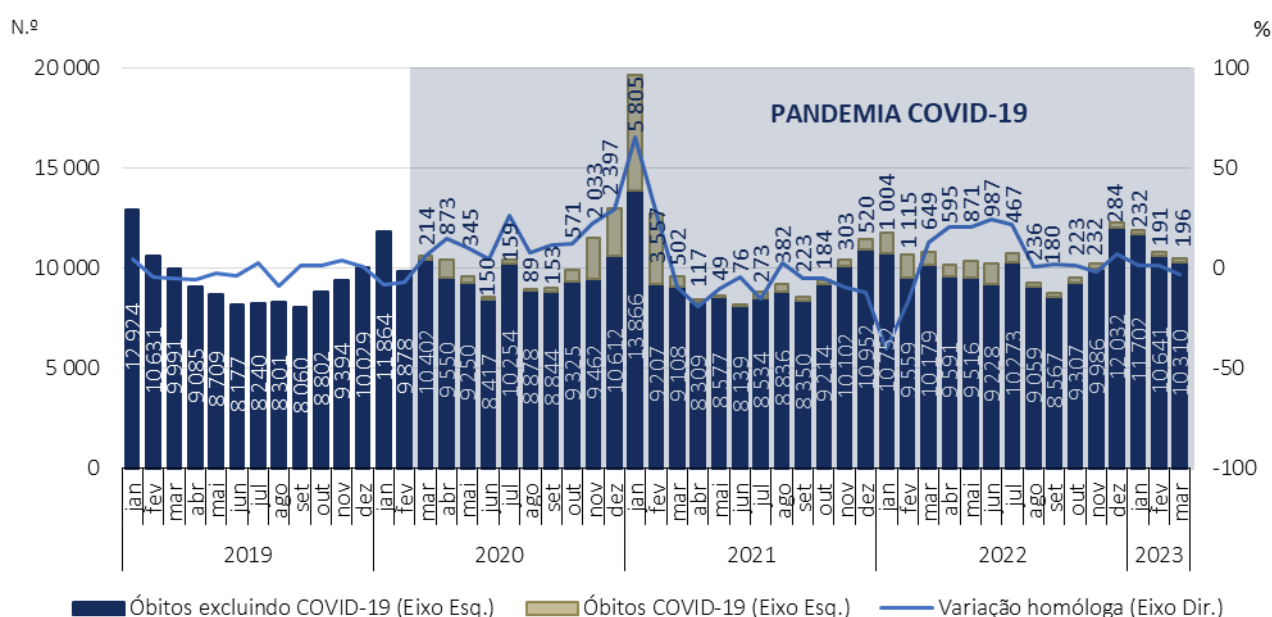

Fonte: INE, Óbitos. Direção-Geral da Saúde, Direção-Geral da Saúde, [Número de novos casos e óbitos por dia](#) (extração efetuada em 10/04/2023).

O número de óbitos registados nos três primeiros meses de 2023 (33 272) foi ligeiramente superior ao valor registado no mesmo período de 2022 (mais 14 óbitos; +0,04%).

Figura 2. Óbitos mensais (valores acumulados), 2019, 2020, 2021, 2022 e 2023

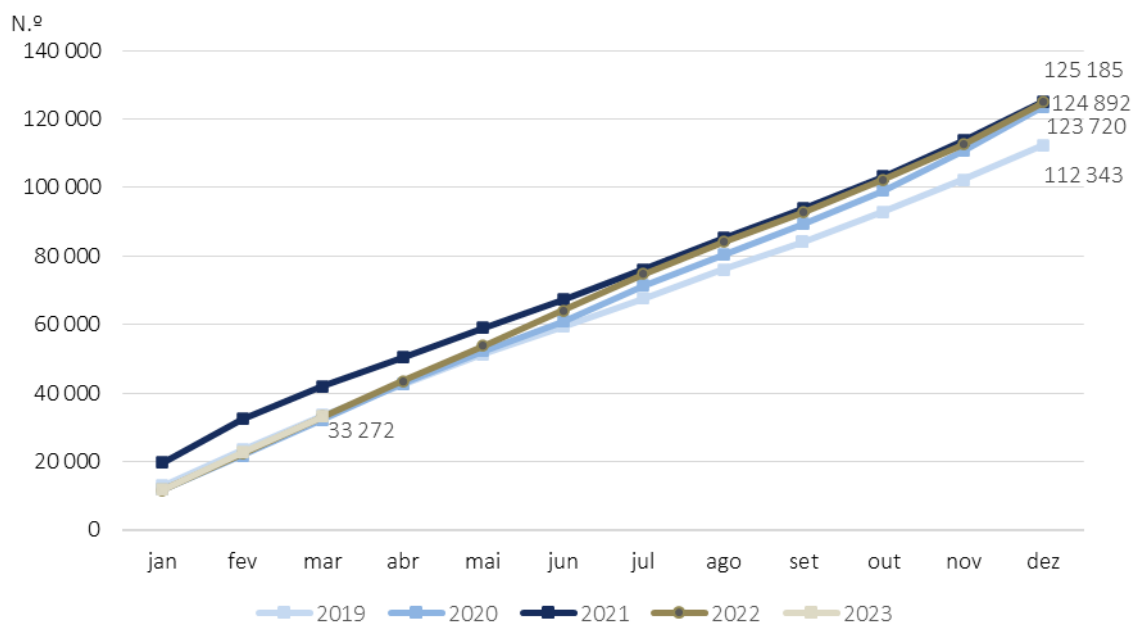

Fonte: INE, Óbitos.

O indicador “excesso de mortalidade” calculado pelo Eurostat, compara o número de óbitos registados em cada mês, nos países da União Europeia (UE-27) e da EFTA, com o número médio de óbitos naqueles meses no período 2016-2019. Em janeiro de 2023, o excesso de mortalidade na UE-27 desceu para 2,7% (19,6% em dezembro). A maioria dos países da UE-27 apresentaram excesso de mortalidade, à exceção de oito países, nomeadamente: Bulgária, Croácia, Espanha, Hungria, Itália, Lituânia, Portugal e Roménia.

Quadro 1: Excesso de mortalidade nos países da UE-27 e EFTA por mês, outubro de 2022 a janeiro de 2023
(média 2016-2019=100)

Países	2022			2023
	outubro	novembro	dezembro	janeiro
UE 27	111,6	108,6	119,6	102,7⁽¹⁾
Alemanha	124,3	116,3	137,8	113,5
Áustria	120,7	116,1	130,1	114,0
Bélgica	110,2	101,9	119,6	105,0
Bulgária	101,1	99,2	95,4	85,9
Chéquia	110,9	106,4	124,3	107,1
Chipre	121,8	128,9	121,0	107,8
Croácia	103,8	103,4	109,4	94,1
Dinamarca	112,8	107,1	123,1	111,5
Eslováquia	113,2	107,9	118,0	101,0
Eslovénia	106,9	113,5	124,7	106,7
Espanha	108,8	104,9	109,9	98,3
Estónia	115,7	115,5	125,7	115,3
Finlândia	119,6	122,7	121,2	108,5
França	111,4	108,9	126,0	103,8
Grécia	107,2	109,6	111,1	108,9
Hungria	106,4	106,2	107,9	88,6
Irlanda	108,9	114,0	124,0	109,8
Itália	106,4	109,4	113,7	95,7
Letónia	107,1	104,1	117,8	107,6
Lituânia	108,1	101,3	120,6	98,5
Luxemburgo	108,5	104,3	110,6	115,7
Malta	122,5	116,8	110,6	103,4
Países Baixos	119,2	113,1	123,4	113,2
Polónia	109,1	102,9	117,8	104,9
Portugal	108,8	112,9	114,7	96,7
Roménia	95,6	94,7	88,9	84,3
Suécia	100,8	102,6	119,7	107,5
Islândia	99,0	112,7	130,2	130,7
Liechtenstein	72,1	108,1	83,3	107,0
Noruega	113,0	113,9	121,2	108,3
Suíça	115,5	113,3	123,8	104,5

⁽¹⁾ Valor estimado.

Fonte: Eurostat, [Excess mortality – monthly data](#) (extração efetuada em 11/04/2023).

Em fevereiro de 2023, o número de nados-vivos decresceu 0,9% relativamente a fevereiro de 2022

Em fevereiro de 2023, registaram-se 6 179 nados-vivos, correspondendo a um decréscimo de 0,9% (menos 55) relativamente ao mês homólogo de 2022.

Figura 3. Nados-vivos e variação homóloga, janeiro de 2019 a fevereiro de 2023

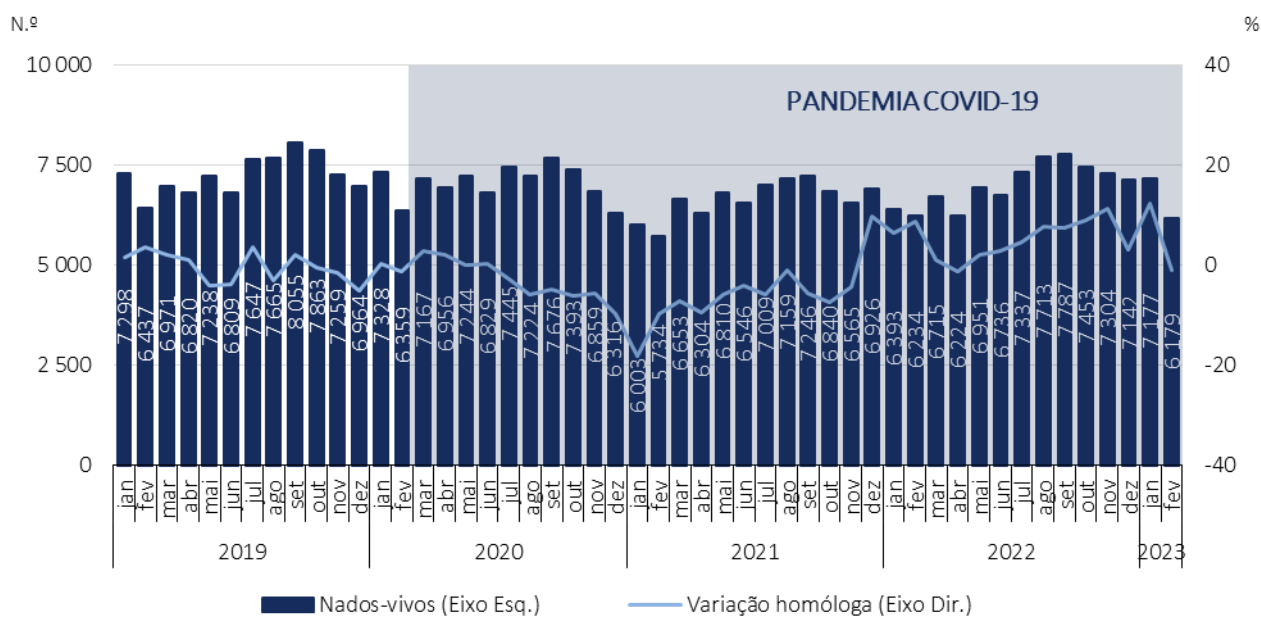

Fonte: INE, Nados-vivos.

O número total de nados-vivos registado nos dois primeiros meses de 2023 (13 356) foi superior ao verificado em 2022 (12 627), representando mais 729 nados-vivos (+5,8%).

Figura 4. Nados-vivos mensais (valores acumulados), 2019, 2020, 2021, 2022 e 2023

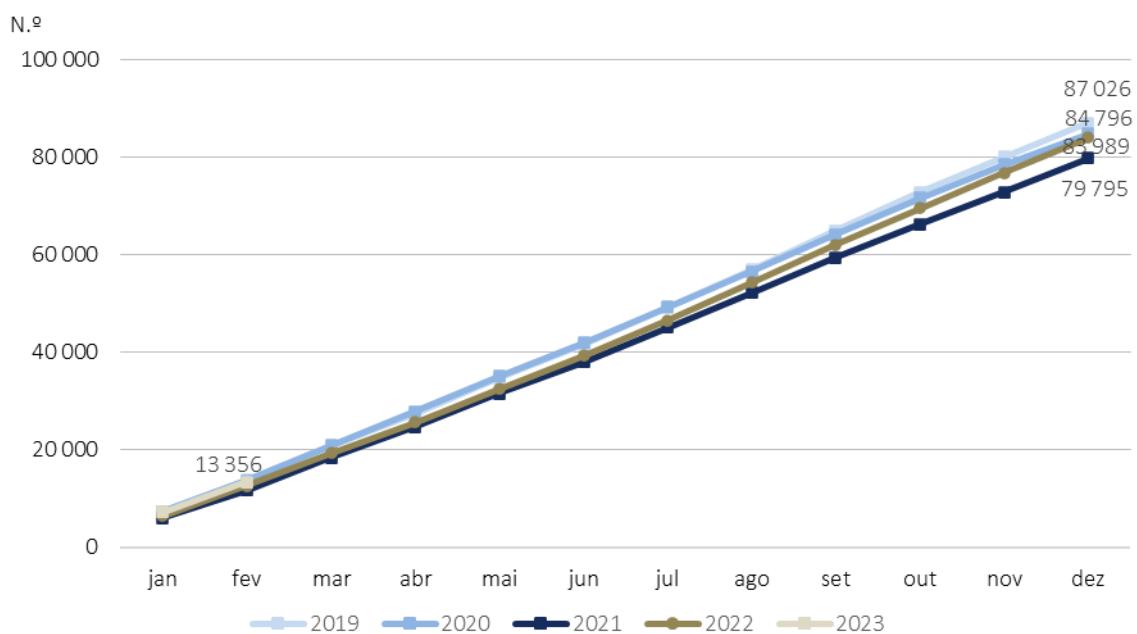

Fonte: INE, Nados-vivos.

Em fevereiro de 2023, o saldo natural foi de -4 641

No mês de fevereiro de 2023, o saldo natural registou o valor de -4 641, agravando-se em relação ao registado no mês homólogo de 2022 (-4 420).

Figura 5. Nados-vivos, óbitos e saldo natural², Portugal, janeiro de 2019 a fevereiro de 2023

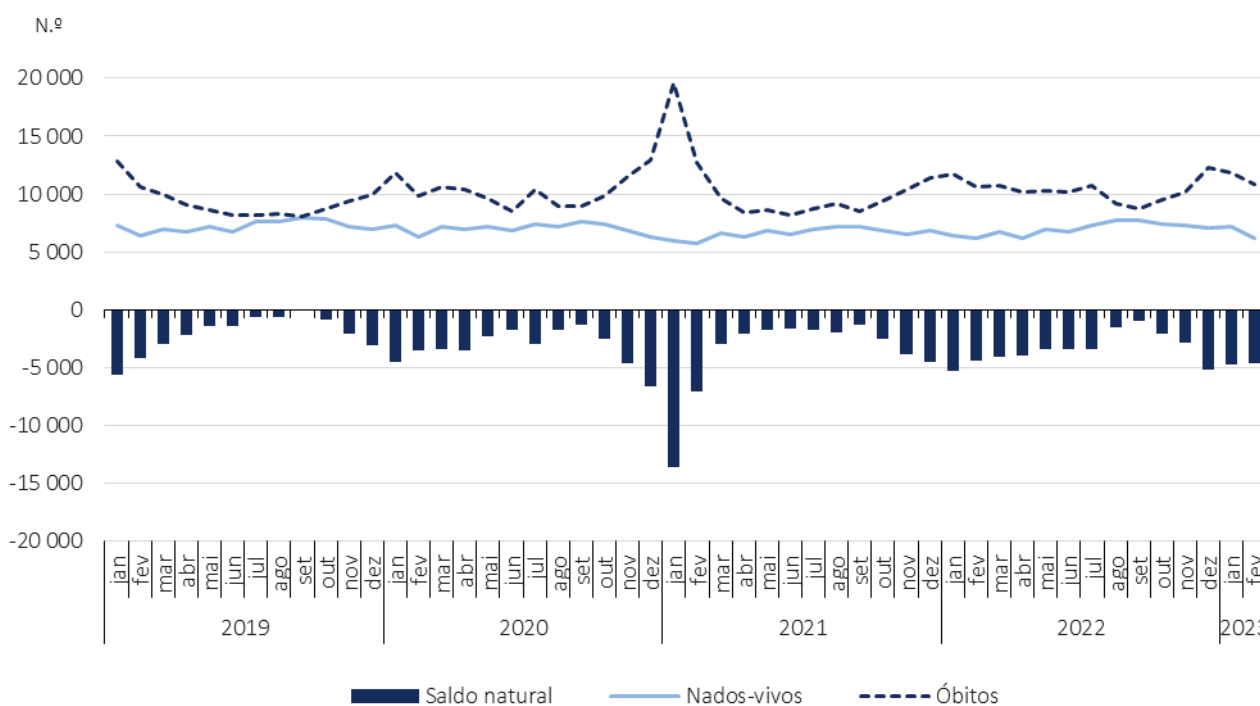

Fonte: INE, Óbitos, Nados-vivos e Indicadores Demográficos.

Nos dois primeiros meses de 2023, o valor acumulado do saldo natural foi de -9 377, apresentando um desagravamento relativamente ao valor observado no mesmo período de 2022 (-9 764).

² O saldo natural é calculado com base no número de nados-vivos de mães residentes em Portugal e no número de óbitos de residentes em Portugal.

Figura 6. Saldo Natural mensal (valores acumulados), 2019, 2020, 2021, 2022 e 2023

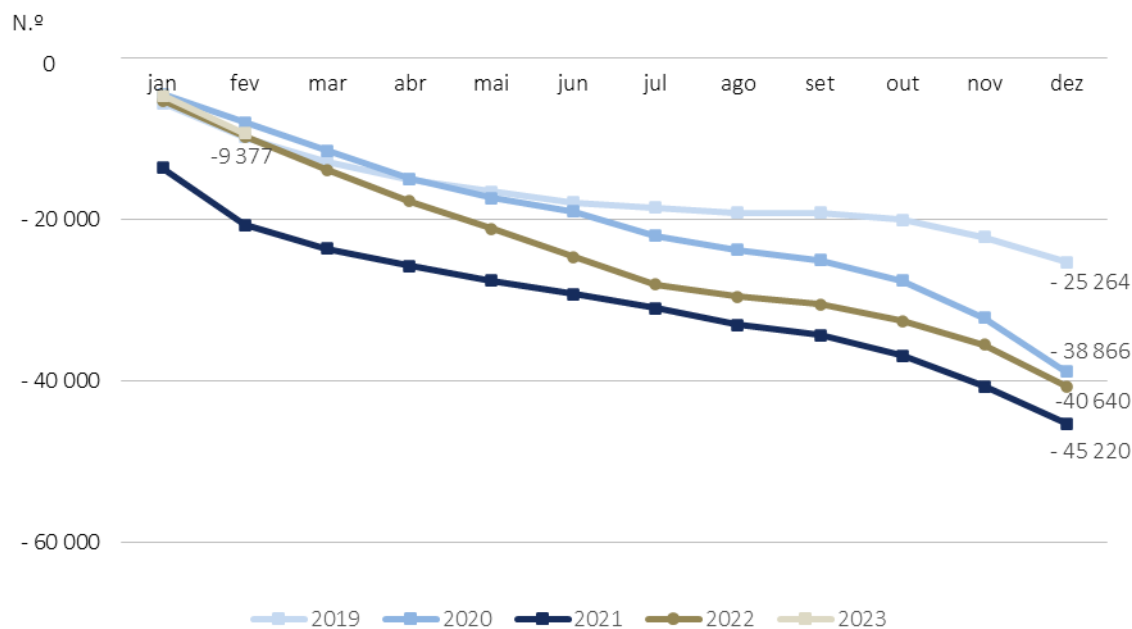

Fonte: INE, Óbitos, Nados-vivos e Indicadores Demográficos.

Em fevereiro de 2023, o número de casamentos celebrados aumentou 11,0% quando comparado com fevereiro de 2022

Em fevereiro de 2023, celebraram-se 1 555 casamentos, correspondendo a um aumento de 11,0% relativamente ao número de casamentos realizados no mês de fevereiro de 2022 (mais 154 casamentos).

Nos dois primeiros meses de 2023, foram celebrados 3 211 casamentos, mais 664 (+26,1%) do que no período homólogo de 2022.

Figura 7. Casamentos e variação homóloga, janeiro de 2019 a fevereiro de 2023

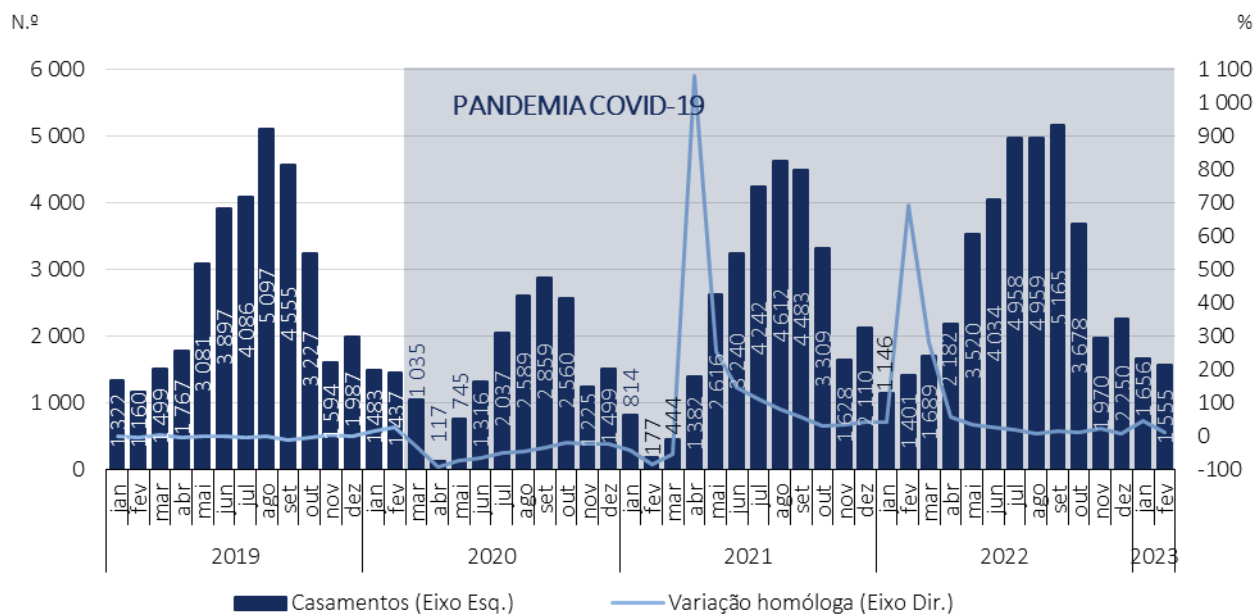

Fonte: INE, Casamentos.

Figura 8. Casamentos mensais (valores acumulados) 2019, 2020, 2021, 2022 e 2023

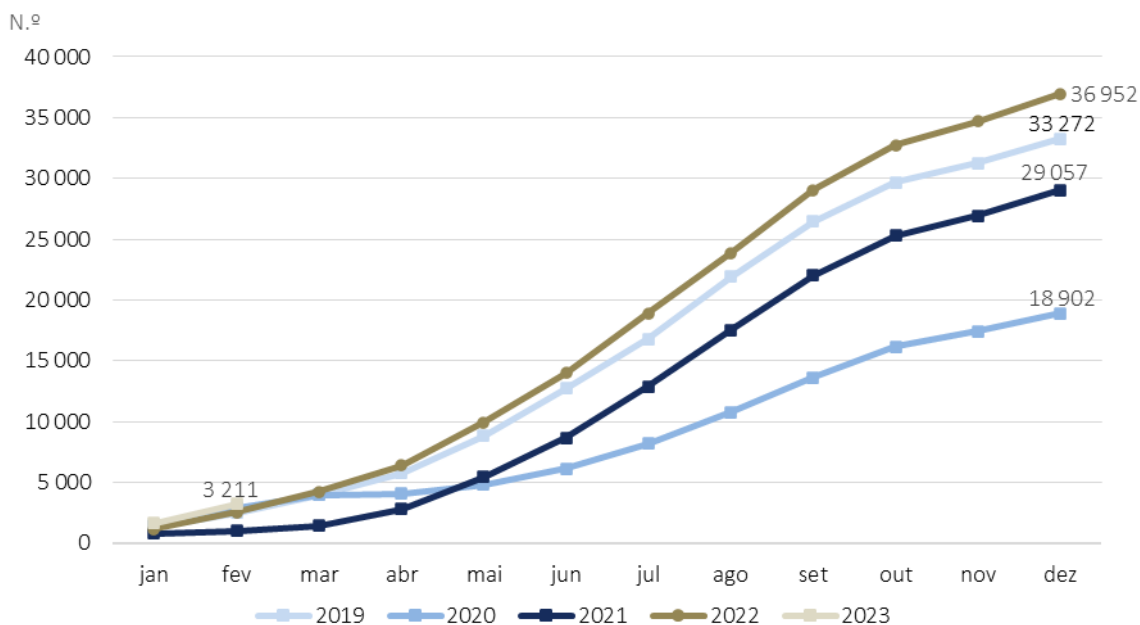

Fonte: INE, Casamentos.



NOTA TÉCNICA

O INE divulga os **valores preliminares** de óbitos, nados-vivos e casamentos por mês, com base em informação registada nas Conservatórias do Registo Civil até 6 de abril de 2023. Os dados relativos a 2022 foram revistos, com informação atualizada até esta data. No portal do INE são disponibilizados indicadores, com desagregação geográfica até NUTS III, relativos a valores mensais preliminares de nados-vivos, óbitos e casamentos de janeiro de 2022 a fevereiro de 2023 e indicadores relativos ao número de óbitos semanais, por NUTS III, até à 13ª semana de 2023, e óbitos diários, por NUTS II, até dia 2 de abril de 2023.

Os dados são obtidos através de operações estatísticas de recolha direta e exaustiva relativa a óbitos, nados-vivos e casamentos ocorridos em território nacional, recorrendo ao aproveitamento de factos obrigatoriamente sujeitos a registo civil (assentos de nascimento, de óbito e casamento) no Sistema Integrado do Registo e Identificação Civil (SIRIC).

Para além da informação de carácter administrativo constante nos assentos, o INE recolhe ainda um conjunto adicional de variáveis identificadas como relevantes no âmbito do Sistema Estatístico Nacional (SEN) e do Sistema Estatístico Europeu (SEE). O registo e o envio dos dados são efetuados eletronicamente, com observância dos requisitos definidos pelo INE, e estabelecidos em articulação com o Instituto dos Registos e de Notariado, IP (IRN) e o Instituto de Gestão Financeira e Equipamentos da Justiça, IP (IGFEJ).

São também utilizados dados relativos ao número de óbitos devido a COVID-19 cuja fonte é o relatório “Número de Novos Casos e Óbitos Por Dia”, da Direção-Geral da Saúde.

CONCEITOS

Casamento: contrato celebrado entre duas pessoas que pretendem constituir família mediante uma plena comunhão de vida, nos termos da legislação em vigor. Nota: o casamento pode celebrar-se entre pessoas de sexo diferente ou do mesmo sexo.

Nado-vivo: o produto do nascimento vivo.

Nascimento vivo: é a expulsão ou extração completa, relativamente ao corpo materno e independentemente da duração da gravidez, do produto da fecundação que, após esta separação, respire ou manifeste quaisquer outros sinais de vida, tais como pulsações do coração ou do cordão umbilical ou contração efetiva de qualquer músculo sujeito à ação da vontade, quer o cordão umbilical tenha sido cortado, quer não, e quer a placenta esteja ou não retida.

Óbito: cessação irreversível das funções do tronco cerebral.

Saldo natural: diferença entre o número de nados-vivos e o número de óbitos, num dado período.

Varição homóloga: a variação homóloga compara o nível de uma variável entre o mês de referência e o mesmo mês do ano anterior.

Informação metodológica detalhada disponível em www.ine.pt, na opção Produtos, Sistema de Metainformação.

Informação estatística detalhada disponível em www.ine.pt, na opção Produtos, Dados Estatísticos, Base de dados, tema População, subtema Natalidade e fecundidade e subtema Mortalidade e esperança de vida.

Data do próximo destaque

12 de maio de 2023: “Estatísticas Vitais - Dados mensais – abril de 2023”.
