



08 de Maio de 2006

ÍNDICE DE NOVAS ENCOMENDAS NA INDÚSTRIA TOTAL, MERCADO NACIONAL E MERCADO EXTERNO Março de 2006

TAXA DE VARIAÇÃO DAS ENCOMENDAS RECEBIDAS NA INDÚSTRIA DESACELERA EM TERMOS HOMÓLOGOS

Em Março de 2006, as novas encomendas recebidas pelas empresas industriais aumentaram 1,8% face ao período homólogo, em resultado de comportamentos diferenciados observados nos mercados nacional (-0,8%) e externo (5,4%).

TOTAL

Quando comparadas com o trimestre homólogo terminado em Março, as novas encomendas recebidas na indústria apresentaram uma taxa de variação de 1,8%, o que representa um abrandamento de 3,5 pontos percentuais (p.p.) face à variação observada no mês anterior.

sentou uma variação homóloga de -0,2% e um contributo de -0,1 p.p. para o índice total.

Índice Total, Mercado Nacional e Mercado Externo
Variação Homóloga (médias móveis 3 meses), %

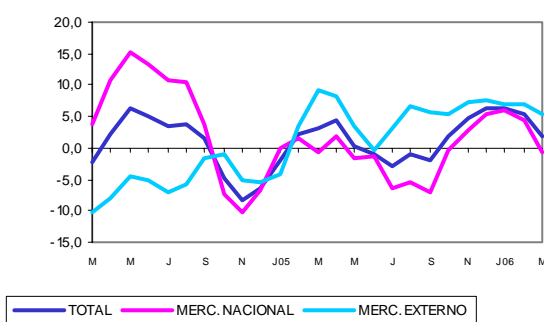

Índice Total
Contribuições

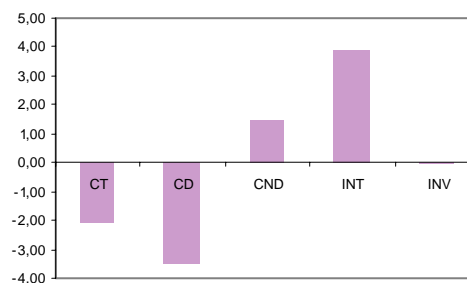

MERCADO NACIONAL

No trimestre terminado em Março, as novas encomendas recebidas na indústria com origem no mercado nacional registaram uma variação homóloga de -0,8%, o que representa um decréscimo de 5,1 p.p. face ao observado em Fevereiro. Apenas no agrupamento de *Bens Intermédios* se verificou uma ligeira aceleração do crescimento, tendo a taxa de variação homóloga aumentado em 0,9 p.p., situando-se em 12,9%.

Todos os Grandes Agrupamentos Industriais revelaram comportamentos menos favoráveis do que os observados no mês anterior. O Agrupamento de *Bens Intermédios*, com uma taxa de variação de 8,0% (8,7% em Fevereiro), foi o único a registar um contributo positivo para o índice total (3,9 p.p.). A maior redução (10,6 p.p.) registou-se no Agrupamento de *Bens de Investimento*, que apre-



Os restantes Agrupamentos apresentaram comportamentos negativos, destacando-se a quebra homóloga na ordem de 17,2% no de *Bens de Consumo*, o que representou uma redução de 9,6 p.p. face à variação do mês precedente. O agrupamento de *Bens de Investimento* também apresentou uma variação negativa, de -3,6%, o que compara com a taxa de 7,7% registada anteriormente. .

Todos os Grandes Agrupamentos Industriais apresentaram contributos positivos para a variação do índice total, destacando-se as contribuições dos de *Bens de Consumo* e de *Bens Intermedios*, de 2,3 p.p. e de 1,8 p.p., respectivamente, resultantes das taxas de variação de 16,1% e 3,1%.

O único agrupamento em que se registou uma aceleração foi o de *Bens de Consumo*, passando a variação homóloga de -0,6% para 16,1%. Os restantes agrupamentos apresentaram desacelerações dos respectivos crescimentos, determinando o andamento do índice total.

Índice Total Mercado Nacional
Contribuições

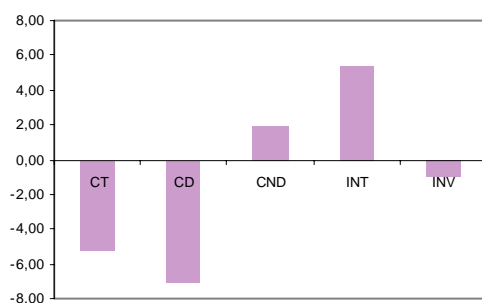

Índice Total Mercado Externo
Contribuições

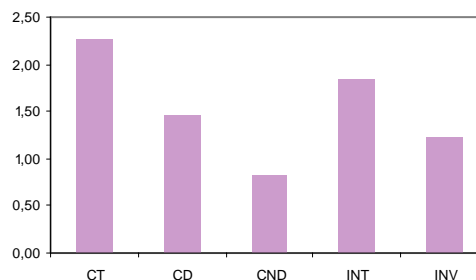

MERCADO EXTERNO

No trimestre terminado em Março de 2006, as encomendas recebidas na indústria com origem no mercado externo cresceram 5,4%, em termos homólogos, abrandando 1,4 p.p. face ao verificado em Fevereiro.



INSTITUTO NACIONAL DE ESTATÍSTICA

Índice de **NOVAS ENCOMENDAS NA INDÚSTRIA - TOTAL, MERCADO NACIONAL E MERCADO EXTERNO**
Índice Geral e alguns Grandes Agrupamentos Industriais
Variações mensais, homólogas e nos últimos 12 meses
BASE 2000=100

Meses	TOTAL						MERCADO NACIONAL						MERCADO EXTERNO					
	TOTAL	CT	CD	CND	INT	INV	TOTAL	CT	CD	CND	INT	INV	TOTAL	CT	CD	CND	INT	INV
Índices mensais																		
Mar-05	143,0	118,1	210,3	97,2	166,3	132,7	149,8	180,6	443,2	144,1	136,7	145,9	135,1	59,3	100,6	46,0	204,9	116,5
Abr-05	115,4	107,9	214,5	83,7	128,9	103,9	127,0	164,5	442,7	125,9	122,5	106,9	101,8	54,5	107,0	37,6	137,3	100,2
Mai-05	115,7	112,8	211,7	90,4	135,6	92,3	130,9	181,0	435,7	145,5	128,5	99,1	97,9	48,7	106,1	30,2	144,8	84,0
Jun-05	123,3	105,6	201,8	83,8	151,3	101,0	139,2	161,4	405,7	127,4	144,8	116,2	104,6	53,1	105,7	36,2	159,9	82,3
Jul-05	109,3	99,7	176,8	82,3	128,2	92,3	121,3	153,2	321,9	129,8	126,2	92,5	95,2	49,4	108,4	30,4	130,8	92,1
Ago-05	83,7	76,1	112,6	67,9	100,7	67,8	93,7	123,5	221,7	109,8	93,7	72,9	72,0	31,6	61,1	22,1	109,9	61,4
Set-05	125,1	116,3	216,5	93,6	147,4	103,2	128,6	177,9	423,7	143,7	130,4	92,1	120,9	58,4	118,9	38,9	169,7	116,8
Out-05	114,2	113,6	191,7	96,0	131,0	93,0	126,1	174,4	353,6	149,5	121,7	98,5	100,2	56,5	115,5	37,5	143,1	86,2
Nov-05	121,0	117,6	207,6	97,3	143,5	94,7	132,6	181,4	394,8	151,7	129,6	102,6	107,5	57,6	119,3	37,8	161,7	84,9
Dez-05	123,6	136,9	145,0	135,1	132,0	102,2	140,9	229,5	291,4	220,9	116,2	112,0	103,3	49,8	76,0	41,4	152,6	90,2
(*) Jan-06	116,3	98,2	108,1	95,9	151,1	85,5	129,6	143,6	77,7	152,8	150,2	92,4	100,6	55,4	122,4	33,8	152,2	77,1
(*) Fev-06	116,3	91,6	95,2	90,7	136,9	109,2	120,0	129,6	65,2	138,6	123,3	109,0	112,0	55,8	109,4	38,5	154,7	109,6
Mar-06	139,8	116,0	118,6	115,4	172,7	116,2	138,7	153,4	98,9	161,0	146,5	118,2	141,1	80,8	127,9	65,6	207,0	113,7
Variação mensal (%)																		
Mar-05	29,3	8,5	10,5	7,6	30,8	46,2	26,5	9,1	13,0	7,5	20,5	58,0	33,2	7,1	5,6	8,2	41,4	31,2
Abr-05	-19,3	-8,7	2,0	-13,9	-22,5	-21,7	-15,2	-8,9	-0,1	-12,7	-10,4	-26,7	-24,7	-8,1	6,4	-18,2	-33,0	-14,0
Mai-05	0,3	4,6	-1,3	8,0	5,2	-11,1	3,0	10,0	-1,6	15,6	4,9	-7,3	-3,8	-10,7	-0,8	-19,7	5,5	-16,2
Jun-05	6,5	-6,4	-4,7	-7,3	11,6	9,4	6,4	-10,8	-6,9	-12,4	12,7	17,3	6,8	9,0	-0,4	19,6	10,4	-2,0
Jul-05	-11,4	-5,6	-12,4	-1,8	-15,3	-8,5	-12,8	-5,1	-20,7	1,8	-12,8	-20,4	-9,0	-6,9	2,6	-15,9	-18,2	12,0
Ago-05	-23,4	-23,7	-36,3	-17,5	-21,4	-26,6	-22,8	-19,4	-31,1	-15,4	-25,8	-21,2	-24,3	-36,0	-43,6	-27,4	-16,0	-33,3
Set-05	49,4	52,8	92,4	37,9	46,4	52,2	37,3	44,1	91,1	30,9	39,1	26,2	67,9	84,6	94,4	75,8	54,5	90,1
Out-05	-8,7	-2,3	-11,5	2,5	-11,2	-9,9	-1,9	-2,0	-16,6	4,0	-6,7	7,0	-17,2	-3,2	-2,9	-3,4	-15,7	-26,2
Nov-05	6,0	3,5	8,3	1,4	9,6	1,8	5,1	4,0	11,7	1,5	6,5	4,2	7,3	2,0	3,3	0,7	13,0	-1,5
Dez-05	2,1	16,4	-30,1	38,9	-8,0	7,9	6,2	26,5	-26,2	45,6	-10,3	9,1	-3,9	-13,6	-36,3	9,6	-5,6	6,2
(*) Jan-06	-5,9	-28,3	-25,5	-29,0	14,5	-16,3	-8,0	-37,4	-73,3	-30,8	29,3	-17,5	-2,6	11,2	61,1	-18,4	-0,3	-14,5
(*) Fev-06	0,1	-6,7	-11,9	-5,4	-9,4	27,7	-7,4	-9,7	-16,1	-9,3	-17,9	18,0	11,3	0,7	-10,6	13,9	1,7	42,0
Mar-06	20,2	26,7	24,5	27,2	26,1	6,4	15,6	18,4	51,6	16,2	18,8	8,5	26,1	44,8	16,9	70,4	33,8	3,8
Variação homóloga - médias móveis de 3 meses (%)																		
Mar-05	3,2	-12,7	-13,8	-12,2	10,4	7,6	-0,7	-11,6	-24,4	-4,9	10,7	-2,8	9,1	-15,9	20,1	-31,3	10,0	26,5
Abr-05	4,4	-8,8	-8,2	-9,2	8,5	10,4	1,9	-10,7	-17,3	-7,4	8,8	7,6	8,1	-3,2	17,5	-14,7	8,3	14,4
Mai-05	0,3	-10,5	-17,0	-6,7	6,0	0,9	-1,7	-11,0	-27,5	-1,1	5,3	-0,7	3,3	-9,1	16,4	-24,0	6,8	3,3
Jun-05	-0,9	-13,1	-24,5	-5,2	5,8	-0,1	-1,2	-15,6	-37,0	-0,4	10,2	0,6	-0,4	-4,5	21,2	-21,1	1,1	-1,2
Jul-05	-3,0	-19,6	-33,4	-9,9	3,3	3,9	-6,5	-21,6	-46,7	-3,4	3,5	-1,8	3,0	-12,6	16,2	-30,9	3,1	13,7
Ago-05	-1,1	-21,6	-36,9	-11,4	4,8	11,8	-5,5	-24,3	-49,9	-7,3	10,0	-3,2	6,5	-11,8	8,9	-25,9	-0,8	44,7
Set-05	-2,1	-18,5	-29,7	-12,0	1,5	10,1	-7,1	-18,9	-41,4	-6,2	4,1	-8,5	5,7	-17,5	2,8	-31,3	-1,3	44,2
Out-05	1,9	-9,1	-14,9	-6,1	8,2	2,3	-0,5	-8,9	-23,4	-2,5	14,6	-10,7	5,5	-9,7	3,3	-19,5	2,1	24,4
Nov-05	4,6	-1,2	2,9	-3,1	9,4	1,9	2,8	0,1	-1,6	0,7	10,3	-5,2	7,2	-4,9	10,8	-16,7	8,4	12,5
Dez-05	6,2	3,6	4,6	3,3	8,2	5,2	5,3	5,0	4,9	5,1	9,1	0,3	7,5	-0,8	4,1	-4,7	7,2	13,4
(*) Jan-06	6,4	1,8	-11,6	7,0	9,5	5,2	6,0	1,9	-24,9	9,8	12,2	1,6	6,9	1,7	10,6	-5,2	6,5	11,1
(*) Fev-06	5,3	-5,9	-35,2	5,8	8,7	10,4	4,3	-7,6	-59,7	8,9	12,0	7,7	6,8	-0,6	8,7	-7,4	5,4	14,4
Mar-06	1,8	-8,7	-45,7	9,3	8,0	-0,2	-0,8	-17,2	-80,4	9,0	12,9	-3,6	5,4	16,1	24,0	10,1	3,1	4,5
Variação média nos últimos 12 meses (%)																		
Mar-05	0,9	-11,5	-12,2	-11,2	9,6	0,6	2,0	-6,8	-18,9	0,4	10,8	1,9	-0,9	-23,9	10,3	-37,6	8,3	-1,4
Abr-05	0,4	-11,8	-14,8	-10,1	8,7	0,2	1,3	-8,2	-22,6	0,6	10,4	1,6	-1,0	-21,3	11,7	-35,3	7,0	-1,9
Mai-05	-0,7	-12,9	-19,3	-9,3	7,9	-1,4	-0,6	-10,1	-28,7	1,6	8,9	-0,8	-1,0	-20,7	14,3	-35,7	6,7	-2,4
Jun-05	-0,6	-14,4	-23,5	-9,1	9,0	-1,2	-1,3	-12,6	-34,3	1,4	10,1	-2,0	0,4	-19,6	15,2	-35,1	7,8	-0,1
Jul-05	-1,3	-16,4	-27,1	-10,1	7,0	1,7	-3,1	-15,6	-39,2	-0,5	7,3	-0,7	1,5	-18,8	16,3	-35,1	6,6	5,7
Ago-05	-1,8	-17,2	-29,2	-10,2	6,0	1,9	-4,1	-17,1	-41,7	-1,7	8,1	-3,6	1,7	-17,6	15,3	-33,3	3,9	11,2
Set-05	-1,5	-16,7	-28,1	-10,0	6,2	1,8	-3,9	-16,4	-40,6	-1,7	8,0	-4,0	2,1	-17,4	14,8	-33,6	4,4	11,3
Out-05	0,3	-14,4	-24,6	-8,7	7,6	3,8	-1,4	-14,5	-37,1	-1,6	10,7	-1,4	3,1	-14,1	15,7	-30,0	4,4	12,1
Nov-05	1,5	-12,1	-19,7	-7,9	7,3	6,0	-0,7	-12,3	-31,8	-2,0	10,1	-1,3	5,0	-11,2	16,2	-26,8	4,4	18,2
Dez-05	1,6	-10,3	-17,7	-6,4	6,5	5,4	-0,9	-10,4	-28,3	-1,4	8,6	-2,4	5,5	-10,0	11,5	-23,2	4,4	18,7
(*) Jan-06	2,4	-9,3	-18,7	-4,4	7,3	5,6	0,1	-10,3	-30,5	-0,6	9,5	-0,6	5,9	-6,0	11,7	-18,0	5,1	15,7
(*) Fev-06	2,3	-9,9	-22,0	-3,6	7,3	5,8	-0,1	-11,0	-35,2	0,7	9,3	-0,4	5,9	-6,6	11,2	-18,7	5,1	15,7
Mar-06	1,3	-9,3	-24,9	-1,0	5,9	3,3	-0,9	-11,6	-40,3	2,1	9,2	-2,6	4,5	-1,8	12,9	-12,2	2,6	12,7

NOTAS

Variação mensal = [mês n (ano N) / mês n-1 (ano N)] * 100 - 100

Variação homóloga = [ano N [mês (n)+mês (n-1)+mês (n-2)] / ano N-1 [mês (n)+mês (n-1)+mês (n-2)] * 100 - 100

Variação média nos últimos 12 meses = [[mês (n-11) + ... + mês (n)] / [mês (n-23) + ... + mês (n-12)] * 100 - 100

(*) - Rectificação, em resultado da substituição das estimativas efectuadas para as não respostas, por respostas efectivas das empresas, entretanto recebidas.



Notas Explicativas

Índices de Novas Encomendas na Indústria – Total, Mercado Nacional e Mercado Externo

Os Índices de Novas Encomendas na Indústria, têm por objectivo mostrar a evolução da procura de produtos e serviços, como indicação da produção futura. É também adequado para indicar se essa procura tem origem no mercado interno ou no mercado externo. Os índices são obtidos tendo por base o Inquérito Mensal ao Volume de Negócios e Novas encomendas na Indústria, realizado por via postal e electrónica (e-mail) junto de 1 396 unidades estatísticas, seleccionadas a partir das empresas sediadas no território nacional cuja actividade principal se enquadre na indústria transformadora (Subsecções DB, DE - com exclusão da Divisão 22, DG, DJ, DK, DL e DM da CAE Rev. 2), de acordo com o Anexo A, nº 8 da alínea c) do Regulamento nº 1165/98 de 19 de Maio.

Segundo o enquadramento acima referido, o volume de encomendas totais cobre 48,27% do volume de negócios total na indústria, o volume de encomendas para o mercado nacional tem uma cobertura de 38,49% do volume de negócios na indústria destinado ao mercado interno, enquanto o volume de encomendas para o mercado externo cobre 69,06% do volume de negócios que se destina ao exterior.

A taxa de respostas, tendo por base o valor das vendas dos produtos produzidos na amostra, é superior a 85% no momento do primeiro apuramento.

Taxa de variação mensal

A variação mensal compara de cada variável entre dois meses consecutivos. Embora seja um indicador que permite um acompanhamento corrente do andamento da variável, o cálculo desta taxa de variação é particularmente influenciado por efeitos de natureza sazonal e outros mais específicos localizados num (ou em ambos) dos meses comparados.

Taxa de variação homóloga (médias móveis de 3 meses)

A variação homóloga compara a média dos três últimos meses do ano corrente com a mesma média do ano anterior. Esta taxa de variação é mais “resistente” a oscilações de natureza sazonal podendo, no entanto, ser influenciada por efeitos localizados num mês específico.

Taxa de variação média dos últimos doze meses

A variação média dos últimos doze meses compara o nível da variável dos últimos doze meses com os doze meses imediatamente anteriores. Por ser uma média móvel, esta taxa de variação é menos sensível a alterações.

Siglas

Geral – Indústria Extractiva, Industria Transformadora e Produção e Distribuição de Electricidade, Gás e Água
CT – Bens de Consumo Total
CND – Bens de Consumo não Duradouros
CD – Bens de Consumo Duradouros
INT – Intermédios
INV – Investimento

O presente destaque inclui informação recebida até ao dia 4 de Maio de 2006, o que corresponde a uma taxa de respostas de 91,4%.

Para mais informação relaciona com este assunto, consulte: http://www.ine.pt/prodser/quadros/periodo.asp?pub_cod=336