ISSN 0873 - 092X

INSTITUTO NACIONAL DE ESTATÍSTICA

ESTATÍSTICAS OFICIAIS

COMÉRCIO EXTRACOMUNITÁRIO

Nº8 AGOSTO 1997

FOLHA DE INFORMAÇÃO RÁPIDA

INFORMAR PARA decidir

P0109708

Catalogação recomendada :

COMÉRCIO EXTRACOMUNITÁRIO. Lisboa, 1995-
Comércio extracomunitário / ed. Instituto Nacional de Estatística. - 1995, nº 1- . - Lisboa : I.N.E., 1995- . -
30 cm
Mensal. - Continuação de : Indicadores do comércio externo
= ISSN 0871-9179
ISSN 0873-092X

PARA ESCLARECIMENTOS SOBRE A INFORMAÇÃO APRESENTADA CONTACTE:

Dr. António Marques ✆ Ext. 1373

Data de disponibilidade da informação
20 de Outubro de 1997

Av. António José de Almeida-1000 LISBOA
✆ 847 00 50-P.P.A
Telefax (00351) 847 85 78-Telex 63738 PCDINE P.

Tiragem: 400 exemplares

Depósito Legal: 80325/94

Preço: 790$00 (C/IVA Incluído)

© INE, Lisboa • Portugal, 1997 * Reprodução autorizada, excepto para fins comerciais, com indicação da fonte bibliográfica.

INSTITUTO NACIONAL DE ESTATÍSTICA
PORTUGAL

Comércio Extracomunitário

ESTATÍSTICAS DO COMÉRCIO EXTRACOMUNITÁRIO

JANEIRO A AGOSTO DE 1997

APRECIAÇÃO GERAL

PRINCIPAIS RESULTADOS

OUTUBRO DE 1997

SINAIS CONVENCIONAIS

– Resultado nulo.
o Resultado inferior a metade do módulo adoptado.

SIGLAS

NC	– Nomenclatura Combinada, versão de 1997.
CAE, rev. 2	– Classificação das Actividades Económicas Portuguesas, revisão 2.
CGCE, rev. 2	– Classificação por Grandes Categorias Económicas, revisão 2.
EFTA	– Associação Europeia de Comércio Livre.
OPEP	– Organização dos Países Exportadores de Petróleo.
PALOP	– Países Africanos de Língua Oficial Portuguesa.
ESC	– Escudo.

NOTA - Por razões de arredondamento, os totais podem não corresponder à soma das parcelas indicadas.

APRECIAÇÃO GERAL

Os dados preliminares do Comércio Extracomunitário, apurados pelo Instituto Nacional de Estatística, indicam que de Janeiro a Agosto de 1997 as exportações e as importações cresceram 5.6% e 9.3%, respectivamente, tomando como referência os valores definitivos do comércio com países terceiros do mesmo período de 1996.

O défice da balança comercial situou-se em 436.6 milhares de milhões de escudos, o que significou um acréscimo de 14.0% sobre igual período do ano anterior, com uma taxa de cobertura das importações pelas exportações de 54.1% (56.0% em 1996).

RESULTADOS GLOBAIS - TOTAL DO PAÍS
JANEIRO A AGOSTO

	1996 (1)		1997 (2)		TAXA DE VARIAÇÃO	
	AGOSTO	JANEIRO A AGOSTO	AGOSTO	JANEIRO A AGOSTO	MENSAL	ACUMULADA
	10^9 ESC				%	
Exportações (Fob)	50.3	487.2	59.6	514.3	18.5	5.6
Importações (Cif)	79.5	870.2	109.0	950.9	37.1	9.3
Saldo	-29.2	-383.0	-49.4	-436.6	69.2	14.0
Taxa de Cobertura (%)	63.3	56.0	54.7	54.1	–	–

(1) Resultados declarados definitivos
(2) Resultados declarados preliminares

Deve sublinhar-se que, face às alterações ocorridas na Nomenclatura dos países, Reunião, Guadalupe, Martinica, Guiana Francesa e Ilhas Canárias, são incluídos no Território Estatístico da União Europeia, não sendo considerados no Comércio Extracomunitário em 1997.

De acordo com os elementos disponíveis, a análise das importações com origem nos países terceiros revelou, no período de Janeiro a Agosto de 1997, decréscimos significativos com o Egipto (-30.5%) e o Canadá (-13.3%), tendo o Brasil (+37.4%), Japão (+22.8%), a EFTA (+10.9%) e a OPEP (+6.2%) apresentado variações homólogas positivas. Por seu turno, as exportações por principais parceiros comerciais registaram, face a 1996, evolução favorável com os EUA, PALOP, Brasil e Canadá em contraste com a variação negativa registada com a EFTA, OPEP e o Japão.

Os principais grupos de produtos importados nos primeiros oito meses de 1997 - Combustíveis minerais, Máquinas e aparelhos, Agrícolas, Veículos e outro material de transporte e Matérias têxteis - foram exactamente os mesmos do ano anterior. No seu conjunto representaram 72.4% do total agora importado, perante 72.7% em 1996.

Os mais significativos grupos de produtos exportados, Máquinas e aparelhos, Matérias têxteis, Madeira e cortiça, Combustíveis minerais e Minerais e minérios, diferem dos registados em 1996. Com efeito, Combustíveis minerais, revelou agora maior importância relativa, substituindo Vestuário, apresentando estes produtos as variações de 18.2% e -3.7%, respectivamente. Em conjunto, aqueles grupos asseguraram 53.5% do valor das exportações em 1997 contra 49.8% no ano anterior.

De Janeiro a Agosto de 1997, a evolução das importações por tipo de bens, revelou um crescimento, acima da média geral, de Bens de equipamento (+21.3%) e Combustíveis (+9.9%), em comparação com o crescimento abaixo da média global de Bens de consumo e de Bens intermédios. No que se refere às exportações verifica-se que os Combustíveis (+18.2%) e os Bens intermédios (+6.9%) revelaram maior dinamismo, em contraste com o comportamento dos Bens de consumo (+4.6%), e os Bens de equipamento.

Sublinhe-se que estes dados, pelo seu carácter preliminar, serão objecto de correcções no apuramento dos resultados finais deste período.

RESULTADOS GLOBAIS DO COMÉRCIO EXTRA

JANEIRO A AGOSTO

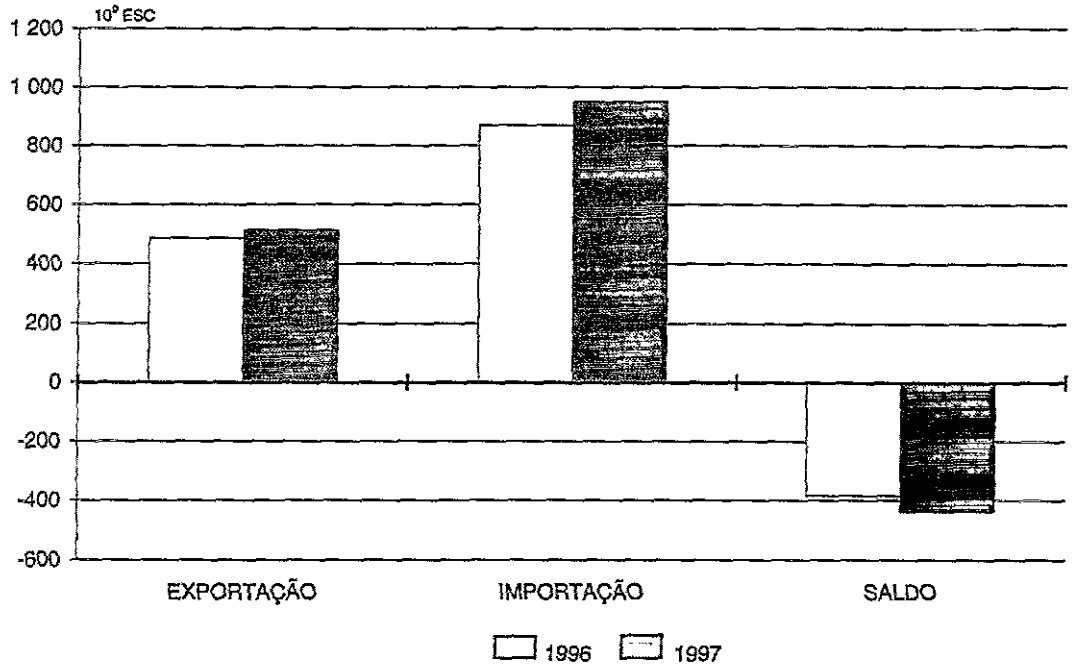

TAXAS DE COBERTURA
Valores acumulados desde o início do ano

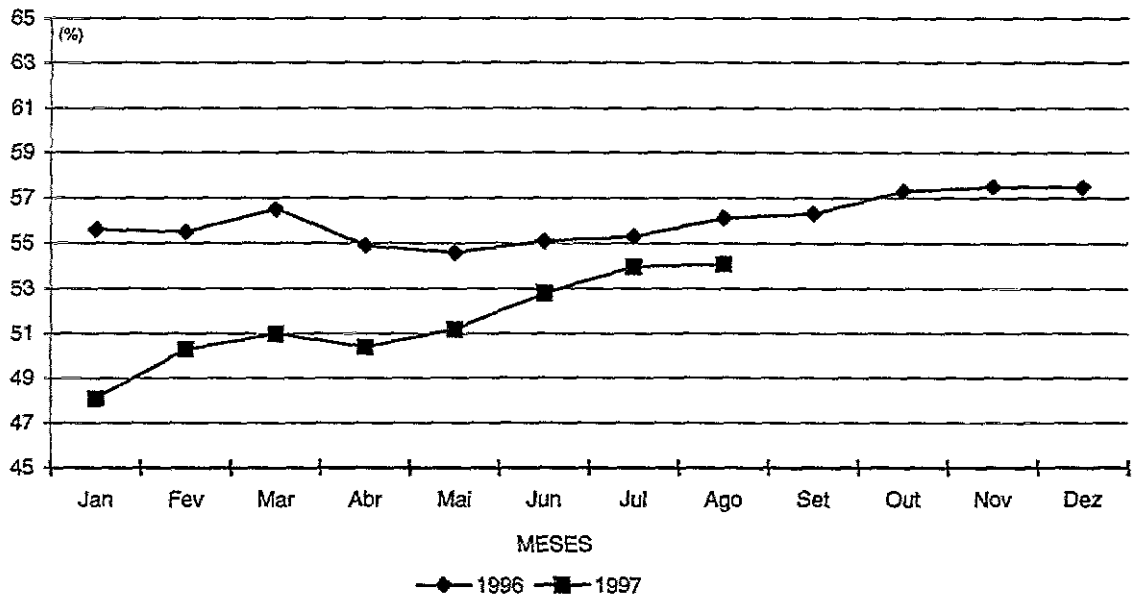

IMPORTAÇÕES POR PRINCIPAIS PARCEIROS COMERCIAIS

JANEIRO A AGOSTO

PRINCIPAIS PARCEIROS	1996 (1)		1997 (2)		TAXA DE VARIAÇÃO
	10^9 ESC	%	10^9 ESC	%	%
TOTAL	**870.2**	**100.0**	**950.9**	**100.0**	**9.3**
EFTA	79.1	9.1	87.7	9.2	10.9
OPEP	166.8	19.2	177.2	18.6	6.2
PALOP	5.2	0.6	9.7	1.0	86.5
RÚSSIA	31.2	3.6	35.7	3.8	14.4
EGÍPTO	23.9	2.7	16.6	1.7	-30.5
EUA	117.2	13.5	130.2	13.7	11.1
CANADÁ	12.8	1.5	11.1	1.2	-13.3
BRASIL	50.3	5.8	69.1	7.3	37.4
CHINA	22.9	2.6	26.6	2.8	16.2
COREIA DO SUL	40.6	4.7	36.6	3.8	-9.9
JAPÃO	76.9	8.8	94.4	9.9	22.8
OUTROS	243.3	28.0	256.0	26.9	5.2

EXPORTAÇÕES POR PRINCIPAIS PARCEIROS COMERCIAIS

JANEIRO A AGOSTO

PRINCIPAIS PARCEIROS	1996 (1)		1997 (2)		TAXA DE VARIAÇÃO
	10^9 ESC	%	10^9 ESC	%	%
TOTAL	**487.2**	**100.0**	**514.3**	**100.0**	**5.6**
EFTA	69.9	14.3	60.4	11.7	-13.6
OPEP	15.2	3.1	14.2	2.8	-6.6
PALOP	56.6	11.6	69.0	13.4	21.9
RÚSSIA	11.9	2.4	8.7	1.7	-26.9
EUA	112.9	23.2	129.6	25.2	14.8
CANADÁ	12.5	2.6	17.2	3.3	37.6
BRASIL	20.9	4.3	23.9	4.6	14.4
ISRAEL	12.1	2.5	12.8	2.5	5.8
SINGAPURA	14.8	3.0	10.9	2.1	-26.4
JAPÃO	19.0	3.9	16.7	3.2	-12.1
OUTROS	141.4	29.0	150.9	29.3	6.7

(1) Resultados declarados definitivos

(2) Resultados declarados preliminares

IMPORTAÇÕES POR GRUPOS DE PRODUTOS

JANEIRO A AGOSTO

GRUPOS DE PRODUTOS	1996 (1)		1997 (2)		TAXA DE VARIAÇÃO
	10^9 ESC	%	10^9 ESC	%	%
TOTAL	**870.2**	**100.0**	**950.9**	**100.0**	**9.3**
1 - AGRÍCOLAS	142.8	16.4	131.9	13.9	-7.6
2 - ALIMENTARES	44.3	5.1	45.1	4.7	1.8
3 - COMBUSTÍVEIS MINERAIS	217.7	25.0	239.8	25.2	10.2
4 - QUÍMICOS	41.1	4.7	42.8	4.5	4.1
5 - PLÁSTICOS, BORRACHA	17.4	2.0	19.2	2.0	10.3
6 - PELES, COUROS	20.0	2.3	21.2	2.2	6.0
7 - MADEIRA, CORTIÇA	25.1	2.9	29.2	3.1	16.3
8 - P.CELULÓSICAS, PAPEL	8.5	1.0	8.6	0.9	1.2
9 - MATÉRIAS TÊXTEIS	69.5	8.0	74.4	7.8	7.1
10 - VESTUÁRIO	5.5	0.6	6.0	0.6	9.1
11 - CALÇADO	7.9	0.9	10.3	1.1	30.4
12 - MINERAIS, MINÉRIOS	6.7	0.8	10.1	1.1	50.7
13 - METAIS COMUNS	24.3	2.8	28.6	3.0	17.7
14 - MÁQUINAS, APARELHOS	139.9	16.1	147.0	15.5	5.1
15 - VEICULOS, O.M.TRANSPORTE	62.4	7.2	95.0	10.0	52.2
16 - ÓPTICA E PRECISÃO	20.1	2.3	22.2	2.3	10.4
17 - OUTROS PRODUTOS	16.8	1.9	19.5	2.1	16.1

EXPORTAÇÕES POR GRUPOS DE PRODUTOS

JANEIRO A AGOSTO

GRUPOS DE PRODUTOS	1996 (1)		1997 (2)		TAXA DE VARIAÇÃO
	10^9 ESC	%	10^9 ESC	%	%
TOTAL	**487.2**	**100.0**	**514.3**	**100.0**	**5.6**
1 - AGRÍCOLAS	22.7	4.7	23.3	4.5	2.6
2 - ALIMENTARES	27.6	5.7	29.3	5.7	6.2
3 - COMBUSTÍVEIS MINERAIS	34.1	7.0	40.3	7.8	18.2
4 - QUÍMICOS	18.3	3.8	22.8	4.4	24.6
5 - PLÁSTICOS, BORRACHA	12.1	2.5	14.5	2.8	19.8
6 - PELES, COUROS	3.5	0.7	3.2	0.6	-8.6
7 - MADEIRA, CORTIÇA	36.2	7.4	42.5	8.3	17.4
8 - P.CELULÓSICAS, PAPEL	16.5	3.4	15.3	3.0	-7.3
9 - MATÉRIAS TÊXTEIS	44.1	9.1	53.5	10.4	21.3
10 - VESTUÁRIO	38.3	7.9	36.9	7.2	-3.7
11 - CALÇADO	29.7	6.1	27.6	5.4	-7.1
12 - MINERAIS, MINÉRIOS	36.0	7.4	38.8	7.5	7.8
13 - METAIS COMUNS	25.6	5.3	21.4	4.2	-16.4
14 - MÁQUINAS, APARELHOS	92.0	18.9	100.2	19.5	8.9
15 - VEÍCULOS, O.M.TRANSPORTE	31.4	6.4	25.3	4.9	-19.4
16 - ÓPTICA E PRECISÃO	3.5	0.7	5.3	1.0	51.4
17 - OUTROS PRODUTOS	15.5	3.2	14.2	2.8	-8.4

(1) Resultados declarados definitivos

(2) Resultados declarados preliminares

IMPORTAÇÕES POR TIPOS DE BENS

JANEIRO A AGOSTO

TIPOS DE BENS	1996 (1)		1997 (2)		TAXA DE VARIAÇÃO
	10^9 ESC	%	10^9 ESC	%	%
TOTAL	**869.8**	**100.0**	**950.8**	**100.0**	**9.3**
BENS DE CONSUMO	151.6	17.4	157.8	16.6	4.1
Alimentares	73.0	8.4	72.4	7.6	-0.8
Outros	78.6	9.0	85.4	9.0	8.7
BENS INTERMÉDIOS	308.1	35.4	321.2	33.8	4.3
Primários	136.7	15.7	130.7	13.7	-4.4
Transformados	171.4	19.7	190.5	20.0	11.1
BENS DE EQUIPAMENTO	192.1	22.1	233.0	24.5	21.3
Material de transporte	65.8	7.6	101.4	10.7	54.1
outros	126.3	14.5	131.6	13.8	4.2
COMBUSTÍVEIS	216.9	24.9	238.4	25.1	9.9
OUTROS	1.1	0.1	130.7	13.7	11781.8

EXPORTAÇÕES POR TIPO DE BENS

JANEIRO A AGOSTO

TIPOS DE BENS	1996 (1)		1997 (2)		TAXA DE VARIAÇÃO
	10^9 ESC	%	10^9 ESC	%	%
TOTAL	**487.2**	**100.0**	**514.2**	**100.0**	**5.5**
BENS DE CONSUMO	176.7	36.3	184.8	35.9	4.6
Alimentares	41.0	8.4	42.3	8.2	3.2
Outros	135.7	27.9	142.5	27.7	5.0
BENS INTERMÉDIOS	154.8	31.8	165.5	32.2	6.9
Primários	15.7	3.2	16.5	3.2	5.1
Transformados	139.1	28.6	149.0	29.0	7.1
BENS DE EQUIPAMENTO	118.2	24.3	121.4	23.6	2.7
Material de transporte	37.1	7.6	35.4	6.9	-4.6
outros	81.1	16.6	86.0	16.7	6.0
COMBUSTÍVEIS	34.1	7.0	40.3	7.8	18.2
OUTROS	3.4	0.7	2.2	0.4	-35.3

(1) Resultados declarados definitivos

(2) Resultados declarados preliminares

COMPOSIÇÃO DOS GRUPOS DE PRODUTOS (NOMENCLATURA COMBINADA)

GRUPOS	CAPÍTULOS DA NC
TOTAL	
1 - AGRÍCOLAS	01 a 15
2 - ALIMENTARES	16 a 23
3 - COMBUSTÍVEIS MINERAIS	27
4 - QUÍMICOS	28 a 38
5 - PLÁSTICOS, BORRACHA	39; 40
6 - PELES, COUROS	41 a 43
7 - MADEIRA, CORTIÇA	44 a 46
8 - P.CELULÓSICAS, PAPEL	47 a 49
9 - MATÉRIAS TÊXTEIS	50 a 60; 63
10 - VESTUÁRIO	61; 62
11 - CALÇADO	64
12 - MINERAIS, MINÉRIOS	25; 26; 68 a 70
13 - METAIS COMUNS	72 a 83
14 - MÁQUINAS, APARELHOS	84; 85
15 - VEÍCULOS, D.M.TRANSPORTE (1)	86 a 89
16 - ÓPTICA E PRECISÃO	90 a 92
17 - OUTROS PRODUTOS	24; 65 a 67; 71; 93 a 99

COMPOSIÇÃO POR TIPOS DE BENS

TIPOS	CGCE - Rev. 2	CTCI - Rev. 3 (*)
I. BENS DE CONSUMO		
I. 1 Alimentares	112; 122	
I. 2 Outros	522; 61; 62; 63	Inclui: 764.93; 697.33; 775.79; 775.89; 821.19; 881.14; 881.15; 885.91; 898.9; 899.49
II. BENS INTERMÉDIOS		
II. 1 Primários	111; 21	
II. 2 Transformados	121; 22	Não inclui: 697.33; 775.79; 775.89; 821.19; 881.14; 881.15; 885.91; 898.9; 899.49
III. BENS DE EQUIPAMENTO		
III. 1 Material de transporte (2)	51; 521; 53	
III. 2 Outros	41; 42	Não inclui: 764.93
IV. COMBUSTÍVEIS	3	
V. OUTROS	7	

(1) Veículos e material para vias férreas, automóveis, tractores, aeronaves e embarcações.
(2) Automóveis para transporte de passageiros, outro material de transporte destinado à indústria e partes, peças separadas e acessórios.
(*) Compreende todas as posições da CTCI - Rev. 3 correspondentes às categorias da CGCE - Rev. 2 respectivas, com excepção das posições indicadas abaixo.

B.1 RESULTADOS GLOBAIS DO COMÉRCIO EXTRACOMUNITÁRIO

TOTAL DO PAÍS

JANEIRO A AGOSTO	1996 (10^3 ESC)	1997 (10^3 ESC)	EVOLUÇÃO (%)
1	2	3	4
IMPORTAÇÃO (CIF)	870 198 226	950 938 035	9.28
EXPORTAÇÃO (FOB)	487 208 720	514 309 490	5.56
SALDO	-382 989 506	-436 628 545	14.01
TAXA DE COBERTURA (%)	55.99	54.08	–

B.2 IMPORTAÇÃO E EXPORTAÇÃO - RESULTADOS MENSAIS DO COMÉRCIO EXTRACOMUNITÁRIO

TOTAL DO PAÍS

1997 — VALORES EM 10^3 ESC

MESES	MÊS		MESES ACUMULADOS		
	IMPORTAÇÃO	EXPORTAÇÃO	IMPORTAÇÃO	EXPORTAÇÃO	SALDO
1	2	3	4	5	6
JANEIRO	121 392 675	58 143 438	121 392 675	58 143 438	-63 249 237
FEVEREIRO	105 998 587	56 186 659	227 391 261	114 330 097	-113 061 164
MARÇO	116 399 106	61 354 775	343 790 367	175 684 872	-168 105 495
ABRIL	131 479 947	63 934 775	475 270 314	239 619 647	-235 650 668
MAIO	117 298 319	64 256 968	592 568 633	303 876 615	-288 692 018
JUNHO	117 406 836	71 333 201	709 975 469	375 209 816	-334 765 654
JULHO	131 980 860	79 545 589	841 956 329	454 755 405	-387 200 924
AGOSTO	108 981 706	59 554 085	950 938 035	514 309 490	-436 628 545
SETEMBRO					
OUTUBRO					
NOVEMBRO					
DEZEMBRO					

Nota: Nos quadros do comércio extracomunitário deve ter-se em atenção que os resultados declarados
– relativos a 1996 referem-se à versão definitiva;
– relativos a 1997 referem-se à versão preliminar de Janeiro/Agosto

B.3 REPARTIÇÃO POR ZONAS ECONÓMICAS E PAÍSES DO COMÉRCIO EXTRACOMUNITÁRIO

TOTAL DO PAÍS

JANEIRO A AGOSTO

ZONAS ECONÓMICAS E PAÍSES OU TERRITÓRIOS ESTATÍSTICOS	IMPORTAÇÃO				EXPORTAÇÃO				SALDO	
	1996		1997		1996		1997		1996	1997
	10^3 ESC	%	10^3 ESC	%	10^3 ESC	%	10^3 ESC	%	10^3 ESC	10^3 ESC
1	2	3	4	5	6	7	8	9	10	11
EXTRA UE	**870 198 226**	**100.0**	**950 938 035**	**100.0**	**487 208 720**	**100.0**	**514 309 490**	**100.0**	**-382 989 506**	**-436 628 545**
EFTA	79 085 615	9.1	87 698 245	9.2	69 860 941	14.3	60 371 741	11.7	-9 224 674	-27 326 504
ISLANDIA	4 492 566	0.5	4 738 926	0.5	867 191	0.2	1 139 717	0.2	-3 625 376	-3 599 209
SVALBARD	–	–	–	–	106	0.0	–	–	106	–
NORUEGA	26 553 197	3.1	32 977 948	3.5	24 964 433	5.1	23 700 068	4.6	-1 588 763	-9 277 880
LIECTEIN	473 085	0.1	427 710	0.0	69 713	0.0	73 951	0.0	-403 372	-353 759
SUICA	47 566 766	5.5	49 553 662	5.2	43 959 498	9.0	35 458 005	6.9	-3 607 269	-14 095 656
OPEP	166 835 284	19.2	177 231 188	18.6	15 207 004	3.1	14 156 720	2.8	-151 628 279	-163 074 468
ARGELIA	14 359 601	1.7	7 940 193	0.8	2 477 736	0.5	2 177 838	0.4	-11 881 865	-5 762 354
LIBIA	9 215 841	1.1	12 824 875	1.3	536 605	0.1	59 527	0.0	-8 679 036	-12 765 348
NIGERIA	70 341 857	8.1	55 248 127	5.8	1 488 717	0.3	777 149	0.2	-68 853 140	-54 470 978
GABAO	1 411 244	0.2	4 795 914	0.5	68 518	0.0	245 421	0.0	-1 342 726	-4 550 494
VENEZUEL	5 688 120	0.7	8 176 144	0.9	945 282	0.2	1 456 904	0.3	-4 742 839	-6 719 240
EQUADOR	3 175 765	0.4	2 595 143	0.3	278 662	0.1	406 292	0.1	-2 897 102	-2 188 851
IRAQUE	–	–	6 222 985	0.7	19 576	0.0	8 845	0.0	19 576	-6 214 140
IRAO	17 445 291	2.0	28 196 871	3.0	546 062	0.1	353 738	0.1	-16 899 229	-27 843 133
ARB SAUD	36 819 081	4.2	45 539 597	4.8	4 258 341	0.9	5 093 791	1.0	-32 560 739	-40 445 806
KOWAIT	1 035 605	0.1	331 426	0.0	1 664 066	0.3	1 162 937	0.2	628 461	831 511
CATAR	4 679	0.0	2 829	0.0	59 119	0.0	93 306	0.0	54 440	90 476
EMIRATOS	2 223 354	0.3	235 412	0.0	2 819 597	0.6	2 220 599	0.4	596 243	1 985 187
INDONES	5 114 847	0.6	5 121 671	0.5	44 522	0.0	100 373	0.0	-5 070 324	-5 021 297
PALOP	5 237 791	0.6	9 725 662	1.0	56 610 974	11.6	68 954 831	13.4	51 373 183	59 229 169
C VERDE	983 730	0.1	1 172 477	0.1	12 398 916	2.5	13 601 394	2.6	11 415 186	12 428 917
G BISSAU	506 971	0.1	302 061	0.0	2 787 887	0.6	2 820 784	0.5	2 280 916	2 518 722
S TOM PR	27 433	0.0	62 688	0.0	1 750 488	0.4	1 565 972	0.3	1 723 055	1 503 284
ANGOLA	1 093 035	0.1	5 360 163	0.6	34 115 454	7.0	45 414 347	8.8	33 022 418	40 054 183
MOCAMBIQ	2 626 621	0.3	2 828 272	0.3	5 558 229	1.1	5 552 335	1.1	2 931 608	2 724 063
OUTROS PAÍSES	617 855 614	71.0	673 846 031	70.9	331 509 200	68.0	356 406 840	69.3	-286 346 415	-317 439 190
EUROPA	63 313 291	7.3	71 902 949	7.6	37 525 664	7.7	40 380 990	7.9	-25 787 627	-31 521 959
FAROE	504 570	0.1	345 491	0.0	105 964	0.0	82 332	0.0	-398 606	-263 158
ANDORRA	13 513	0.0	41 648	0.0	263 942	0.1	327 354	0.1	250 429	285 705
GIBRALT	65 577	0.0	98 463	0.0	152 091	0.0	115 748	0.0	86 513	17 285
MALTA	222 509	0.0	243 858	0.0	691 786	0.1	898 803	0.2	469 277	654 945
S MARINO	118 288	0.0	114 836	0.0	118 876	0.0	143 147	0.0	588	28 310
TURQUIA	7 679 783	0.9	11 335 638	1.2	6 836 185	1.4	10 331 807	2.0	-843 598	-1 003 831
ESTONIA	471 838	0.1	325 941	0.0	328 205	0.1	306 465	0.1	-143 633	-19 475
LETONIA	992 063	0.1	274 596	0.0	117 555	0.0	173 985	0.0	-874 508	-100 611
LITUANIA	2 500 627	0.3	1 656 206	0.2	557 659	0.1	517 092	0.1	-1 942 968	-1 139 114
POLONIA	3 011 291	0.3	3 364 332	0.4	2 723 146	0.6	4 488 658	0.9	-288 145	1 124 326
RP CHECA	2 910 665	0.3	3 278 342	0.3	1 952 423	0.4	2 509 135	0.5	-958 243	-769 207
ESLVQUIA	957 782	0.1	1 155 788	0.1	1 699 914	0.3	1 167 626	0.2	742 132	11 838
HUNGRIA	1 366 176	0.2	1 436 173	0.2	4 555 021	0.9	6 977 036	1.4	3 188 844	5 540 863
ROMENIA	1 091 113	0.1	1 472 869	0.2	2 826 904	0.6	535 786	0.1	1 735 792	-937 083
BULGARIA	1 770 286	0.2	1 836 832	0.2	876 459	0.2	1 247 339	0.2	-893 827	-589 493
ALBANIA	6 585	0.0	32 391	0.0	26 229	0.0	337	0.0	19 644	-32 054
UCRANIA	3 263 288	0.4	3 219 769	0.3	427 410	0.1	440 002	0.1	-2 835 878	-2 779 767
BIELORUS	233 737	0.0	157 610	0.0	19 729	0.0	44 490	0.0	-214 008	-113 120
MOLDAVIA	43 203	0.0	73 731	0.0	313 417	0.1	457 895	0.1	270 214	384 164
RUSSIA	31 195 806	3.6	35 682 800	3.8	11 882 822	2.4	8 673 297	1.7	-19 312 984	-27 009 503
GEORGIA	15 615	0.0	–	–	31 244	0.0	36 041	0.0	15 628	36 041

B.3 REPARTIÇÃO POR ZONAS ECONÓMICAS E PAÍSES DO COMÉRCIO EXTRACOMUNITÁRIO

TOTAL DO PAÍS

JANEIRO A AGOSTO

ZONAS ECONÓMICAS E PAÍSES OU TERRITÓRIOS ESTATÍSTICOS	IMPORTAÇÃO				EXPORTAÇÃO				SALDO	
	1996		1997		1996		1997		1996	1997
	10^3 ESC	%	10^3 ESC	%	10^3 ESC	%	10^3 ESC	%	10^3 ESC	10^3 ESC
1	2	3	4	5	6	7	8	9	10	11
ARMENIA	–	–	–	–	5 386	0.0	–	–	5 386	–
AZERBAIJ	31 539	0.0	183 826	0.0	38 117	0.0	338	0.0	6 578	-183 488
CAZAQTAO	496 485	0.1	160 074	0.0	61 282	0.0	45 350	0.0	-435 203	-114 725
TURQMTAO	349 119	0.0	57 672	0.0	–	–	3 843	0.0	-349 119	-53 829
USBEQTAO	2 015 676	0.2	3 330 882	0.4	26 741	0.0	621	0.0	-1 988 935	-3 330 262
TAJIQTAO	42 860	0.0	160 033	0.0	–	–	–	–	-42 860	-160 033
QUIGZTAO	–	–	7 000	0.0	–	–	255	0.0	–	-6 745
ESLOVNIA	1 561 752	0.2	1 452 136	0.2	587 807	0.1	293 802	0.1	-973 945	-1 158 334
CROACIA	181 081	0.0	173 074	0.0	204 045	0.0	426 179	0.1	22 964	253 105
BOSNIA-H	1 000	0.0	874	0.0	42 159	0.0	28 852	0.0	41 159	27 978
JGSLAVIA	89 221	0.0	105 055	0.0	33 331	0.0	105 089	0.0	-55 890	34
TARY MAC	110 242	0.0	125 011	0.0	19 815	0.0	2 289	0.0	-90 427	-122 722
ÁFRICA	97 528 880	11.2	87 014 668	9.2	41 290 484	8.5	35 704 832	6.9	-56 238 396	-51 309 836
CANARIAS	518 014	0.1	–	–	3 183 888	0.7	–	–	2 665 874	–
CEUTA-ML	14 728	0.0	3 955	0.0	147 812	0.0	296 786	0.1	133 084	292 831
MARROCOS	4 928 774	0.6	6 553 232	0.7	9 923 629	2.0	8 979 284	1.7	4 994 856	2 426 052
TUNISIA	3 562 403	0.4	2 288 779	0.2	2 816 853	0.6	3 884 339	0.8	-745 550	1 595 560
EGIPTO	23 918 010	2.7	16 564 195	1.7	2 630 942	0.5	1 532 904	0.3	-21 287 068	-15 031 291
SUDAO	129 258	0.0	569 765	0.1	5 192	0.0	203	0.0	-124 066	-569 562
MAURITAN	1 143 229	0.1	1 684 921	0.2	295 584	0.1	233 454	0.0	-847 645	-1 451 467
MALI	3 452 971	0.4	1 722 300	0.2	45 554	0.0	13 872	0.0	-3 407 417	-1 708 429
BUR FASO	419 198	0.0	1 460 377	0.2	64 147	0.0	55 021	0.0	-355 051	-1 405 356
NIGER	61 214	0.0	11 746	0.0	12 812	0.0	37 929	0.0	-48 401	26 182
CHADE	5 492 424	0.6	4 820 286	0.5	1 671 015	0.3	320 481	0.1	-3 821 409	-4 499 805
SENEGAL	1 058 937	0.1	1 671 820	0.2	3 571 531	0.7	2 802 009	0.5	2 512 594	1 130 189
GAMBIA	11 978	0.0	87 058	0.0	32 814	0.0	41 021	0.0	20 836	-46 037
GUINE	83 712	0.0	152 824	0.0	120 377	0.0	120 313	0.0	36 664	-32 511
SER LEOA	385 729	0.0	215 418	0.0	15 784	0.0	1 829	0.0	-369 944	-213 589
LIBERIA	36 051	0.0	144 403	0.0	3 318 269	0.7	3 259 656	0.6	3 282 218	3 115 253
C MARFIM	4 652 843	0.5	3 850 649	0.4	336 367	0.1	466 521	0.1	-4 316 476	-3 384 127
GANA	337 384	0.0	465 739	0.0	791 311	0.2	713 763	0.1	453 927	248 024
TOGO	335 319	0.0	216 497	0.0	367 548	0.1	50 347	0.0	32 229	-166 150
BENIM	4 022 178	0.5	3 197 776	0.3	56 137	0.0	35 427	0.0	-3 966 042	-3 162 349
CAMAROES	4 274 020	0.5	5 384 696	0.6	119 929	0.0	122 261	0.0	-4 154 091	-5 262 435
R CTRAFR	133 841	0.0	109 083	0.0	25 055	0.0	27 435	0.0	-108 786	-81 648
GUINE EQ	589 344	0.1	515 253	0.1	4 331	0.0	246 914	0.0	-585 013	-268 340
CONGO	3 218 208	0.4	2 664 730	0.3	150 094	0.0	110 106	0.0	-3 068 114	-2 554 623
ZAIRE	3 221 371	0.4	2 280 505	0.2	183 715	0.0	120 520	0.0	-3 037 657	-2 159 985
RUANDA	117	0.0	11 348	0.0	7 543	0.0	55 534	0.0	7 426	44 187
BURUNDI	452 639	0.1	3 913	0.0	17 960	0.0	50 370	0.0	-434 679	46 457
S HELENA	–	–	–	–	–	–	141	0.0	–	141
ETIOPIA	229 794	0.0	–	–	14 316	0.0	276 411	0.1	-215 477	276 411
ERITREIA	–	–	4 895	0.0	4 990	0.0	48 014	0.0	4 990	43 119
JIBUTI	223	0.0	730	0.0	37 227	0.0	41 778	0.0	37 004	41 048
SOMALIA	38 887	0.0	37 813	0.0	11 105	0.0	1 509	0.0	-27 783	-36 303
QUENIA	1 258 723	0.1	1 108 791	0.1	310 425	0.1	1 646 933	0.3	-948 299	538 142
UGANDA	1 458 534	0.2	2 389 389	0.3	274 276	0.1	26 343	0.0	-1 184 258	-2 363 046
TANZANIA	2 530 646	0.3	2 233 452	0.2	727 133	0.1	137 631	0.0	-1 803 513	-2 095 821
SEYCHELS	–	–	19 368	0.0	–	–	1 014	0.0	–	-18 354
TBR OCIN	–	–	–	–	5 322	0.0	4 512	0.0	5 322	4 512
MADAGASC	699 770	0.1	770 011	0.1	9 857	0.0	6 843	0.0	-689 912	-763 168
REUNIAO	1 522	0.0	–	–	296 910	0.1	–	–	295 389	–
MAURICIA	175 908	0.0	1 447 726	0.2	357 018	0.1	269 276	0.1	181 110	-1 178 450
COMORES	–	–	1 206	0.0	14 439	0.0	–	–	14 439	-1 206
MAYOTTE	–	–	–	–	5 775	0.0	2 366	0.0	5 775	2 366
ZAMBIA	1 407 291	0.2	1 496 652	0.2	–	–	17 186	0.0	-1 407 291	-1 479 466
ZIMBABWE	4 922 258	0.6	2 592 444	0.3	383 118	0.1	820 836	0.2	-4 539 140	-1 771 608
MALAWI	2 051 899	0.2	1 548 971	0.2	63 905	0.0	581 324	0.1	-1 987 994	-967 647
AFR SUL	12 225 507	1.4	15 671 797	1.6	8 312 431	1.7	8 142 694	1.6	-3 913 076	-7 529 102
NAMIBIA	182 584	0.0	73 799	0.0	452 705	0.1	50 841	0.0	270 121	-22 957
BOTSWANA	–	–	1 374	0.0	8 648	0.0	3 939	0.0	8 648	2 565
SUAZILAN	3 891 440	0.4	964 923	0.1	84 690	0.0	39 959	0.0	-3 806 750	-924 963
LESOTO	–	–	60	0.0	–	–	6 983	0.0	–	6 923

B.3 REPARTIÇÃO POR ZONAS ECONÓMICAS E PAÍSES DO COMÉRCIO EXTRACOMUNITÁRIO

TOTAL DO PAÍS

JANEIRO A AGOSTO

ZONAS ECONÓMICAS E PAÍSES OU TERRITÓRIOS ESTATÍSTICOS	IMPORTAÇÃO				EXPORTAÇÃO				SALDO	
	1996		1997		1996		1997		1996	1997
	10^3 ESC	%	10^3 ESC	%	10^3 ESC	%	10^3 ESC	%	10^3 ESC	10^3 ESC
1	2	3	4	5	6	7	8	9	10	11
AMÉRICA	228 313 948	26.2	263 306 789	27.7	160 955 297	33.0	192 302 280	37.4	-67 358 651	-71 004 510
E U AMER	117 155 350	13.5	130 181 088	13.7	112 934 085	23.2	129 611 594	25.2	-4 221 265	-569 495
CANADA	12 788 558	1.5	11 054 184	1.2	12 481 126	2.6	17 174 195	3.3	-307 432	6 120 011
GRONLAND	64 327	0.0	1 635	0.0	693	0.0	18 651	0.0	-63 634	17 015
S PD MIQ	1 382	0.0	5 678	0.0	4 417	0.0	5 219	0.0	3 035	-459
MEXICO	7 681 213	0.9	10 458 585	1.1	1 189 061	0.2	3 033 739	0.6	-6 492 151	-7 424 846
BERMUDAS	81	0.0	463	0.0	34 868	0.0	48 714	0.0	34 787	48 251
GUATMALA	1 027 077	0.1	1 790 373	0.2	134 321	0.0	502 056	0.1	-892 755	-1 288 317
BELIZE	705 058	0.1	4 633	0.0	2 059	0.0	4 769	0.0	-702 999	136
HONDURAS	681 197	0.1	1 010 970	0.1	103 205	0.0	147 195	0.0	-577 992	-863 775
SALVADOR	21 954	0.0	301 468	0.0	483 970	0.1	308 110	0.1	462 015	6 642
NICARAG	77 717	0.0	203 887	0.0	43 453	0.0	69 459	0.0	-34 264	-134 428
COS-RICA	2 472 732	0.3	3 665 651	0.4	98 410	0.0	782 447	0.2	-2 374 322	-2 883 205
PANAMA	925 005	0.1	655 556	0.1	213 777	0.0	282 628	0.1	-711 228	-372 928
ANGUILA	–	–	–	–	–	–	295	0.0	–	295
CUBA	527 246	0.1	5 270 679	0.6	343 417	0.1	612 113	0.1	-183 830	-4 658 565
S CR NEV	–	–	–	–	–	–	4 130	0.0	–	4 130
HAITI	32	0.0	–	–	25 992	0.0	21 924	0.0	25 959	21 924
BAAMAS	59 455	0.0	3 301	0.0	74 709	0.0	17 849	0.0	15 254	14 548
TUR CAIC	–	–	–	–	769	0.0	414	0.0	769	414
R DOMNIC	189 493	0.0	260 113	0.0	304 517	0.1	515 986	0.1	115 024	255 874
VIRG EUA	3 961	0.0	–	–	3 836	0.0	3 311	0.0	-125	3 311
GUADLUPE	16 444	0.0	–	–	517 838	0.1	–	–	501 394	–
ANTIGUA	24 556	0.0	35 619	0.0	12 594	0.0	5 098	0.0	-11 962	-30 521
DOMINICA	–	–	631	0.0	3 577	0.0	–	–	3 577	-631
MARTNICA	9 116	0.0	–	–	339 051	0.1	–	–	329 935	–
I CAIMAO	13 205	0.0	–	–	940	0.0	12 313	0.0	-12 265	12 313
JAMAICA	2 832 049	0.3	100 603	0.0	120 074	0.0	124 531	0.0	-2 711 975	23 928
ST LUCIA	–	–	–	–	185	0.0	454	0.0	185	454
S VICENT	13 546	0.0	3 353	0.0	1 351	0.0	–	–	-12 195	-3 353
VIRG-BRT	–	–	–	–	–	–	6 466	0.0	–	6 466
BARBADOS	1 266	0.0	228	0.0	3 929	0.0	10 913	0.0	2 663	10 685
MONSRATE	510	0.0	289 838	0.0	444	0.0	698	0.0	-66	-289 140
TRIN TOB	51	0.0	755 649	0.1	76 827	0.0	60 792	0.0	76 776	-694 857
GRANADA	39	0.0	–	–	1 561	0.0	2 257	0.0	1 521	2 257
ARUBA	1 772	0.0	174 125	0.0	11 632	0.0	8 250	0.0	9 860	-165 875
A HOLAND	4 088 500	0.5	2 842 360	0.3	136 987	0.0	242 795	0.0	-3 951 513	-2 599 565
COLOMBIA	8 206 545	0.9	10 503 063	1.1	551 373	0.1	2 361 841	0.5	-7 655 172	-8 141 221
GUIANA	858 983	0.1	1 097 108	0.1	60 725	0.0	1 162	0.0	-798 258	-1 095 946
SURINAME	–	–	6 618	0.0	15	0.0	9 571	0.0	15	2 953
GUIAN FR	–	–	–	–	65 909	0.0	–	–	65 909	–
PERU	605 192	0.1	656 530	0.1	378 854	0.1	304 101	0.1	-226 337	-352 429
BRASIL	50 273 164	5.8	69 083 108	7.3	20 924 226	4.3	23 910 331	4.6	-29 348 938	-45 172 777
CHILE	3 837 531	0.4	2 714 130	0.3	3 966 150	0.8	6 076 365	1.2	128 619	3 362 236
BOLIVIA	21 219	0.0	47 104	0.0	50 658	0.0	38 319	0.0	29 439	-8 786
PARAGUAI	2 268 886	0.3	120 210	0.0	200 478	0.0	188 484	0.0	-2 068 408	68 273
URUGUAI	631 397	0.1	531 251	0.1	244 493	0.1	1 619 842	0.3	-386 905	1 088 591
ARGENTIN	10 211 947	1.2	9 476 999	1.0	2 926 775	0.6	4 152 900	0.8	-7 285 172	-5 324 099
FALKLAND	16 193	0.0	–	–	1 881 966	0.4	–	–	1 865 774	–
ÁSIA	221 192 561	25.4	245 383 223	25.8	80 365 335	16.5	76 624 356	14.9	-140 827 226	-168 758 867
CHIPRE	117 679	0.0	91 299	0.0	1 660 275	0.3	1 557 023	0.3	1 542 596	1 465 724
LIBANO	8 564	0.0	46 236	0.0	2 928 640	0.6	1 665 208	0.3	2 920 076	1 618 973
SIRIA	2 432 709	0.3	2 319 841	0.2	746 142	0.2	277 198	0.1	-1 686 567	-2 042 643
ISRAEL	5 390 472	0.6	6 226 298	0.7	12 072 059	2.5	12 757 487	2.5	6 681 586	6 531 190
CISJORBG	–	–	8 010	0.0	32 639	0.0	2 899	0.0	32 639	-5 111
JORDANIA	251 769	0.0	146 728	0.0	1 383 883	0.3	1 741 124	0.3	1 132 114	1 594 397
BAREM	84	0.0	39 425	0.0	194 649	0.0	219 809	0.0	194 565	180 384
OMAN	19 715	0.0	31 647	0.0	206 133	0.0	97 422	0.0	186 417	65 776
IEMEN	–	–	107 166	0.0	290 101	0.1	122 988	0.0	290 101	15 823
AFGANIST	4 835	0.0	433	0.0	12 210	0.0	6 121	0.0	7 375	5 688
PAQISTAO	11 171 442	1.3	11 035 731	1.2	711 376	0.1	650 473	0.1	-10 460 066	-10 385 258
INDIA	15 643 080	1.8	16 798 817	1.8	1 084 474	0.2	1 554 898	0.3	-14 558 607	-15 243 919
BANGLADS	320 523	0.0	583 216	0.1	86 699	0.0	174 980	0.0	-233 825	-408 237
MALDIVAS	424	0.0	14 466	0.0	38 834	0.0	3 217	0.0	38 410	-11 250

B.3 REPARTIÇÃO POR ZONAS ECONÓMICAS E PAÍSES DO COMÉRCIO EXTRACOMUNITÁRIO

TOTAL DO PAÍS

JANEIRO A AGOSTO

ZONAS ECONÓMICAS E PAÍSES OU TERRITÓRIOS ESTATÍSTICOS	IMPORTAÇÃO				EXPORTAÇÃO				SALDO	
	1996		1997		1996		1997		1996	1997
	10^3 ESC	%	10^3 ESC	%	10^3 ESC	%	10^3 ESC	%	10^3 ESC	10^3 ESC
1	2	3	4	5	6	7	8	9	10	11
SRI LANK	596 698	0.1	550 612	0.1	229 070	0.0	238 887	0.0	-367 628	-311 724
NEPAL	2 135	0.0	3 993	0.0	–	–	20 091	0.0	-2 135	16 098
BUTAO	–	–	1 000	0.0	–	–	–	–	–	-1 000
MYANMAR	3 235	0.0	15 897	0.0	8	0.0	–	–	-3 227	-15 897
TAILAND	10 487 815	1.2	13 445 464	1.4	2 105 307	0.4	2 811 069	0.5	-8 382 509	-10 634 395
LAOS	106 165	0.0	10 137	0.0	52	0.0	9	0.0	-106 113	-10 129
VIETNAME	1 062 925	0.1	1 505 477	0.2	154 668	0.0	204 528	0.0	-908 257	-1 300 949
CAMBOJA	–	–	22 636	0.0	15 770	0.0	–	–	15 770	-22 636
TIMOR	1 620	0.0	85	0.0	–	–	–	–	-1 620	-85
MALASIA	9 946 015	1.1	9 480 384	1.0	2 674 462	0.5	2 104 571	0.4	-7 271 554	-7 375 813
BRUNEI	12 320	0.0	5 731	0.0	17 530	0.0	30 394	0.0	5 210	24 663
SINGPURA	4 895 235	0.6	5 464 337	0.6	14 832 233	3.0	10 920 950	2.1	9 936 997	5 456 613
FILIPIN	1 769 501	0.2	1 758 654	0.2	658 958	0.1	1 059 788	0.2	-1 110 544	-698 866
MONGOLIA	–	–	2	0.0	5 691	0.0	38 408	0.0	5 691	38 406
CHINA	22 904 516	2.6	26 573 575	2.8	2 746 658	0.6	5 524 389	1.1	-20 157 858	-21 049 185
COREA NT	4 913	0.0	1 983	0.0	14 369	0.0	29 018	0.0	9 456	27 035
COREA SL	40 570 545	4.7	36 587 321	3.8	3 904 813	0.8	3 616 030	0.7	-36 665 731	-32 971 291
JAPAO	76 874 689	8.8	94 353 192	9.9	19 026 584	3.9	16 704 116	3.2	-57 848 105	-77 649 076
TAIWAN	12 168 367	1.4	14 154 671	1.5	3 060 519	0.6	3 508 469	0.7	-9 107 849	-10 646 203
HONGKONG	3 789 608	0.4	3 371 437	0.4	5 971 244	1.2	6 583 664	1.3	2 181 636	3 212 227
MACAU	634 958	0.1	627 327	0.1	3 499 288	0.7	2 399 129	0.5	2 864 330	1 771 802
AUST,OCE E OUT	7 506 934	0.9	6 238 401	0.7	11 372 420	2.3	11 394 383	2.2	3 865 486	5 155 982
ASTRALIA	4 515 614	0.5	3 893 597	0.4	9 558 060	2.0	9 573 725	1.9	5 042 446	5 680 128
PAPUASIA	55 413	0.0	89 614	0.0	121 098	0.0	6 122	0.0	65 686	-83 493
OCNASTRL	–	–	–	–	–	–	19 307	0.0	–	19 307
NAURU	–	–	–	–	–	–	686	0.0	–	686
N ZELAND	1 467 791	0.2	2 086 011	0.2	1 591 435	0.3	1 636 889	0.3	123 645	-449 122
SALOMAO	–	–	–	–	–	–	4 463	0.0	–	4 463
TUVALU	–	–	4 601	0.0	–	–	1 084	0.0	–	-3 518
N CALDON	–	–	72	0.0	63 858	0.0	79 576	0.0	63 858	79 504
OCNAMER	–	–	–	–	–	–	2 548	0.0	–	2 548
WALL.-FUT	–	–	–	–	4 253	0.0	–	–	4 253	–
OCNZLAND	–	–	2 228	0.0	–	–	899	0.0	–	-1 330
FIJI	1 467 610	0.2	158 855	0.0	6 732	0.0	1 450	0.0	-1 460 878	-157 405
VANUATU	–	–	–	–	–	–	23 846	0.0	–	23 846
SAMOA OC	–	–	–	–	–	–	927	0.0	–	927
MARIAN N	346	0.0	–	–	–	–	19 609	0.0	-346	19 609
POLNS FR	136	0.0	–	–	12 558	0.0	15 817	0.0	12 422	15 817
MARSHALL	26	0.0	3 423	0.0	14 427	0.0	7 436	0.0	14 401	4 014
DIVERSOS	1 183 922	0.1	2 436 911	0.3	14 020 600	2.9	14 419 358	2.8	12 836 678	11 982 448
A P BORD	–	–	–	–	12 607 195	2.6	12 803 368	2.5	12 607 195	12 803 368
A P B PT	–	–	–	–	37 239	0.0	62 373	0.0	37 239	62 373
PT ND	1 183 922	0.1	2 436 911	0.3	1 374 151	0.3	1 551 295	0.3	190 229	-885 616
PT ND PT	–	–	–	–	2 016	0.0	2 322	0.0	2 016	2 322

B.4 RESULTADOS MENSAIS E ACUMULADOS DO COMÉRCIO EXTRACOMUNITÁRIO SEGUNDO AS SECÇÕES E CAPÍTULOS DA NC

TOTAL DO PAÍS

VALORES EM 10^3 ESC

SECÇÕES E CAPÍTULOS DA NC	IMPORTAÇÃO				EXPORTAÇÃO			
	AGOSTO		JANEIRO A AGOSTO		AGOSTO		JANEIRO A AGOSTO	
	1996	1997	1996	1997	1996	1997	1996	1997
1	2	3	4	5	6	7	8	9
TOTAL	**79 451 702**	**108 981 706**	**870 198 226**	**950 938 035**	**50 329 743**	**59 554 085**	**487 208 720**	**514 309 490**
SEC I - ANIMAIS VIVOS E PRODUTOS DO REINO ANIMAL	5 148 358	7 369 246	49 458 355	49 952 055	1 108 696	692 818	7 613 353	6 151 746
CAPÍTULO 01 - ANIMAIS VIVOS	43 262	15 650	402 466	168 750	4 975	3 044	105 230	33 477
CAPÍTULO 02 - CARNES E MIUDEZAS, COMESTÍVEIS	156 315	461 722	1 995 696	2 930 132	409 833	147 829	993 967	940 788
CAPÍTULO 03 - PEIXES, CRUSTÁCEOS E MOLUSCOS	4 892 340	6 757 057	45 539 254	45 462 209	455 384	284 140	3 571 119	2 838 452
CAPÍTULO 04 - LEITE, LACTICÍNIOS, OVOS DE AVES, MEL NATURAL, ETC	10 001	22 750	375 954	319 756	213 384	220 824	1 969 146	1 371 983
CAPÍTULO 05 - PRODUTOS DE ORIGEM ANIMAL, NE	46 441	112 067	1 144 966	1 071 208	25 119	36 982	974 391	967 046
SEC II - PRODUTOS DO REINO VEGETAL	6 166 462	6 588 494	91 132 125	79 879 257	501 145	485 941	3 146 114	4 135 900
CAPÍTULO 06 - PLANTAS VIVAS E PRODUTOS DE FLORICULTURA	15 150	17 287	225 963	163 419	2 989	1 975	71 630	59 280
CAPÍTULO 07 - PRODUTOS HORTÍCOLAS, PLANTAS, RAÍZES E TUBÉRCULOS COMESTÍVEIS	321 787	531 217	7 392 741	5 729 906	48 571	36 477	439 313	637 888
CAPÍTULO 08 - FRUTAS; CASCAS DE CITRINOS E DE MELÕES	1 277 553	962 961	14 880 448	14 370 243	295 924	297 437	699 262	1 199 141
CAPÍTULO 09 - CAFÉ, CHÁ, MATE E ESPECIARIAS	1 213 922	1 348 221	10 637 124	11 225 641	29 550	25 803	255 669	307 843
CAPÍTULO 10 - CEREAIS	450 984	318 152	20 942 780	16 879 136	1 455	12 551	67 118	296 607
CAPÍTULO 11 - PRODUTOS DA INDUSTRIA DE MOAGEM; MALTE; AMIDOS E FÉCULAS, ETC	22 098	9 560	92 778	94 870	48 814	33 733	621 220	641 316
CAPÍTULO 12 - SEMENTES E FRUTOS OLEAGINOSOS; GRÃOS, SEMENTES, ETC	2 760 755	3 275 218	36 287 068	30 287 935	21 099	14 459	66 960	66 035
CAPÍTULO 13 - GOMAS, RESINAS E OUTROS SUCOS E EXTRACTOS, VEGETAIS	94 274	108 366	609 607	1 008 110	52 743	62 507	921 943	927 488
CAPÍTULO 14 - MATÉRIAS PARA ENTRANÇAMENTO; PRODUTOS ORIGEM VEGETAL, NE	9 941	17 514	63 616	120 008	–	–	3 000	1 203
SEC III - GORDURAS E ÓLEOS, ANIMAIS OU VEGETAIS, CERAS, ETC	175 129	176 606	2 223 904	2 109 265	1 220 419	1 768 900	11 968 137	13 039 947
CAPÍTULO 15 - GORDURAS E ÓLEOS, ANIMAIS OU VEGETAIS, CERAS, ETC	175 129	176 606	2 223 904	2 109 265	1 220 419	1 768 900	11 968 137	13 039 947
SEC IV - PRODUT. DAS IND. ALIMENTARES; BEBIDAS; TABACO; ETC	2 855 791	3 336 287	47 602 535	48 044 227	2 605 339	3 495 265	28 669 626	29 861 759
CAPÍTULO 16 - PREPARAÇÕES DE CARNES, PEIXES, CRUSTÁCEOS E MOLUSCOS	80 177	92 481	759 742	503 397	391 565	370 715	3 599 853	3 996 885
CAPÍTULO 17 - AÇUCARES E PRODUTOS DE CONFEITARIA	784 327	228 011	18 736 787	17 378 314	55 715	28 963	375 175	472 874
CAPÍTULO 18 - CACAU E SUAS PREPARAÇÕES	53 719	27 711	400 852	298 138	7 397	9 556	131 799	78 918
CAPÍTULO 19 - PREPARAÇÕES A BASE DE CEREAIS, AMIDOS, OU DE LEITE, ETC	6 292	24 803	138 404	147 794	301 433	188 585	2 799 101	2 263 147
CAPÍTULO 20 - PREPARAÇÕES DE PRODUTOS HORTÍCOLAS, DE FRUTAS, ETC	149 332	194 124	1 074 597	1 164 675	177 094	248 883	3 713 430	3 171 704
CAPÍTULO 21 - PREPARAÇÕES ALIMENTÍCIAS DIVERSAS	40 741	34 496	528 922	630 676	118 154	589 831	1 003 322	1 301 056
CAPÍTULO 22 - BEBIDAS, LÍQUIDOS ALCOÓLICOS E VINAGRES	45 502	25 399	380 589	360 595	1 443 248	1 954 661	15 611 430	17 393 612
CAPÍTULO 23 - RESÍDUOS DAS IND. ALIMENTARES; ALIMENTOS PARA ANIMAIS	1 628 801	2 612 104	22 283 918	24 622 967	35 175	35 909	348 185	615 854
CAPÍTULO 24 - TABACO E SEUS SUCEDÂNEOS MANUFACTURADOS	66 889	97 157	3 298 724	2 937 673	75 558	68 161	1 087 332	567 708
SEC V - PRODUTOS MINERAIS	20 540 080	31 107 294	221 417 727	246 211 586	4 545 286	5 335 529	45 215 035	50 325 843
CAPÍTULO 25 - SAL; ENXOFRE; TERRAS E PEDRAS; GESSO CAL E CIMENTO	192 808	515 677	1 811 835	4 272 344	208 980	248 262	2 680 971	2 362 065
CAPÍTULO 26 - MINÉRIOS, ESCÓRIAS E CINZAS	448 623	11 555	1 910 876	2 102 660	467 680	234 176	8 401 463	7 703 787
CAPÍTULO 27 - COMBUSTÍVEIS E ÓLEOS MINERAIS; MATÉRIAS BETUMINOSAS	19 898 649	30 580 062	217 695 016	239 836 581	3 848 626	4 853 090	34 132 602	40 259 971

B.4 RESULTADOS MENSAIS E ACUMULADOS DO COMÉRCIO EXTRACOMUNITÁRIO SEGUNDO AS SECÇÕES E CAPÍTULOS DA NC

TOTAL DO PAÍS

VALORES EM 10^3 ESC

SECÇÕES E CAPÍTULOS DA NC	IMPORTAÇÃO				EXPORTAÇÃO			
	AGOSTO		JANEIRO A AGOSTO		AGOSTO		JANEIRO A AGOSTO	
	1996	1997	1996	1997	1996	1997	1996	1997
1	2	3	4	5	6	7	8	9
SEC VI - PRODUTOS DAS IND. QUÍMICAS OU DAS IND. CONEXAS	3 282 182	4 590 774	41 121 634	42 769 062	1 606 142	2 730 876	18 275 639	22 845 772
CAPÍTULO 28 - PRODUTOS QUÍMICOS INORGÂNICOS, ETC	297 323	222 656	2 249 429	2 061 750	94 418	56 866	790 400	665 939
CAPÍTULO 29 - PRODUTOS QUÍMICOS ORGÂNICOS	1 155 091	1 684 044	16 005 863	16 791 901	649 841	1 083 628	6 321 008	8 538 557
CAPÍTULO 30 - PRODUTOS FARMACÊUTICOS	806 821	1 497 621	11 574 386	12 449 808	221 998	682 908	3 662 698	5 350 067
CAPÍTULO 31 - ADUBOS OU FERTILIZANTES	219 759	114 638	1 953 074	1 024 563	32 572	16 518	165 433	95 031
CAPÍTULO 32 - EXTRACTOS TANANTES E TINTORIAIS; TINTAS E VERNIZES; ETC	186 197	294 234	2 233 821	2 532 141	239 906	251 272	2 420 300	2 831 576
CAPÍTULO 33 - ÓLEOS ESSENCIAIS E RESINÓIDES; PRODUTOS PERFUMARIA, ETC	101 516	152 216	1 665 063	1 493 255	110 730	244 952	1 391 953	1 338 918
CAPÍTULO 34 - SABÕES, CERAS, PRODUTOS DE CONSERVAÇÃO E LIMPEZA, VELAS, ETC	44 411	45 674	487 371	503 226	156 129	227 011	1 996 643	2 375 791
CAPÍTULO 35 - MATÉRIAS ALBUMINÓIDES; PRODUTOS A BASE DE AMIDOS; COLAS; ETC	36 093	25 624	416 626	453 742	9 144	13 975	134 476	207 484
CAPÍTULO 36 - PÓLVORAS E EXPLOSIVOS; ARTIGOS DE PIROTECNIA; FÓSFOROS; ETC	31 738	17 695	231 765	173 509	3 063	18 405	41 714	126 782
CAPÍTULO 37 - PRODUTOS PARA FOTOGRAFIA E CINEMATOGRAFIA	72 034	58 623	695 358	545 177	7 983	13 731	279 172	175 221
CAPÍTULO 38 - PRODUTOS DIVER. DAS IND. QUÍMICAS	331 199	477 748	3 608 879	4 739 990	80 359	121 611	1 071 840	1 340 407
SEC VII - PLÁSTICOS E SUAS OBRAS; BORRACHA E SUAS OBRAS	1 685 233	2 100 779	17 449 982	19 151 465	1 580 614	2 067 063	12 142 508	14 452 197
CAPÍTULO 39 - PLÁSTICOS E SUAS OBRAS	677 841	732 571	6 464 956	7 249 576	1 369 700	1 813 466	10 194 419	12 361 864
CAPÍTULO 40 - BORRACHA E SUAS OBRAS	1 007 392	1 368 208	10 985 026	11 901 889	210 914	253 597	1 948 089	2 090 333
SEC VIII - PELES, COUROS, ETC; ART. VIAGEM, BOLSAS, ETC	1 812 710	1 851 283	20 025 049	21 179 279	401 210	348 640	3 470 652	3 234 349
CAPÍTULO 41 - PELES, EXCEPTO AS PELES COM PELO, E COUROS	1 425 822	1 417 946	17 645 925	18 364 471	110 317	72 802	1 492 984	1 483 688
CAPÍTULO 42 - OBRAS DE COURO, DE SELEIRO, DE VIAGEM, ETC; OBRAS DE TRIPA	346 081	433 337	2 217 386	2 601 989	107 155	90 268	647 807	437 369
CAPÍTULO 43 - PELES COM PELO E SUAS OBRAS; PELES COM PELO, ARTIFICIAIS	40 807	-	161 738	212 819	183 739	185 569	1 329 861	1 313 292
SEC IX - MADEIRA E CORTIÇA E SUAS OBRAS; CESTARIA	2 671 288	2 524 282	25 079 320	29 244 712	2 717 993	2 836 836	36 201 166	42 481 307
CAPÍTULO 44 - MADEIRA E CARVÃO VEGETAL; OBRAS DE MADEIRA	2 586 857	2 370 873	23 850 263	27 612 111	715 287	515 765	5 247 915	5 548 468
CAPÍTULO 45 - CORTIÇA E SUAS OBRAS	58 429	131 754	886 207	1 336 242	1 995 108	2 320 753	30 908 205	36 909 690
CAPÍTULO 46 - OBRAS DE ESPARTARIA OU DE CESTARIA	26 003	21 655	342 850	296 359	7 598	318	45 046	23 149
SEC X - PASTAS DE MADEIRA; PAPEL E CARTÃO, E SUAS OBRAS	703 801	958 545	8 527 089	8 622 861	1 828 244	1 993 529	16 529 371	15 254 179
CAPÍTULO 47 - PASTAS DE MADEIRA, ETC; DESPERDÍCIOS DE PAPEL OU CARTÃO	193 433	125 190	2 048 245	1 480 013	921 902	978 550	5 978 994	5 633 871
CAPÍTULO 48 - PAPEL E CARTÃO, E SUAS OBRAS; OBRAS DE PASTA CELULOSE	348 600	467 742	3 652 742	4 207 611	779 306	751 990	8 949 097	7 234 022
CAPÍTULO 49 - LIVROS, JORNAIS, PRODUTOS DAS IND. GRÁFICAS; ETC	161 768	365 614	2 826 101	2 935 257	127 036	262 990	1 601 280	2 386 286
SEC XI - MATÉRIAS TÊXTEIS E SUAS OBRAS	6 472 691	6 883 945	75 008 275	80 388 534	10 096 082	12 770 375	82 436 648	90 363 112
CAPÍTULO 50 - SEDA	16 326	17 472	294 932	305 677	-	891	1 927	13 084
CAPÍTULO 51 - LÃ, PELOS FINOS OU GROSSEIROS; FIOS E TECIDOS DE CRINA	73 489	155 945	1 553 178	1 574 697	57 646	161 152	671 085	1 274 981
CAPÍTULO 52 - ALGODÃO	3 570 421	3 414 549	44 098 079	44 022 547	528 201	689 613	6 484 317	7 053 592
CAPÍTULO 53 - OUTRAS FIBRAS TÊXTEIS VEGETAIS; FIOS E TECIDOS, DE PAPEL	402 328	260 227	2 333 030	2 531 947	853	470	37 136	30 970
CAPÍTULO 54 - FILAMENTOS SINTÉTICOS OU ARTIFICI.	247 841	411 244	3 955 247	5 162 717	53 656	110 160	962 022	1 381 776

B.4 RESULTADOS MENSAIS E ACUMULADOS DO COMÉRCIO EXTRACOMUNITÁRIO SEGUNDO AS SECÇÕES E CAPÍTULOS DA NC

TOTAL DO PAÍS

VALORES EM 10^3 ESC

SECÇÕES E CAPÍTULOS DA NC	IMPORTAÇÃO				EXPORTAÇÃO			
	AGOSTO		JANEIRO A AGOSTO		AGOSTO		JANEIRO A AGOSTO	
	1996	1997	1996	1997	1996	1997	1996	1997
1	2	3	4	5	6	7	8	9
CAPÍTULO 55 - FIBRAS SINTÉTICAS OU ARTIFICIAIS, DESCONTÍNUAS	644 678	541 565	9 522 544	12 014 774	412 787	1 183 073	6 133 910	7 640 778
CAPÍTULO 56 - PASTAS (OUATES), FELTROS, ETC; ARTIGOS DE CORDOARIA, ETC	42 309	113 426	479 605	677 244	339 784	227 796	3 229 734	3 878 556
CAPÍTULO 57 - TAPETES E OUTROS REVESTIMENTOS PARA PAVIMENTOS	197 775	243 817	1 912 718	1 787 670	51 995	56 151	606 227	640 402
CAPÍTULO 58 - TECIDOS ESPECIAIS E TUFADOS; RENDAS; TAPEÇARIAS; BORDADOS	121 531	196 910	1 053 553	1 496 567	101 935	92 375	969 117	1 031 390
CAPÍTULO 59 - TECIDOS IMPREGNADOS REVESTIDOS, ETC; ARTIGOS USOS TÉCNICOS	50 402	61 797	1 125 657	861 432	141 979	283 275	977 435	1 509 590
CAPÍTULO 60 - TECIDOS DE MALHA	91 526	291 846	1 359 941	1 708 153	110 082	143 536	866 434	928 300
CAPÍTULO 61 - VESTUÁRIO E SEUS ACESSÓRIOS, DE MALHA	336 260	410 077	2 543 341	2 852 399	1 853 921	1 940 907	15 059 848	15 244 781
CAPÍTULO 62 - VESTUÁRIO E SEUS ACESSÓRIOS, EXCEPTO DE MALHA	479 555	491 118	2 917 302	3 154 916	3 092 321	2 916 123	23 285 640	21 643 402
CAPÍTULO 63 - OUTROS ARTEFACTOS TÊXTEIS, CALÇADO, CHAPÉUS; TRAPOS	198 252	273 950	1 859 146	2 236 794	3 340 919	4 964 854	23 151 817	28 091 509
SEC XII - CALÇADO, CHAPÉUS, GUARDA-SÓIS, BENGALAS; ETC	840 192	1 460 741	8 774 767	11 347 474	3 805 337	3 363 853	30 050 605	27 983 069
CAPÍTULO 64 - CALÇADO, POLAINAS E ARTEFACTOS SEMELHANTES, E SUAS PARTES	658 231	1 276 969	7 929 739	10 308 836	3 775 538	3 303 247	29 709 083	27 626 628
CAPÍTULO 65 - CHAPÉUS E ARTEFACTOS DE USO SEMELHANTE, E SUAS PARTES	20 513	45 799	381 066	613 241	27 650	44 335	296 549	278 228
CAPÍTULO 66 - GUARDA-CHUVAS, SOMBRINHAS, BENGALAS, ETC, E SUAS PARTES	138 781	109 977	288 851	294 394	161	732	12 915	32 212
CAPÍTULO 67 - PENAS E SUAS OBRAS; FLORES ARTIFICIAIS; OBRAS DE CABELO	22 667	27 996	175 111	131 003	1 989	15 539	32 058	46 001
SEC XIII - OBRAS DE PEDRA, ETC; CERÂMICA; VIDRO SUAS OBRAS	389 986	509 730	2 978 260	3 740 101	2 608 446	2 986 582	24 961 503	28 772 060
CAPÍTULO 68 - OBRAS DE PEDRA, GESSO, CIMENTO, AMIANTO, MICA, ETC	86 437	130 544	712 009	669 527	695 773	572 057	7 828 336	8 464 771
CAPÍTULO 69 - PRODUTOS CERÂMICOS	113 187	216 064	1 168 484	1 500 743	1 514 482	1 873 911	13 397 761	16 633 739
CAPÍTULO 70 - VIDRO E SUAS OBRAS	190 364	163 122	1 097 767	1 369 831	398 191	540 615	3 735 407	3 673 550
SEC XIV - PÉROLAS, METAIS PRECIOSOS, ETC; BIJUTARIAS; MOEDAS	331 392	666 111	2 366 848	5 871 338	126 733	91 101	1 478 717	2 477 108
CAPÍTULO 71 - PÉROLAS, PEDRAS E MET. PRECIOSOS, SUAS OBRAS; BIJUTARIAS; MOEDAS	331 392	666 111	2 366 848	5 871 338	126 733	91 101	1 478 717	2 477 108
SEC XV - METAIS COMUNS E SUAS OBRAS	2 127 743	2 636 354	24 279 307	28 646 736	2 763 616	2 563 794	25 639 451	21 350 925
CAPÍTULO 72 - FERRO FUNDIDO, FERRO E AÇO	559 252	699 191	8 997 164	9 223 470	636 623	715 848	6 797 294	4 160 140
CAPÍTULO 73 - OBRAS DE FERRO FUNDIDO, FERRO OU AÇO	371 603	658 375	3 055 807	4 636 069	1 436 198	971 791	9 987 602	9 042 118
CAPÍTULO 74 - COBRE E SUAS OBRAS	19 557	27 565	610 861	446 331	77 327	151 103	636 796	1 091 025
CAPÍTULO 75 - NÍQUEL E SUAS OBRAS	7 326	8 007	106 037	96 996	–	–	347	1 238
CAPÍTULO 76 - ALUMÍNIO E SUAS OBRAS	783 038	752 771	6 573 933	8 839 741	86 179	124 704	3 166 259	1 816 187
CAPÍTULO 78 - CHUMBO E SUAS OBRAS	3 591	24 373	1 283 254	1 224 109	59	20	59	10 270
CAPÍTULO 79 - ZINCO E SUAS OBRAS	11 847	34 295	340 855	483 743	3 116	3 501	62 969	58 897
CAPÍTULO 80 - ESTANHO E SUAS OBRAS	3 388	451	6 689	2 856	5 330	13 975	37 822	47 950
CAPÍTULO 81 - OUTROS METAIS COMUNS E CERAMAIS, E SUAS OBRAS	8 593	1 290	180 418	118 837	7 488	13 999	114 766	129 118
CAPÍTULO 82 - FERRAMENTAS, CUTELARIAS, E SUAS PARTES DE METAIS COMUNS	224 326	269 382	2 037 963	2 370 324	246 026	279 050	2 260 356	2 706 533
CAPÍTULO 83 - OBRAS DIVERSAS DE METAIS COMUNS	135 221	160 664	1 086 323	1 204 259	265 268	289 803	2 575 179	2 285 448

B.4 RESULTADOS MENSAIS E ACUMULADOS DO COMÉRCIO EXTRACOMUNITÁRIO SEGUNDO AS SECÇÕES E CAPÍTULOS DA NC

TOTAL DO PAÍS

VALORES EM 10^3 ESC

SECÇÕES E CAPÍTULOS DA NC	IMPORTAÇÃO				EXPORTAÇÃO			
	AGOSTO		JANEIRO A AGOSTO		AGOSTO		JANEIRO A AGOSTO	
	1996	1997	1996	1997	1996	1997	1996	1997
1	2	3	4	5	6	7	8	9
SEC XVI - MÁQUINAS E APARELHOS; MATERIAL ELÉCTRICO	13 131 275	19 818 417	139 945 334	146 992 363	10 350 875	11 436 911	92 023 697	100 244 191
CAPÍTULO 84 - REACTORES NUCLEARES, MÁQUINAS, APARELHOS ETC, MECÂNICOS	5 897 963	10 362 501	53 506 959	65 952 007	3 735 771	5 118 234	34 782 473	43 964 805
CAPÍTULO 85 - MÁQUINAS, APARELHOS E MATERIAIS, ELÉCTRICOS	7 233 313	9 455 916	86 438 375	81 040 356	6 615 104	6 318 677	57 241 224	56 279 386
SEC XVII - MATERIAL DE TRANSPORTE	7 424 980	11 598 234	62 397 221	94 966 868	1 328 507	2 111 802	31 376 035	25 286 872
CAPÍTULO 86 - VEÍCULOS E MATERIAL PARA VIAS FÉRREAS, OU SEMELHANTES, ETC	99 478	20 803	261 012	655 968	82 495	70 579	947 109	1 126 656
CAPÍTULO 87 - AUTOMÓVEIS, TRACTORES E OUTROS VEÍCULOS TERRESTRES	6 644 961	10 357 424	52 778 504	81 268 304	1 157 508	1 916 726	21 353 681	14 773 249
CAPÍTULO 88 - AERONAVES E OUTROS APARELHOS AÉREOS OU ESPACIAIS	599 241	1 177 752	7 691 753	10 640 469	33 655	120 886	3 446 332	5 721 490
CAPÍTULO 89 - EMBARCAÇÕES E ESTRUTU. FLUTUANTES	81 300	42 256	1 665 952	2 382 126	54 849	3 611	5 628 914	3 665 478
SEC XVIII - APARELHOS DE ÓPTICA, FOTOGRAFIA, RELÓGIOS; ETC	2 306 323	3 410 415	20 093 958	22 213 478	190 929	1 062 731	3 464 384	5 250 934
CAPÍTULO 90 - APARELHOS DE ÓPTICA, FOTOGRAFIA, CINEMA, MEDIDA, CONTROLE, ETC	1 631 223	2 682 356	13 908 347	15 974 756	167 128	965 525	2 838 508	4 677 341
CAPÍTULO 91 - RELÓGIOS E APARELHOS SEMELHANTES; SUAS PARTES	584 843	653 774	5 603 454	5 537 502	23 776	96 048	613 211	534 396
CAPÍTULO 92 - INSTRUMENTOS MUSICAIS, SUAS PARTES E ACESSÓRIOS	90 257	74 285	582 156	701 220	25	1 158	12 666	39 197
SEC XIX - ARMAS E MUNIÇÕES, SUAS PARTES E ACESSÓRIOS	197 701	22 323	1 196 692	275 713	236 057	214 260	3 902 968	2 152 356
CAPÍTULO 93 - ARMAS E MUNIÇÕES, SUAS PARTES E ACESSÓRIOS	197 701	22 323	1 196 692	275 713	236 057	214 260	3 902 968	2 152 356
SEC XX - MERCADORIAS E PRODUTOS DIVERSOS	1 180 199	1 360 395	9 023 795	9 203 194	491 631	829 305	6 342 499	6 712 252
CAPÍTULO 94 - MÓVEIS; MOBILIÁRIO MÉDICO-CIRÚRGICO; ANÚNCIOS, CARTAZES	213 389	347 065	2 330 359	2 160 384	396 326	622 781	4 175 636	5 109 387
CAPÍTULO 95 - BRINQUEDOS, JOGOS E ARTIGOS PARA DESPORTO	801 512	862 261	5 042 363	5 015 742	52 556	159 009	1 610 106	954 171
CAPÍTULO 96 - OBRAS DIVERSAS	165 298	151 070	1 651 073	2 027 068	42 750	47 514	556 757	648 693
SEC XXI - OBJECTOS DE ARTE, DE COLECÇÃO OU ANTIGUIDADES	8 193	11 450	96 051	128 439	216 443	367 974	2 300 113	1 932 714
CAPÍTULO 97 - OBJECTOS DE ARTE, DE COLECÇÃO OU ANTIGUIDADES	8 193	11 450	95 789	127 124	3 543	75 024	68 727	123 552
CAPÍTULO 98 - CONJUNTOS INDUSTRIAIS EXPORTADOS AO ABRIGO DO REG. CEE 518/79	–	–	–	–	–	–	–	–
CAPÍTULO 99 - MERCADO. REAGRUPADAS POR CAPÍTULOS	–	–	262	1 315	212 900	292 950	2 231 386	1 809 162

B.5 RESULTADOS MENSAIS E ACUMULADOS DO COMÉRCIO EXTRACOMUNITÁRIO POR TIPO DE BENS, COM BASE NA CGCE

TOTAL DO PAÍS

VALORES EM 10^6 ESC

TIPOS DE BENS	AGOSTO				JANEIRO A AGOSTO			
	IMPORTAÇÃO		EXPORTAÇÃO		IMPORTAÇÃO		EXPORTAÇÃO	
	1996	1997	1996	1997	1996	1997	1996	1997
1	2	3	4	5	6	7	8	9
TOTAL	**79 346.8**	**108 981.7**	**50 329.0**	**59 554.1**	**869 808.0**	**950 780.9**	**487 203.0**	**514 219.0**
BENS DE CONSUMO	16 036.7	19 972.8	20 945.0	24 079.0	151 525.5	157 833.4	176 706.4	184 872.7
ALIMENTARES	7 256.7	8 967.0	4 854.9	5 263.3	72 972.7	72 401.6	41 028.1	42 325.3
OUTROS BENS DE CONSUMO	8 780.0	11 005.8	16 090.1	18 815.7	78 552.8	85 431.8	135 678.3	142 547.4
BENS DE EQUIPAMENTO	19 838.2	32 020.5	11 009.9	13 165.0	192 097.9	233 045.5	118 212.0	121 443.5
MATERIAL DE TRANSPORTE	7 877.1	12 619.2	2 012.5	3 337.2	65 814.0	101 400.4	37 076.9	35 404.5
OUTROS BENS DE EQUIPAMENTO	11 961.2	19 401.3	8 997.3	9 827.7	126 283.9	131 645.1	81 135.1	86 039.0
COMBUSTIVEIS	19 847.2	30 153.2	3 846.1	4 843.2	216 941.5	238 382.0	34 053.7	40 258.1
BENS INTERMÉDIOS	23 610.7	26 817.9	14 216.8	17 178.3	308 167.6	321 246.3	154 817.0	165 472.0
PRIMÁRIOS	10 539.2	11 013.0	1 098.0	801.4	136 726.4	130 706.4	15 739.4	16 471.9
TRANSFORMADOS	13 071.4	15 804.9	13 118.8	16 376.9	171 441.2	190 539.9	139 077.6	149 000.1
OUTROS	13.9	17.3	311.2	288.6	1 075.4	273.8	3 413.8	2 172.6

B.6 RESULTADOS ACUMULADOS DO COMÉRCIO EXTRACOMUNITÁRIO
SEGUNDO A C. A. E., REV. 2
TOTAL DO PAÍS

VALORES EM 10^3 ESC

C. A. E. Classificação das Actividades Económicas — PRODUTOS DE	JANEIRO A AGOSTO			
	IMPORTAÇÃO		EXPORTAÇÃO	
	1996	1997	1996	1997
1	2	3	4	5
TOTAL	**670 198 226**	**950 938 035**	**487 209 720**	**514 309 490**
A - AGRIC., PROD. ANIMAL, CAÇA E SILVICULTURA	**143 877 083**	**132 712 663**	**2 753 198**	**3 624 219**
01 - agricultura, produção animal, caça e serviços relacionados	128 617 387	115 439 391	2 105 246	2 373 877
02 - silvicultura, exploração florestal e serviços relacionados	15 259 696	17 273 272	647 952	1 250 342
B - PESCA	**3 262 321**	**3 412 835**	**833 173**	**859 695**
05 - pesca, aquacultura e serviços relacionados	3 262 321	3 412 835	833 173	859 695
C - INDÚSTRIAS EXTRACTIVAS	***197 237 169***	***221 200 715***	***9 964 518***	***10 542 810***
CA - Extracção de Produtos Energéticos	193 496 772	213 414 655	298	1 604
10 - extracção de hulha, linhite e turfa	22 973 147	29 096 877	–	193
11 - extracção de petróleo bruto e gás natural	170 523 625	184 317 778	298	1 412
12 - extracção de minérios de urânio e de tório	–	–	–	–
CB - Indústrias Extractivas, excepto de Produtos Energéticos	3 740 397	7 786 060	9 964 220	10 541 206
13 - extracção e preparação de minérios metálicos	1 774 234	1 859 684	8 395 730	7 701 928
14 - outras indústrias extractivas	1 966 163	5 926 376	1 568 490	2 839 277
D - INDÚSTRIAS TRANSFORMADORAS	**524 244 209**	**592 280 026**	**473 265 748**	**499 060 634**
DA - Indústrias Alimentares, das Bebidas e do Tabaco	98 457 377	98 784 311	49 004 873	50 548 176
15 - indústrias alimentares e das bebidas	98 337 201	98 650 171	48 486 715	50 262 010
16 - indústria do tabaco	120 176	134 140	518 158	286 166
DB - Indústria Têxtil	36 932 823	43 354 218	79 937 832	86 906 117
17 - fabricação de têxteis	31 162 259	36 682 759	44 861 938	53 461 369
18 - vestuário; artigos e preparação de peles com pelo	5 770 563	6 671 459	35 075 894	33 444 748
DC - Indústria do Couro e dos Produtos do Couro	25 912 826	29 662 765	31 401 531	29 302 685
19 - curtimenta e acab. de peles sem pelo; art. de couro e calçado	25 912 826	29 662 765	31 401 531	29 302 685
DD - Indústrias da Madeira e da Cortiça e Suas Obras	10 309 111	12 816 842	35 587 341	41 315 848
20 - madeira e cortiça, excepto mobiliário; cestaria e espartaria	10 309 111	12 816 842	35 587 341	41 315 848
DE - Pasta, Papel e Cartão, e Seus Artigos; Edição e Impressão	8 801 111	8 921 605	16 769 960	15 529 340
21 - pasta, papel e cartão, e seus artigos	5 479 708	5 493 512	14 591 943	12 380 347
22 - edição, impressão e reprod. de suportes de inform. gravados	3 321 403	3 428 093	2 178 018	3 148 992
DF - Coque, Prod. Petrolíferos Refinados e Combustível Nuclear	24 401 429	26 497 986	34 052 855	40 231 010
23 - coque, prod. petrol. refinados e tratam. de comb. nuclear	24 401 429	26 497 986	34 052 855	40 231 010
DG - Produtos Químicos e Fibras Sintéticas ou Artificiais	47 282 945	49 857 493	27 289 726	33 958 600
24 - produtos químicos e fibras sintéticas ou artificiais	47 282 945	49 857 493	27 289 726	33 958 600
DH - Artigos de Borracha e de Matérias Plásticas	13 484 436	14 505 901	7 533 299	8 557 442
25 - artigos de borracha e de matérias plásticas	13 484 436	14 505 901	7 533 299	8 557 442
DI - Outros Produtos Minerais Não Metálicos	3 117 088	5 947 370	26 138 779	29 437 205
26 - outros produtos minerais não metálicos	3 117 088	5 947 370	26 138 779	29 437 205
DJ - Indústrias Metalúrgicas de Base e de Produtos Metálicos	*24 880 016*	*29 365 621*	*24 701 750*	*21 404 841*
27 - indústrias metalúrgicas de base	18 370 423	21 078 716	7 754 940	5 607 967
28 - produtos metálicos, excepto máquinas e equipamento	6 509 594	8 286 905	16 946 810	15 796 875
DK - Máquinas e Equipamentos, n.e.	43 390 061	49 973 738	38 710 263	41 235 963
29 - máquinas e equipamentos, n.e.	43 390 061	49 973 738	38 710 263	41 235 963
DL - Equipamento Eléctrico e de Óptica	110 144 082	109 000 473	58 665 553	60 376 838
30 - máq. de escrit. e equipa. para tratam. automát. da informação	11 177 060	12 791 698	1 647 948	2 472 211
31 - máquinas e aparelhos eléctricos, n.e.	19 071 110	22 027 404	16 194 450	22 230 550
32 - equipamento e aparelhos de radio, televisão e comunicação	60 442 270	52 850 902	37 543 386	30 733 916
33 - aparelhos médico-cirurgicos, de óptica, de relojoaria, etc..	19 453 643	21 330 469	3 279 769	4 940 161
DM - Material de Transporte	66 636 505	102 291 641	34 233 189	31 194 916
34 - veículos automóveis, reboques e semi-reboques	48 488 363	77 607 538	23 062 157	17 035 689
35 - outro material de transporte	18 148 141	24 684 102	11 171 032	14 159 227
DN - Indústrias Transformadoras, n.e.	*10 494 401*	*11 300 063*	*9 238 796*	*9 061 652*
36 - mobiliário; outras indústrias transformadoras, n.e.	10 494 401	11 300 063	9 238 796	9 061 652
E - PROD. E DISTRIB. DE ELECTRIC., GÁS E ÁGUA	–	–	**787**	**7**
40 - electricidade, gás, vapor e água quente	–	–	787	7
K - ACTI. IMOB., ALUG. E S. PREST. ÀS EMPRESAS	**1 384 199**	**1 075 486**	**303 068**	**74 574**
72 - actividades informáticas e conexas	1 357 987	1 039 827	267 898	56 993
74 - outros produtos dos serviços prestados as empresas	26 211	35 659	35 170	17 582
O - OUT. ACTI. DE S. COLECT., SOCIAIS E PESSOAIS	**193 246**	**256 311**	**88 229**	**147 552**
92 - actividades recreativas, culturais e desportivas	193 246	256 311	88 229	147 552
93 - outras actividades de serviços	–	–	–	–