ISSN 0873 - 092X

INSTITUTO NACIONAL DE ESTATÍSTICA

COMÉRCIO EXTRACOMUNITÁRIO

ESTATÍSTICAS OFICIAIS

Nº7 JULHO 1997

FOLHA DE INFORMAÇÃO RÁPIDA

INFORMAR PARA decidir

* P 0 1 0 9 7 0 7 *

Catalogação recomendada :

COMÉRCIO EXTRACOMUNITÁRIO. Lisboa, 1995-
Comércio extracomunitário / ed. Instituto Nacional de Estatística. - 1995, nº 1- . - Lisboa : I.N.E., 1995- . -
30 cm
Mensal. - Continuação de : Indicadores do comércio externo
= ISSN 0871-9179
ISSN 0873-092X

PARA ESCLARECIMENTOS SOBRE A INFORMAÇÃO APRESENTADA CONTACTE:

Dr. António Marques ✆ Ext. 1373

Data de disponibilidade da informação
24 de Setembro de 1997

Av. António José de Almeida-1000 LISBOA
✆ 847 00 50-P.P.A
Telefax (00351) 847 85 78-Telex 63738 PCDINE P.

Tiragem: 400 exemplares

Depósito Legal: 80325/94

Preço: 790$00 (C/IVA Incluído)

© INE, Lisboa • Portugal, 1997 * Reprodução autorizada, excepto para fins comerciais, com indicação da fonte bibliográfica.

INSTITUTO NACIONAL DE ESTATÍSTICA
PORTUGAL

Comércio Extracomunitário

ESTATÍSTICAS DO COMÉRCIO EXTRACOMUNITÁRIO

JANEIRO A JULHO DE 1997

APRECIAÇÃO GERAL

PRINCIPAIS RESULTADOS

SETEMBRO DE 1997

SINAIS CONVENCIONAIS

– Resultado nulo.
o Resultado inferior a metade do módulo adoptado.

SIGLAS

NC	– Nomenclatura Combinada, versão de 1997.
CAE, rev. 2	– Classificação das Actividades Económicas Portuguesas, revisão 2.
CGCE, rev. 2	– Classificação por Grandes Categorias Económicas, revisão 2.
EFTA	– Associação Europeia de Comércio Livre.
OPEP	– Organização dos Países Exportadores de Petróleo.
PALOP	– Países Africanos de Língua Oficial Portuguesa.
ESC	– Escudo.

NOTA - Por razões de arredondamento, os totais podem não corresponder à soma das parcelas indicadas.

APRECIAÇÃO GERAL

Os dados preliminares do Comércio Extracomunitário, apurados pelo Instituto Nacional de Estatística, indicam que de Janeiro a Julho de 1997 as exportações e as importações cresceram 4.0% e 6.4%, respectivamente, tomando como referência os valores definitivos do comércio com países terceiros do mesmo período de 1996.

O défice da balança comercial situou-se em 387.2 milhares de milhões de escudos, o que significou um acréscimo de 9.4% sobre igual período do ano anterior, com uma taxa de cobertura das importações pelas exportações de 54.0% (55.3% em 1996).

RESULTADOS GLOBAIS - TOTAL DO PAÍS
JANEIRO A JULHO

VALORES EM 10^9 ESC

	1996 (1)		1997 (2)		EVOLUÇÃO (3)	
	JULHO	JANEIRO A JULHO	JULHO	JANEIRO A JULHO	MENSAL	ACUMULADA
1	2	3	4	5	6	7
Exportações (Fob)	74.7	436.9	79.3	454.4	6.2	4.0
Importações (Cif)	132.0	790.7	131.7	841.6	-0.2	6.4
Saldo	-57.3	-353.8	-52.4	-387.2	-8.6	9.4
Taxa de Cobertura (%)	56.6	55.3	60.2	54.0	–	–

(1) Resultados declarados definitivos
(2) Resultados declarados preliminares
(3) Taxas de variação (%)

Deve sublinhar-se que, face às alterações ocorridas na Nomenclatura dos países, Reunião, Guadalupe, Martinica, Guiana Francesa e Ilhas Canárias, são incluídos no Território Estatístico da União Europeia, não sendo considerados no Comércio Extracomunitário em 1997.

De acordo com os elementos disponíveis, a análise das importações com origem nos países terceiros revelou, no período de Janeiro a Julho de 1997, decréscimos significativos com o Egipto (-34.6%) e Coreia do Sul (-17.6%), tendo o Brasil (+38.5%), Japão (+23.8%), a EFTA (+9.2%) e a OPEP (+3.0%) apresentado variações homólogas positivas. Por seu turno, as exportações por principais parceiros comerciais registaram, face a 1996, evolução favorável com os EUA, PALOP, Brasil e Canadá em contraste com a variação negativa registada com a EFTA, OPEP e o Japão.

Os principais grupos de produtos importados nos primeiros sete meses de 1997 - Combustíveis minerais, Máquinas e aparelhos, Agrícolas, Veículos e outro material de transporte e Matérias têxteis - foram exactamente os mesmos do ano anterior. No seu conjunto representaram 71.9% do total agora importado, perante 72.7% em 1996.

Os mais significativos grupos de produtos exportados, Máquinas e aparelhos, Matérias têxteis, Madeira e cortiça, Combustíveis minerais e Minerais e minérios, diferem dos registados em 1996. Com efeito, Combustíveis minerais, revelou agora maior importância relativa, substituindo Vestuário, apresentando estes produtos as variações de 16.8% e -4.2%, respectivamente. Em conjunto, estes grupos asseguraram 53.8% do valor das exportações em 1997 contra 49.7% no ano anterior.

De Janeiro a Julho de 1997, a evolução das importações por tipo de bens, revelou um crescimento acima da média geral de Bens de equipamento (+16.7%), em comparação com o crescimento abaixo da média global de Bens de consumo, de Bens intermédios e Combustíveis. No que se refere às exportações verifica-se que os Combustíveis (+17.2%) e os Bens intermédios (+5.4%) revelaram maior dinamismo, em contraste com o comportamento dos Bens de consumo (+3.1%), e os Bens de equipamento.

Sublinhe-se que estes dados, pelo seu carácter preliminar, serão objecto de correcções no apuramento dos resultados finais deste período.

RESULTADOS GLOBAIS DO COMÉRCIO EXTRA

JANEIRO A JULHO

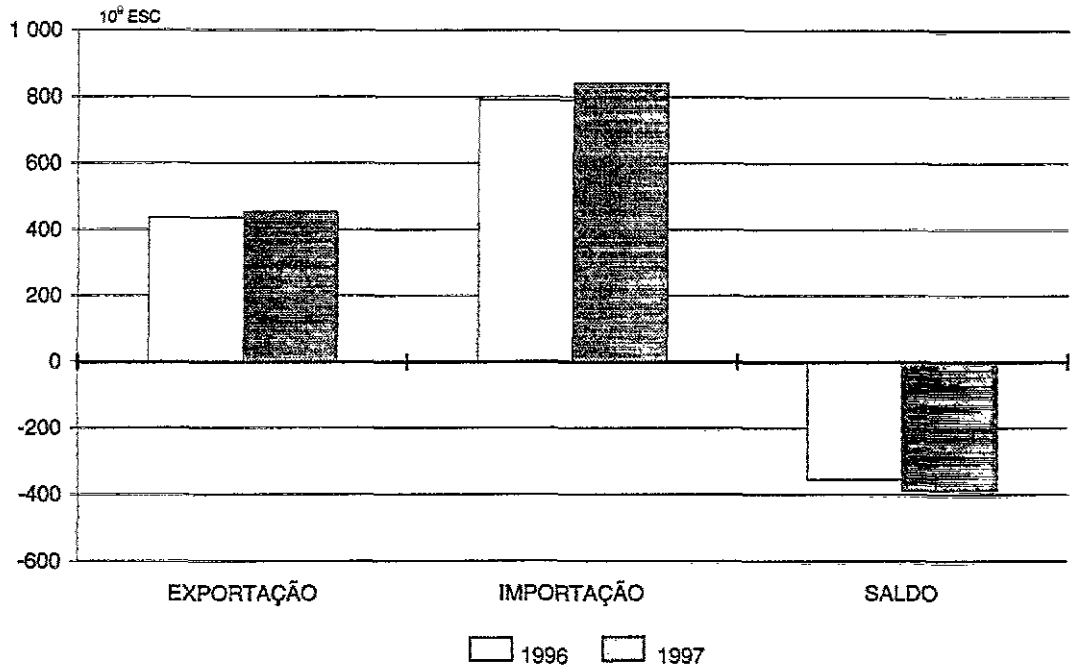

TAXAS DE COBERTURA
Valores acumulados desde o início do ano

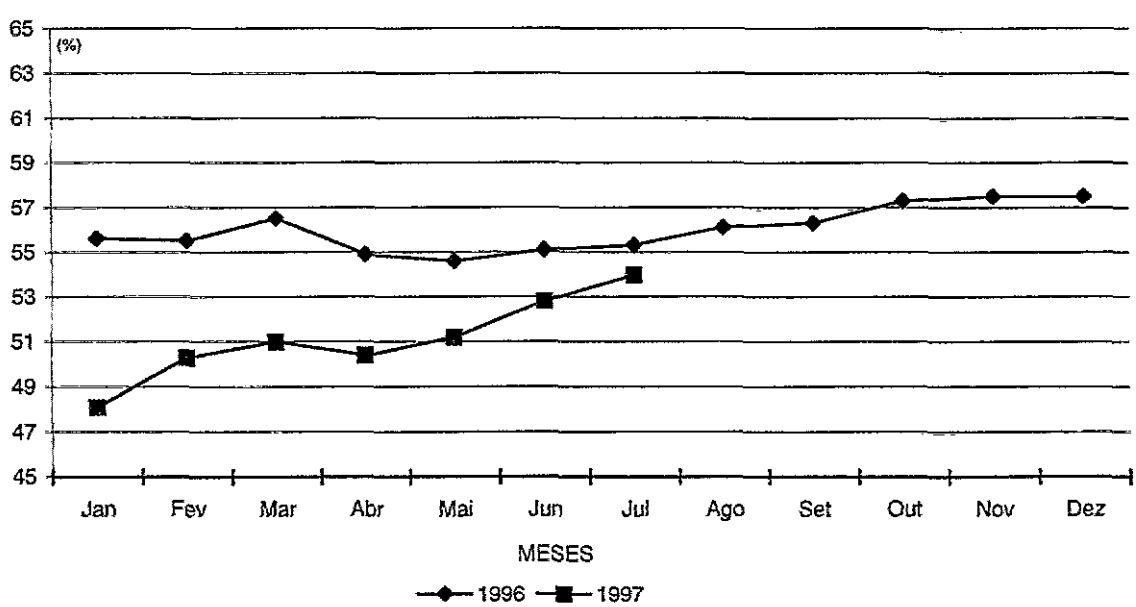

IMPORTAÇÕES POR PRINCIPAIS PARCEIROS COMERCIAIS

JANEIRO A JULHO

PRINCIPAIS PARCEIROS	1996 (1)		1997 (2)		EVOLUÇÃO (3)
	10^9 ESC	%	10^9 ESC	%	
1	2	3	4	5	6
TOTAL	**790.7**	**100.0**	**841.6**	**100.0**	**6.4**
EFTA	71.5	9.0	78.1	9.3	9.2
OPEP	151.0	19.1	155.6	18.5	3.0
PALOP	4.7	0.6	8.6	1.0	83.0
RÚSSIA	29.7	3.8	32.4	3.8	9.1
EGÍPTO	23.7	3.0	15.5	1.8	-34.6
EUA	107.1	13.5	111.0	13.2	3.6
CANADÁ	11.0	1.4	9.7	1.2	-11.8
BRASIL	43.9	5.6	60.8	7.2	38.5
CHINA	19.9	2.5	22.4	2.7	12.6
COREIA DO SUL	38.1	4.8	31.4	3.7	-17.6
JAPÃO	66.9	8.5	82.8	9.8	23.8
OUTROS	223.2	28.2	233.3	27.8	4.5

EXPORTAÇÕES POR PRINCIPAIS PARCEIROS COMERCIAIS

JANEIRO A JULHO

PRINCIPAIS PARCEIROS	1996 (1)		1997 (2)		EVOLUÇÃO (3)
	10^9 ESC	%	10^9 ESC	%	
1	2	3	4	5	6
TOTAL	**436.9**	**100.0**	**454.4**	**100.0**	**4.0**
EFTA	63.1	14.4	54.0	11.9	-14.4
OPEP	14.0	3.2	12.7	2.8	-9.3
PALOP	50.9	11.7	58.9	13.0	15.7
RÚSSIA	10.4	2.4	7.5	1.7	-27.9
EUA	101.7	23.3	113.3	24.9	11.4
CANADÁ	11.7	2.7	15.7	3.5	34.2
BRASIL	18.2	4.2	20.5	4.5	12.6
ISRAEL	10.7	2.4	11.3	2.5	5.6
SINGAPURA	12.3	2.8	9.7	2.1	-21.1
JAPÃO	16.8	3.8	14.7	3.2	-12.5
OUTROS	127.1	29.1	136.1	29.9	7.1

(1) Resultados declarados definitivos
(2) Resultados declarados preliminares
(3) Taxas de variação (%)

IMPORTAÇÕES POR GRUPOS DE PRODUTOS

JANEIRO A JULHO

GRUPOS DE PRODUTOS	1996 (1)		1997 (2)		EVOLUÇÃO (3)
	10^9 ESC	%	10^9 ESC	%	
1	2	3	4	5	6
TOTAL	**790.7**	**100.0**	**841.6**	**100.0**	**6.4**
1 - AGRÍCOLAS	131.3	16.6	117.8	14.0	-10.3
2 - ALIMENTARES	41.5	5.2	41.9	5.0	1.0
3 - COMBUSTÍVEIS MINERAIS	197.8	25.0	209.1	24.8	5.7
4 - QUÍMICOS	37.8	4.8	38.2	4.5	1.1
5 - PLÁSTICOS, BORRACHA	15.8	2.0	17.0	2.0	7.6
6 - PELES, COUROS	18.2	2.3	19.3	2.3	6.0
7 - MADEIRA, CORTIÇA	22.4	2.8	26.7	3.2	19.2
8 - P.CELULÓSICAS, PAPEL	7.8	1.0	7.7	0.9	-1.3
9 - MATÉRIAS TÊXTEIS	63.9	8.1	68.4	8.1	7.0
10 - VESTUÁRIO	4.6	0.6	5.1	0.6	10.9
11 - CALÇADO	7.3	0.9	9.0	1.1	23.3
12 - MINERAIS, MINÉRIOS	5.7	0.7	9.1	1.1	59.6
13 - METAIS COMUNS	22.2	2.8	26.0	3.1	17.1
14 - MÁQUINAS, APARELHOS	126.8	16.0	127.1	15.1	0.2
15 - VEÍCULOS, O.M.TRANSPORTE	55.0	7.0	83.4	9.9	51.6
16 - ÓPTICA E PRECISÃO	17.8	2.3	18.8	2.2	5.6
17 - OUTROS PRODUTOS	14.9	1.9	17.1	2.0	14.8

EXPORTAÇÕES POR GRUPOS DE PRODUTOS

JANEIRO A JULHO

GRUPOS DE PRODUTOS	1996 (1)		1997 (2)		EVOLUÇÃO (3)
	10^9 ESC	%	10^9 ESC	%	
1	2	3	4	5	6
TOTAL	**436.9**	**100.0**	**454.4**	**100.0**	**4.0**
1 - AGRÍCOLAS	19.9	4.6	20.3	4.5	2.0
2 - ALIMENTARES	25.1	5.7	25.8	5.7	2.8
3 - COMBUSTÍVEIS MINERAIS	30.3	6.9	35.4	7.8	16.8
4 - QUÍMICOS	16.7	3.8	20.1	4.4	20.4
5 - PLÁSTICOS, BORRACHA	10.6	2.4	12.4	2.7	17.0
6 - PELES, COUROS	3.1	0.7	2.9	0.6	-6.5
7 - MADEIRA, CORTIÇA	33.5	7.7	39.6	8.7	18.2
8 - P.CELULÓSICAS, PAPEL	14.7	3.4	13.2	2.9	-10.2
9 - MATÉRIAS TÊXTEIS	38.9	8.9	45.5	10.0	17.0
10 - VESTUÁRIO	33.4	7.6	32.0	7.0	-4.2
11 - CALÇADO	25.9	5.9	24.3	5.3	-6.2
12 - MINERAIS, MINÉRIOS	32.7	7.5	35.4	7.8	8.3
13 - METAIS COMUNS	22.9	5.2	18.8	4.1	-17.9
14 - MÁQUINAS, APARELHOS	81.7	18.7	88.7	19.5	8.6
15 - VEÍCULOS, O.M.TRANSPORTE	30.0	6.9	23.2	5.1	-22.7
16 - ÓPTICA E PRECISÃO	3.3	0.8	4.2	0.9	27.3
17 - OUTROS PRODUTOS	14.3	3.3	12.6	2.8	-11.9

(1) Resultados declarados definitivos

(2) Resultados declarados preliminares

(3) Taxas de variação (%)

IMPORTAÇÕES POR TIPOS DE BENS

JANEIRO A JULHO

TIPOS DE BENS	1996 (1)		1997 (2)		EVOLUÇÃO (3)
	10^9 ESC	%	10^9 ESC	%	
1	2	3	4	5	6
TOTAL	**790.5**	**100.0**	**841.5**	**100.0**	**6.5**
BENS DE CONSUMO	135.5	17.1	137.8	16.4	1.7
Alimentares	65.7	8.3	63.4	7.5	-3.5
Outros	69.8	8.8	74.4	8.9	6.6
BENS INTERMÉDIOS	284.6	36.0	294.4	35.0	3.4
Primários	126.2	16.0	119.7	14.2	-5.2
Transformados	158.4	20.0	174.7	20.8	10.3
BENS DE EQUIPAMENTO	172.2	21.8	201.0	23.9	16.7
Material de transporte	57.9	7.3	88.8	10.6	53.4
outros	114.3	14.5	112.2	13.3	-1.8
COMBUSTÍVEIS	197.1	24.9	208.1	24.7	5.6
OUTROS	1.1	0.2	0.2	0.0	-81.8

EXPORTAÇÕES POR TIPO DE BENS

JANEIRO A JULHO

TIPOS DE BENS	1996 (1)		1997 (2)		EVOLUÇÃO (3)
	10^9 ESC	%	10^9 ESC	%	
1	2	3	4	5	6
TOTAL	**436.9**	**100.0**	**454.3**	**100.0**	**4.0**
BENS DE CONSUMO	155.8	35.7	160.6	35.4	3.1
Alimentares	36.2	8.3	36.9	8.1	1.9
Outros	119.6	27.4	123.7	27.3	3.4
BENS INTERMÉDIOS	140.6	32.2	148.2	32.6	5.4
Primários	14.6	3.4	15.7	3.4	7.5
Transformados	126.0	28.8	132.5	29.2	5.2
BENS DE EQUIPAMENTO	107.2	24.5	108.2	23.8	0.9
Material de transporte	35.1	8.0	32.1	7.1	-8.5
outros	72.1	16.5	76.1	16.8	5.5
COMBUSTÍVEIS	30.2	6.9	35.4	7.8	17.2
OUTROS	3.1	0.7	1.9	0.4	-38.7

(1) Resultados declarados definitivos
(2) Resultados declarados preliminares
(3) Taxas de variação (%)

COMPOSIÇÃO DOS GRUPOS DE PRODUTOS (NOMENCLATURA COMBINADA)

GRUPOS	CAPÍTULOS DA NC
TOTAL	
1 - AGRÍCOLAS	01 a 15
2 - ALIMENTARES	16 a 23
3 - COMBUSTÍVEIS MINERAIS	27
4 - QUÍMICOS	28 a 38
5 - PLÁSTICOS, BORRACHA	39; 40
6 - PELES, COUROS	41 a 43
7 - MADEIRA, CORTIÇA	44 a 46
8 - P.CELULÓSICAS, PAPEL	47 a 49
9 - MATÉRIAS TÊXTEIS	50 a 60; 63
10 - VESTUÁRIO	61; 62
11 - CALÇADO	64
12 - MINERAIS, MINÉRIOS	25; 26; 68 a 70
13 - METAIS COMUNS	72 a 83
14 - MÁQUINAS, APARELHOS	84; 85
15 - VEÍCULOS, O.M.TRANSPORTE (1)	86 a 89
16 - ÓPTICA E PRECISÃO	90 a 92
17 - OUTROS PRODUTOS	24; 65 a 67; 71; 93 a 99

COMPOSIÇÃO POR TIPOS DE BENS

TIPOS	CGCE - Rev. 2	CTCI - Rev. 3 (*)
I. BENS DE CONSUMO		
I. 1 Alimentares	112; 122	
I. 2 Outros	522; 61; 62; 63	Inclui: 764.93; 697.33; 775.79; 775.89; 821.19; 881.14; 881.15; 885.91; 898.9; 899.49
II. BENS INTERMÉDIOS		
II. 1 Primários	111; 21	
II. 2 Transformados	121; 22	Não Inclui: 697.33; 775.79; 775.89; 821.19; 881.14; 881.15; 885.91; 898.9; 899.49
III. BENS DE EQUIPAMENTO		
III. 1 Material de transporte (2)	51; 521; 53	
III. 2 Outros	41; 42	Não Inclui: 764.93
IV. COMBUSTÍVEIS	3	
V. OUTROS	7	

(1) Veículos e material para vias férreas, automóveis, tractores, aeronaves e embarcações.
(2) Automóveis para transporte de passageiros, outro material de transporte destinado à indústria e partes, peças separadas e acessórios.
(*) Compreende todas as posições da CTCI - Rev. 3 correspondentes às categorias da CGCE - Rev. 2 respectivas, com excepção das posições indicadas abaixo.

B.1 RESULTADOS GLOBAIS DO COMÉRCIO EXTRACOMUNITÁRIO

TOTAL DO PAÍS

JANEIRO A JULHO	1996 (10^3 ESC)	1997 (10^3 ESC)	EVOLUÇÃO (%)
1	2	3	4
IMPORTAÇÃO (CIF)	790 746 524	841 634 342	6.44
EXPORTAÇÃO (FOB)	436 878 977	454 365 805	4.00
SALDO	-353 867 548	-387 268 537	9.44
TAXA DE COBERTURA (%)	55.25	53.99	–

B.2 IMPORTAÇÃO E EXPORTAÇÃO - RESULTADOS MENSAIS DO COMÉRCIO EXTRACOMUNITÁRIO

TOTAL DO PAÍS

1997 VALORES EM 10^3 ESC

MESES	MÊS		MESES ACUMULADOS		
	IMPORTAÇÃO	EXPORTAÇÃO	IMPORTAÇÃO	EXPORTAÇÃO	SALDO
1	2	3	4	5	6
JANEIRO	121 391 073	58 143 050	121 391 073	58 143 050	-63 248 023
FEVEREIRO	105 998 587	56 186 659	227 389 660	114 329 709	-113 059 951
MARÇO	116 389 403	61 354 529	343 779 063	175 684 238	-168 094 826
ABRIL	131 464 527	63 890 007	475 243 590	239 574 244	-235 669 346
MAIO	117 271 627	64 227 950	592 515 217	303 802 195	-288 713 022
JUNHO	117 372 909	71 257 585	709 888 126	375 059 780	-334 828 346
JULHO	131 746 216	79 306 025	841 634 342	454 365 805	-387 268 537
AGOSTO					
SETEMBRO					
OUTUBRO					
NOVEMBRO					
DEZEMBRO					

Nota: Nos quadros do comércio extracomunitário deve ter-se em atenção que os resultados declarados
– relativos a 1996 referem-se à versão definitiva;
– relativos a 1997 referem-se à versão preliminar de Janeiro/Julho

B.3 REPARTIÇÃO POR ZONAS ECONÓMICAS E PAÍSES DO COMÉRCIO EXTRACOMUNITÁRIO

TOTAL DO PAÍS

JANEIRO A JULHO

ZONAS ECONÓMICAS E PAÍSES OU TERRITÓRIOS ESTATÍSTICOS	IMPORTAÇÃO				EXPORTAÇÃO				SALDO	
	1996		1997		1996		1997		1996	1997
	10^3 ESC	%	10^3 ESC	%	10^3 ESC	%	10^3 ESC	%	10^3 ESC	10^3 ESC
1	2	3	4	5	6	7	8	9	10	11
EXTRA UE	**790 746 524**	**100.0**	**841 634 342**	**100.0**	**436 878 977**	**100.0**	**454 365 805**	**100.0**	**-353 867 548**	**-387 268 537**
EFTA	71 525 552	9.0	78 143 926	9.3	63 056 830	14.4	54 020 235	11.9	-8 468 722	-24 123 691
ISLANDIA	3 860 075	0.5	4 649 415	0.6	793 107	0.2	1 015 725	0.2	-3 066 968	-3 633 690
SVALBARD	12 220	0.0	–	–	106	0.0	–	–	-12 114	–
NORUEGA	23 412 324	3.0	28 413 277	3.4	21 758 316	5.0	20 622 667	4.5	-1 654 008	-7 790 610
LIECTEIN	434 901	0.1	381 942	0.0	67 646	0.0	73 951	0.0	-367 255	-307 992
SUICA	43 806 032	5.5	44 699 291	5.3	40 437 656	9.3	32 307 892	7.1	-3 368 376	-12 391 400
OPEP	150 961 543	19.1	155 637 108	18.5	14 003 737	3.2	12 680 742	2.8	-136 957 806	-142 956 366
ARGELIA	10 073 593	1.3	7 046 622	0.8	2 419 405	0.6	1 701 953	0.4	-7 654 187	-5 344 669
LIBIA	9 086 180	1.1	10 851 363	1.3	536 805	0.1	59 527	0.0	-8 549 374	-10 791 836
NIGERIA	64 775 713	8.2	52 438 462	6.2	1 164 164	0.3	550 769	0.1	-63 611 549	-51 887 692
GABAO	1 291 077	0.2	4 603 972	0.5	52 309	0.0	243 656	0.1	-1 238 767	-4 360 316
VENEZUEL	5 616 281	0.7	4 627 922	0.5	822 004	0.2	1 346 218	0.3	-4 794 278	-3 281 704
EQUADOR	2 948 680	0.4	2 274 010	0.3	267 103	0.1	392 100	0.1	-2 681 577	-1 881 911
IRAQUE	–	–	6 222 985	0.7	17 746	0.0	6 689	0.0	17 746	-6 216 296
IRAO	14 455 938	1.8	25 053 002	3.0	546 062	0.1	353 431	0.1	-13 909 877	-24 699 571
ARB SAUD	34 998 293	4.4	37 389 840	4.4	3 838 065	0.9	4 639 668	1.0	-31 160 228	-32 750 172
KOWAIT	800 605	0.1	331 248	0.0	1 628 094	0.4	1 114 861	0.2	827 489	783 613
CATAR	4 679	0.0	2 829	0.0	56 470	0.0	93 306	0.0	51 792	90 476
EMIRATOS	2 207 663	0.3	233 310	0.0	2 616 814	0.6	2 089 101	0.5	409 152	1 855 791
INDONES	4 702 842	0.6	4 561 543	0.5	38 695	0.0	89 465	0.0	-4 664 147	-4 472 078
PALOP	4 689 791	0.6	8 633 195	1.0	50 853 077	11.6	58 932 030	13.0	46 163 286	50 298 835
C VERDE	874 615	0.1	955 648	0.1	10 939 065	2.5	11 829 868	2.6	10 064 449	10 874 220
G BISSAU	445 150	0.1	250 405	0.0	2 434 392	0.6	2 455 234	0.5	1 989 242	2 204 830
S TOM PR	10 288	0.0	61 946	0.0	1 564 426	0.4	1 385 759	0.3	1 554 137	1 323 813
ANGOLA	1 040 800	0.1	4 845 003	0.6	30 904 867	7.1	38 687 440	8.5	29 864 067	33 842 437
MOCAMBIQ	2 318 938	0.3	2 520 194	0.3	5 010 329	1.1	4 573 729	1.0	2 691 391	2 053 535
OUTROS PAÍSES	562 435 064	71.1	598 470 947	71.1	296 753 299	67.9	316 519 520	69.7	-265 681 765	-281 951 427
EUROPA	59 728 499	7.6	66 064 941	7.8	34 007 008	7.8	35 755 225	7.9	-25 721 491	-30 309 716
FAROE	389 322	0.0	333 473	0.0	93 724	0.0	73 993	0.0	-295 597	-259 480
ANDORRA	67 793	0.0	37 657	0.0	231 858	0.1	311 491	0.1	164 065	273 833
GIBRALT	54 951	0.0	98 396	0.0	96 087	0.0	115 748	0.0	41 137	17 352
MALTA	201 301	0.0	225 314	0.0	654 326	0.1	813 294	0.2	453 025	587 979
S MARINO	102 662	0.0	99 762	0.0	103 535	0.0	135 643	0.0	873	35 881
TURQUIA	6 995 027	0.9	10 515 927	1.2	6 296 442	1.4	9 137 385	2.0	-698 585	-1 378 542
ESTONIA	445 862	0.1	296 066	0.0	277 987	0.1	265 912	0.1	-167 874	-30 154
LETONIA	970 012	0.1	274 596	0.0	115 883	0.0	157 144	0.0	-854 129	-117 452
LITUANIA	2 405 079	0.3	1 648 693	0.2	458 889	0.1	459 263	0.1	-1 946 190	-1 189 430
POLONIA	2 728 445	0.3	3 095 116	0.4	2 518 233	0.6	3 770 179	0.8	-210 212	675 063
RP CHECA	2 569 429	0.3	2 923 115	0.3	1 704 411	0.4	2 276 918	0.5	-865 018	-646 197
ESLVQUIA	911 452	0.1	1 071 668	0.1	1 580 154	0.4	1 091 318	0.2	668 703	19 650
HUNGRIA	1 252 835	0.2	1 259 694	0.1	4 053 030	0.9	6 236 939	1.4	2 800 194	4 977 245
ROMENIA	1 045 314	0.1	1 392 509	0.2	2 814 796	0.6	504 591	0.1	1 769 482	-887 917
BULGARIA	1 722 958	0.2	1 735 659	0.2	870 183	0.2	1 176 310	0.3	-852 774	-559 349
ALBANIA	20 879	0.0	32 333	0.0	24 996	0.0	337	0.0	4 118	-31 996
UCRANIA	3 257 347	0.4	3 138 288	0.4	385 172	0.1	412 113	0.1	-2 872 176	-2 726 175
BIELORUS	236 386	0.0	144 551	0.0	716	0.0	44 490	0.0	-235 670	-100 061
MOLDAVIA	42 934	0.0	71 664	0.0	305 795	0.1	440 450	0.1	262 861	368 786
RUSSIA	29 731 688	3.8	32 379 655	3.8	10 437 109	2.4	7 489 866	1.6	-19 294 578	-24 889 789
GEORGIA	15 615	0.0	–	–	31 244	0.0	36 041	0.0	15 628	36 041

B.3 REPARTIÇÃO POR ZONAS ECONÓMICAS E PAÍSES DO COMÉRCIO EXTRACOMUNITÁRIO

TOTAL DO PAÍS

JANEIRO A JULHO

ZONAS ECONÓMICAS E PAÍSES OU TERRITÓRIOS ESTATÍSTICOS	IMPORTAÇÃO				EXPORTAÇÃO				SALDO	
	1996		1997		1996		1997		1996	1997
	10^3 ESC	%	10^3 ESC	%	10^3 ESC	%	10^3 ESC	%	10^3 ESC	10^3 ESC
1	2	3	4	5	6	7	8	9	10	11
ARMENIA	–	–	–	–	5 386	0.0	–	–	5 386	–
AZERBAIJ	31 539	0.0	156 325	0.0	38 117	0.0	338	0.0	6 578	-155 987
CAZAQTAO	446 302	0.1	154 990	0.0	36 504	0.0	35 836	0.0	-409 798	-119 154
TURQMTAO	349 119	0.0	57 672	0.0	–	–	3 843	0.0	-349 119	-53 829
USBEQTAO	1 881 282	0.2	3 140 178	0.4	26 741	0.0	621	0.0	-1 854 540	-3 139 557
TAJIQTAO	42 860	0.0	160 033	0.0	–	–	–	–	-42 860	-160 033
QUIGZTAO	–	–	7 000	0.0	–	–	255	0.0	–	-6 745
ESLOVNIA	1 428 584	0.2	1 346 806	0.2	565 001	0.1	253 939	0.1	-863 583	-1 092 868
CROACIA	181 061	0.0	153 590	0.0	190 716	0.0	399 433	0.1	9 655	245 843
BOSNIA-H	1 000	0.0	874	0.0	40 794	0.0	27 498	0.0	39 794	26 624
JGSLAVIA	89 221	0.0	93 320	0.0	33 331	0.0	81 749	0.0	-55 890	-11 571
TARY MAC	110 242	0.0	20 016	0.0	15 847	0.0	2 289	0.0	-94 395	-17 726
ÁFRICA	91 680 201	11.6	80 355 776	9.5	37 209 621	8.5	33 093 251	7.3	-54 470 580	-47 262 526
CANARIAS	426 692	0.1	–	–	2 892 398	0.7	–	–	2 465 706	–
CEUTA-ML	25 163	0.0	3 955	0.0	125 477	0.0	278 829	0.1	100 313	274 874
MARROCOS	4 407 597	0.6	5 818 146	0.7	8 723 841	2.0	8 030 353	1.8	4 316 244	2 212 208
TUNISIA	3 314 835	0.4	1 993 656	0.2	2 763 440	0.6	3 555 258	0.8	-551 395	1 561 602
EGIPTO	23 714 672	3.0	15 486 710	1.8	2 349 592	0.5	1 269 847	0.3	-21 365 081	-14 216 863
SUDAO	99 309	0.0	553 407	0.1	5 192	0.0	203	0.0	-94 117	-553 204
MAURITAN	967 392	0.1	1 535 487	0.2	270 834	0.1	227 300	0.1	-696 558	-1 308 187
MALI	3 140 720	0.4	1 616 355	0.2	45 554	0.0	13 872	0.0	-3 095 167	-1 602 483
BUR FASO	365 873	0.0	1 257 237	0.1	52 118	0.0	51 954	0.0	-313 754	-1 205 283
NIGER	48 882	0.0	6 376	0.0	11 812	0.0	37 929	0.0	-37 071	31 553
CHADE	4 982 234	0.6	4 447 177	0.5	1 671 015	0.4	320 331	0.1	-3 311 220	-4 126 845
SENEGAL	943 923	0.1	1 550 344	0.2	2 703 914	0.6	2 775 919	0.6	1 759 991	1 225 575
GAMBIA	10 693	0.0	61 496	0.0	14 106	0.0	38 827	0.0	3 412	-22 669
GUINE	82 602	0.0	151 559	0.0	111 622	0.0	114 214	0.0	29 020	-37 345
SER LEOA	376 181	0.0	104 552	0.0	15 784	0.0	1 829	0.0	-360 396	-102 723
LIBERIA	36 051	0.0	135 921	0.0	3 318 269	0.8	3 259 656	0.7	3 282 218	3 123 735
C MARFIM	4 204 729	0.5	3 569 251	0.4	306 785	0.1	430 546	0.1	-3 897 944	-3 138 704
GANA	310 264	0.0	417 986	0.0	753 243	0.2	647 957	0.1	442 979	229 971
TOGO	287 949	0.0	216 297	0.0	348 005	0.1	41 268	0.0	60 056	-175 028
BENIM	3 882 454	0.5	3 068 718	0.4	39 644	0.0	35 427	0.0	-3 842 809	-3 033 291
CAMAROES	3 886 506	0.5	4 678 845	0.6	108 144	0.0	109 649	0.0	-3 778 362	-4 569 196
R CTRAFR	133 841	0.0	91 656	0.0	24 262	0.0	27 029	0.0	-109 579	-64 628
GUINE EQ	589 344	0.1	486 978	0.1	2 231	0.0	242 529	0.1	-587 113	-244 448
CONGO	3 007 749	0.4	2 447 763	0.3	142 822	0.0	96 676	0.0	-2 864 927	-2 351 087
ZAIRE	3 057 940	0.4	2 034 881	0.2	148 761	0.0	119 817	0.0	-2 909 179	-1 915 064
RUANDA	117	0.0	11 348	0.0	7 543	0.0	51 898	0.0	7 426	40 551
BURUNDI	452 639	0.1	3 913	0.0	17 960	0.0	50 370	0.0	-434 679	46 457
S HELENA	–	–	–	–	–	–	141	0.0	–	141
ETIOPIA	229 794	0.0	–	–	14 316	0.0	276 411	0.1	-215 477	276 411
ERITREIA	–	–	4 895	0.0	4 237	0.0	47 391	0.0	4 237	42 496
JIBUTI	223	0.0	–	–	32 470	0.0	41 680	0.0	32 247	41 680
SOMALIA	38 887	0.0	29 318	0.0	–	–	1 509	0.0	-38 887	-27 809
QUENIA	1 163 936	0.1	992 084	0.1	250 596	0.1	1 586 391	0.3	-913 340	594 308
UGANDA	1 272 592	0.2	2 137 342	0.3	274 276	0.1	26 343	0.0	-998 316	-2 110 998
TANZANIA	2 348 611	0.3	2 114 190	0.3	667 839	0.2	112 834	0.0	-1 680 772	-2 001 356
SEYCHELS	–	–	19 368	0.0	–	–	1 014	0.0	–	-18 354
TBR OCIN	–	–	–	–	4 242	0.0	4 512	0.0	4 242	4 512
MADAGASC	591 131	0.1	678 650	0.1	6 919	0.0	4 192	0.0	-584 213	-674 458
REUNIAO	1 522	0.0	–	–	279 663	0.1	–	–	278 141	–
MAURICIA	172 390	0.0	1 447 726	0.2	329 875	0.1	243 682	0.1	157 485	-1 204 044
COMORES	–	–	1 206	0.0	14 439	0.0	–	–	14 439	-1 206
MAYOTTE	–	–	–	–	5 775	0.0	2 366	0.0	5 775	2 366
ZAMBIA	1 388 142	0.2	1 475 023	0.2	–	–	6 484	0.0	-1 388 142	-1 468 539
ZIMBABWE	4 527 557	0.6	2 222 642	0.3	362 705	0.1	751 629	0.2	-4 164 852	-1 471 013
MALAWI	2 049 030	0.3	1 542 145	0.2	54 338	0.0	580 128	0.1	-1 994 692	-962 018
AFR SUL	11 121 024	1.4	14 930 506	1.8	7 401 560	1.7	7 490 263	1.6	-3 719 464	-7 440 244
NAMIBIA	169 319	0.0	49 365	0.0	450 472	0.1	36 247	0.0	281 153	-13 118
BOTSWANA	–	–	1 374	0.0	8 648	0.0	3 604	0.0	8 648	2 230
SUAZILAN	3 849 690	0.5	959 870	0.1	72 884	0.0	39 959	0.0	-3 776 806	-919 911
LESOTO	–	–	60	0.0	–	–	6 983	0.0	–	6 923
AMÉRICA	206 613 100	26.1	231 511 865	27.5	144 786 330	33.1	168 601 524	37.1	-61 826 770	-62 910 341

B.3 REPARTIÇÃO POR ZONAS ECONÓMICAS E PAÍSES DO COMÉRCIO EXTRACOMUNITÁRIO

TOTAL DO PAÍS

JANEIRO A JULHO

ZONAS ECONÓMICAS E PAÍSES OU TERRITÓRIOS ESTATÍSTICOS	IMPORTAÇÃO				EXPORTAÇÃO				SALDO	
	1996		1997		1996		1997		1996	1997
	10^3 ESC	%	10^3 ESC	%	10^3 ESC	%	10^3 ESC	%	10^3 ESC	10^3 ESC
1	2	3	4	5	6	7	8	9	10	11
E U AMER	107 104 610	13.5	110 985 286	13.2	101 668 271	23.3	113 321 787	24.9	-5 436 339	2 336 501
CANADA	10 987 699	1.4	9 737 847	1.2	11 655 962	2.7	15 658 681	3.4	668 263	5 920 833
GRONLAND	63 825	0.0	1 635	0.0	693	0.0	16 927	0.0	-63 132	15 291
S PD MIQ	631	0.0	5 678	0.0	4 417	0.0	3 915	0.0	3 786	-1 763
MEXICO	7 372 479	0.9	10 065 813	1.2	1 026 872	0.2	2 843 023	0.6	-6 345 607	-7 222 791
BERMUDAS	81	0.0	262	0.0	34 868	0.0	45 055	0.0	34 787	44 793
GUATMALA	956 570	0.1	1 789 256	0.2	112 729	0.0	482 681	0.1	-843 841	-1 306 576
BELIZE	703 597	0.1	4 633	0.0	–	–	4 769	0.0	-703 597	136
HONDURAS	636 184	0.1	915 689	0.1	92 293	0.0	134 828	0.0	-543 891	-780 861
SALVADOR	20 605	0.0	301 468	0.0	373 780	0.1	274 564	0.1	353 175	-26 904
NICARAG	68 844	0.0	203 757	0.0	40 857	0.0	67 832	0.0	-27 987	-135 925
COS-RICA	2 227 563	0.3	3 502 280	0.4	37 041	0.0	778 645	0.2	-2 190 522	-2 723 635
PANAMA	886 065	0.1	607 804	0.1	192 544	0.0	272 723	0.1	-693 522	-335 081
ANGUILA	–	–	–	–	–	–	295	0.0	–	295
CUBA	18 523	0.0	5 241 644	0.6	322 396	0.1	527 693	0.1	303 873	-4 713 951
S CR NEV	–	–	–	–	–	–	4 084	0.0	–	4 084
HAITI	32	0.0	–	–	25 076	0.0	21 924	0.0	25 043	21 924
BAAMAS	59 455	0.0	3 301	0.0	74 448	0.0	8 067	0.0	14 993	4 766
TUR CAIC	–	–	–	–	769	0.0	414	0.0	769	414
R DOMNIC	119 721	0.0	258 332	0.0	252 082	0.1	477 700	0.1	132 362	219 368
VIRG EUA	1 851	0.0	–	–	3 836	0.0	3 311	0.0	1 985	3 311
GUADLUPE	1 665	0.0	–	–	479 063	0.1	–	–	477 398	–
ANTIGUA	24 556	0.0	35 619	0.0	12 594	0.0	5 098	0.0	-11 962	-30 521
DOMINICA	–	–	631	0.0	3 577	0.0	–	–	3 577	-631
MARTNICA	9 116	0.0	–	–	320 088	0.1	–	–	310 972	–
I CAIMAO	13 205	0.0	–	–	940	0.0	9 641	0.0	-12 265	9 641
JAMAICA	2 756 417	0.3	100 597	0.0	114 458	0.0	95 338	0.0	-2 641 959	-5 259
ST LUCIA	–	–	–	–	185	0.0	454	0.0	185	454
S VICENT	13 546	0.0	3 353	0.0	1 351	0.0	–	–	-12 195	-3 353
VIRG-BRT	–	–	–	–	–	–	6 466	0.0	–	6 466
BARBADOS	1 266	0.0	178	0.0	3 929	0.0	8 879	0.0	2 663	8 701
MONSRATE	452	0.0	289 838	0.0	444	0.0	698	0.0	-8	-289 140
TRIN TOB	51	0.0	755 649	0.1	73 359	0.0	52 991	0.0	73 308	-702 658
GRANADA	39	0.0	–	–	859	0.0	1 741	0.0	820	1 741
ARUBA	1 772	0.0	–	–	11 632	0.0	8 250	0.0	9 860	8 250
A HOLAND	3 694 352	0.5	2 735 455	0.3	131 546	0.0	209 582	0.0	-3 562 806	-2 525 874
COLOMBIA	7 924 700	1.0	9 417 253	1.1	472 467	0.1	2 185 681	0.5	-7 452 233	-7 231 571
GUIANA	858 939	0.1	950 997	0.1	60 693	0.0	1 162	0.0	-798 246	-949 835
SURINAME	–	–	5 340	0.0	15	0.0	9 571	0.0	15	4 231
GUIAN FR	–	–	–	–	65 909	0.0	–	–	65 909	–
PERU	593 080	0.1	546 791	0.1	348 635	0.1	258 870	0.1	-244 445	-287 921
BRASIL	43 921 846	5.6	60 768 511	7.2	18 177 640	4.2	20 495 718	4.5	-25 744 206	-40 272 793
CHILE	3 532 327	0.4	2 496 740	0.3	3 662 454	0.8	5 205 637	1.1	130 127	2 708 896
BOLIVIA	18 904	0.0	42 417	0.0	50 658	0.0	38 319	0.0	31 755	-4 099
PARAGUAI	2 213 740	0.3	112 740	0.0	176 530	0.0	182 590	0.0	-2 037 209	69 850
URUGUAI	578 976	0.1	421 222	0.1	236 824	0.1	1 353 324	0.3	-342 152	932 102
ARGENTIN	9 209 622	1.2	9 203 848	1.1	2 579 578	0.6	3 522 599	0.8	-6 630 045	-5 681 249
FALKLAND	16 193	0.0	–	–	1 881 966	0.4	–	–	1 865 774	–
ÁSIA	197 956 933	25.0	214 928 154	25.5	70 369 096	16.1	68 551 429	15.1	-127 587 838	-146 376 725
CHIPRE	114 154	0.0	91 299	0.0	1 417 458	0.3	1 389 710	0.3	1 303 304	1 298 411
LIBANO	6 205	0.0	46 236	0.0	2 770 475	0.6	1 344 565	0.3	2 764 271	1 298 329
SIRIA	2 183 791	0.3	2 105 550	0.3	692 529	0.2	254 857	0.1	-1 491 262	-1 850 694
ISRAEL	4 927 946	0.6	5 592 872	0.7	10 667 460	2.4	11 291 932	2.5	5 739 514	5 699 059
CISJORBG	–	–	8 010	0.0	30 288	0.0	2 899	0.0	30 288	-5 111
JORDANIA	237 935	0.0	135 773	0.0	1 257 333	0.3	1 546 703	0.3	1 019 398	1 410 930
BAREM	84	0.0	39 425	0.0	185 014	0.0	207 221	0.0	184 930	167 796
OMAN	19 715	0.0	28 186	0.0	160 097	0.0	95 069	0.0	140 381	66 882
IEMEN	–	–	107 166	0.0	267 188	0.1	122 988	0.0	267 188	15 823
AFGANIST	4 835	0.0	433	0.0	12 205	0.0	6 121	0.0	7 370	5 688
PAQISTAO	10 615 503	1.3	10 146 230	1.2	612 572	0.1	500 868	0.1	-10 002 930	-9 645 362
INDIA	13 602 222	1.7	15 258 012	1.8	994 807	0.2	1 431 124	0.3	-12 607 414	-13 826 888
BANGLADS	211 081	0.0	451 773	0.1	84 639	0.0	173 212	0.0	-126 442	-278 561
MALDIVAS	424	0.0	14 466	0.0	38 834	0.0	3 217	0.0	38 410	-11 250
SRI LANK	477 586	0.1	492 081	0.1	218 435	0.0	235 915	0.1	-259 151	-256 166

B.3 REPARTIÇÃO POR ZONAS ECONÓMICAS E PAÍSES DO COMÉRCIO EXTRACOMUNITÁRIO

TOTAL DO PAÍS

JANEIRO A JULHO

ZONAS ECONÓMICAS E PAÍSES OU TERRITÓRIOS ESTATÍSTICOS	IMPORTAÇÃO				EXPORTAÇÃO				SALDO	
	1996		1997		1996		1997		1996	1997
	10^3 ESC	%	10^3 ESC	%	10^3 ESC	%	10^3 ESC	%	10^3 ESC	10^3 ESC
1	2	3	4	5	6	7	8	9	10	11
NEPAL	2 682	0.0	3 773	0.0	–	–	20 091	0.0	-2 682	16 318
BUTAO	–	–	1 000	0.0	–	–	–	–	–	-1 000
MYANMAR	3 235	0.0	9 888	0.0	8	0.0	–	–	-3 227	-9 888
TAILAND	9 744 992	1.2	11 135 765	1.3	1 831 349	0.4	2 425 370	0.5	-7 913 643	-8 710 395
LAOS	99 549	0.0	10 137	0.0	–	–	9	0.0	-99 549	-10 129
VIETNAME	959 786	0.1	1 313 734	0.2	153 121	0.0	201 890	0.0	-806 664	-1 111 843
CAMBOJA	–	–	22 636	0.0	15 770	0.0	–	–	15 770	-22 636
TIMOR	1 620	0.0	85	0.0	–	–	–	–	-1 620	-85
MALASIA	9 044 183	1.1	8 404 168	1.0	2 253 626	0.5	1 942 314	0.4	-6 790 556	-6 461 854
BRUNEI	12 320	0.0	5 731	0.0	17 530	0.0	30 394	0.0	5 210	24 663
SINGPURA	4 450 226	0.6	5 165 535	0.6	12 337 792	2.8	9 665 548	2.1	7 887 567	4 500 013
FILIPIN	1 582 878	0.2	1 499 977	0.2	622 043	0.1	983 434	0.2	-960 834	-516 543
MONGOLIA	–	–	2	0.0	2 583	0.0	38 408	0.0	2 583	38 406
CHINA	19 934 810	2.5	22 412 518	2.7	2 419 432	0.6	5 159 779	1.1	-17 515 378	-17 252 740
COREA NT	4 913	0.0	1 983	0.0	12 255	0.0	1 065	0.0	7 342	-918
COREA SL	36 050 303	4.8	31 407 135	3.7	3 490 839	0.8	3 323 206	0.7	-34 559 464	-28 083 929
JAPAO	66 946 341	8.5	82 837 258	9.8	16 816 215	3.8	14 672 320	3.2	-50 130 126	-68 164 938
TAIWAN	10 873 726	1.4	12 692 855	1.5	2 791 770	0.6	3 297 939	0.7	-8 081 956	-9 394 916
HONGKONG	3 358 845	0.4	2 955 462	0.4	5 260 997	1.2	6 100 788	1.3	1 902 152	3 145 326
MACAU	485 044	0.1	530 999	0.1	2 934 427	0.7	2 082 475	0.5	2 449 383	1 551 476
AUST,OCE E OUT	6 456 331	0.8	5 610 210	0.7	10 381 246	2.4	10 518 090	2.3	3 924 915	4 907 880
ASTRALIA	3 598 785	0.5	3 533 083	0.4	8 682 114	2.0	8 850 301	1.9	5 083 329	5 317 219
PAPUASIA	55 413	0.0	54 986	0.0	116 080	0.0	6 122	0.0	60 668	-48 864
OCNASTRL	–	–	–	–	–	–	19 307	0.0	–	19 307
NAURU	–	–	–	–	–	–	686	0.0	–	686
N ZELAND	1 334 017	0.2	1 853 034	0.2	1 487 160	0.3	1 491 027	0.3	153 143	-362 007
SALOMAO	–	–	–	–	–	–	4 463	0.0	–	4 463
TUVALU	–	–	4 601	0.0	–	–	1 084	0.0	–	-3 518
N CALDON	–	–	–	–	60 570	0.0	77 042	0.0	60 570	77 042
OCNAMER	–	–	–	–	–	–	767	0.0	–	767
WALL-FUT	–	–	–	–	4 253	0.0	–	–	4 253	–
OCNZLAND	–	–	2 228	0.0	–	–	899	0.0	–	-1 330
FIJI	1 467 610	0.2	158 855	0.0	5 140	0.0	1 450	0.0	-1 462 470	-157 405
VANUATU	–	–	–	–	–	–	23 846	0.0	–	23 846
SAMOA OC	–	–	–	–	–	–	927	0.0	–	927
MARIAN N	346	0.0	–	–	–	–	19 609	0.0	-346	19 609
POLNS FR	136	0.0	–	–	11 503	0.0	13 126	0.0	11 368	13 126
MARSHALL	26	0.0	3 423	0.0	14 427	0.0	7 436	0.0	14 401	4 014
DIVERSOS	1 134 574	0.1	749 166	0.1	12 212 032	2.8	12 213 278	2.7	11 077 458	11 464 112
A P BORD	–	–	–	–	10 852 737	2.5	10 699 784	2.4	10 852 737	10 699 784
A P B PT	–	–	–	–	35 080	0.0	57 308	0.0	35 080	57 308
PT ND	1 134 574	0.1	749 166	0.1	1 322 199	0.3	1 453 864	0.3	187 625	704 698
PT ND PT	–	–	–	–	2 016	0.0	2 322	0.0	2 016	2 322

B.4 RESULTADOS MENSAIS E ACUMULADOS DO COMÉRCIO EXTRACOMUNITÁRIO SEGUNDO AS SECÇÕES E CAPÍTULOS DA NC

TOTAL DO PAÍS

VALORES EM 10^3 ESC

SECÇÕES E CAPÍTULOS DA NC	IMPORTAÇÃO				EXPORTAÇÃO			
	JULHO		JANEIRO A JULHO		JULHO		JANEIRO A JULHO	
	1996	1997	1996	1997	1996	1997	1996	1997
1	2	3	4	5	6	7	8	9
TOTAL	**132 022 627**	**131 746 216**	**760 746 524**	**841 634 342**	**74 669 588**	**79 306 025**	**436 878 977**	**454 365 805**
SEC I - ANIMAIS VIVOS E PRODUTOS DO REINO ANIMAL	8 063 736	6 580 660	44 309 997	42 564 567	1 407 305	779 851	6 505 157	5 392 659
CAPÍTULO 01 - ANIMAIS VIVOS	30 924	13 805	359 204	153 100	4 541	3 447	100 255	29 968
CAPÍTULO 02 - CARNES E MIUDEZAS, COMESTÍVEIS	234 298	489 377	1 839 381	2 468 410	68 843	146 680	584 133	791 054
CAPÍTULO 03 - PEIXES, CRUSTÁCEOS E MOLUSCOS	7 552 134	5 781 027	40 646 914	38 686 909	521 643	308 596	3 115 735	2 549 783
CAPÍTULO 04 - LEITE, LACTICÍNIOS, OVOS DE AVES, MEL NATURAL, ETC	84 139	94 197	365 953	297 006	679 178	127 029	1 755 762	1 091 789
CAPÍTULO 05 - PRODUTOS DE ORIGEM ANIMAL, NE	162 242	202 254	1 098 544	959 141	133 100	194 100	949 272	930 064
SEC II - PRODUTOS DO REINO VEGETAL	10 400 287	7 447 699	84 965 662	73 289 573	452 254	721 723	2 644 969	3 656 136
CAPÍTULO 06 - PLANTAS VIVAS E PRODUTOS DE FLORICULTURA	21 072	10 951	210 813	146 132	5 746	14 097	68 641	57 306
CAPÍTULO 07 - PRODUTOS HORTICOLAS, PLANTAS, RAÍZES E TUBÉRCULOS COMESTÍVEIS	1 315 446	945 586	7 070 954	5 198 688	44 066	86 588	390 742	607 069
CAPÍTULO 08 - FRUTAS; CASCAS DE CITRINOS E DE MELÕES	1 614 766	1 612 816	13 602 896	13 406 082	127 871	311 972	403 338	901 339
CAPÍTULO 09 - CAFÉ, CHÁ, MATE E ESPECIARIAS	1 452 655	1 576 005	9 423 203	9 877 421	24 745	49 507	226 118	251 001
CAPÍTULO 10 - CEREAIS	1 143 818	183 048	20 491 796	16 560 984	29 922	7 111	65 663	264 056
CAPÍTULO 11 - PRODUTOS DA INDUSTRIA DE MOAGEM; MALTE; AMIDOS E FÉCULAS, ETC	5 236	3 119	70 680	85 310	64 681	49 446	572 406	607 583
CAPÍTULO 12 - SEMENTES E FRUTOS OLEAGINOSOS; GRÃOS, SEMENTES, ETC	4 602 340	2 989 732	33 526 313	27 012 717	4 491	4 885	45 861	51 599
CAPÍTULO 13 - GOMAS, RESINAS E OUTROS SUCOS E EXTRACTOS, VEGETAIS	34 674	121 016	515 332	899 745	150 693	196 118	889 200	864 981
CAPÍTULO 14 - MATÉRIAS PARA ENTRANÇAMENTO; PRODUTOS ORIGEM VEGETAL, NE	10 280	5 425	53 675	102 494	40	–	3 000	1 203
SEC III - GORDURAS E ÓLEOS, ANIMAIS OU VEGETAIS, CERAS, ETC	205 038	208 378	2 048 775	1 932 659	2 292 454	2 230 502	10 747 718	11 271 103
CAPÍTULO 15 - GORDURAS E ÓLEOS, ANIMAIS OU VEGETAIS, CERAS, ETC	205 038	208 378	2 048 775	1 932 659	2 292 454	2 230 502	10 747 718	11 271 103
SEC IV - PRODUT. DAS IND. ALIMENTARES; BEBIDAS; TABACO; ETC	8 327 236	7 095 774	44 746 754	44 707 941	3 738 870	4 442 394	26 064 287	26 284 908
CAPÍTULO 16 - PREPARAÇÕES DE CARNES, PEIXES, CRUSTÁCEOS E MOLUSCOS	87 101	57 323	679 565	410 915	411 773	406 549	3 206 288	3 551 121
CAPÍTULO 17 - AÇUCARES E PRODUTOS DE CONFEITARIA	4 318 620	2 762 676	17 952 460	17 150 303	57 082	31 186	319 460	443 985
CAPÍTULO 18 - CACAU E SUAS PREPARAÇÕES	24 607	15 183	347 133	270 427	14 280	5 464	124 401	89 348
CAPÍTULO 19 - PREPARAÇÕES A BASE DE CEREAIS, AMIDOS, OU DE LEITE, ETC	24 862	21 741	132 111	122 992	401 710	317 872	2 497 668	2 074 636
CAPÍTULO 20 - PREPARAÇÕES DE PRODUTOS HORTÍCOLAS, DE FRUTAS, ETC	226 639	181 127	925 265	970 551	324 608	309 054	3 536 336	2 923 060
CAPÍTULO 21 - PREPARAÇÕES ALIMENTÍCIAS DIVERSAS	62 611	119 782	488 181	596 179	115 766	101 603	885 168	711 625
CAPÍTULO 22 - BEBIDAS, LÍQUIDOS ALCOÓLICOS E VINAGRES	46 252	106 329	335 087	335 195	2 325 494	3 148 372	14 168 182	15 431 642
CAPÍTULO 23 - RESÍDUOS DAS IND. ALIMENTARES; ALIMENTOS PARA ANIMAIS	2 998 789	3 387 901	20 655 117	22 010 863	37 440	89 923	313 010	579 945
CAPÍTULO 24 - TABACO E SEUS SUCEDÂNEOS MANUFACTURADOS	537 760	443 711	3 231 634	2 840 515	50 517	32 371	1 011 774	499 547
SEC V - PRODUTOS MINERAIS	46 250 529	34 309 220	200 877 647	214 976 039	6 181 476	4 637 907	40 669 749	45 011 909
CAPÍTULO 25 - SAL; ENXOFRE; TERRAS E PEDRAS; GESSO CAL E CIMENTO	315 945	945 480	1 619 027	3 756 638	465 348	302 794	2 471 991	2 117 401
CAPÍTULO 26 - MINÉRIOS, ESCÓRIAS E CINZAS	27 385	754 903	1 462 254	2 091 105	902 319	989 103	7 913 782	7 491 246
CAPÍTULO 27 - COMBUSTÍVEIS E ÓLEOS MINERAIS; MATÉRIAS BETUMINOSAS	45 907 200	32 608 838	197 796 367	209 128 297	4 813 809	3 345 011	30 283 976	35 403 252

B.4 RESULTADOS MENSAIS E ACUMULADOS DO COMÉRCIO EXTRACOMUNITÁRIO SEGUNDO AS SECÇÕES E CAPÍTULOS DA NC

TOTAL DO PAÍS

VALORES EM 10^3 ESC

SECÇÕES E CAPÍTULOS DA NC	IMPORTAÇÃO				EXPORTAÇÃO			
	JULHO		JANEIRO A JULHO		JULHO		JANEIRO A JULHO	
	1996	1997	1996	1997	1996	1997	1996	1997
1	2	3	4	5	6	7	8	9
SEC VI - PRODUTOS DAS IND. QUÍMICAS OU DAS IND. CONEXAS	6 051 358	5 764 261	37 839 452	36 177 953	2 452 968	2 752 482	16 669 496	20 077 715
CAPÍTULO 28 - PRODUTOS QUÍMICOS INORGÂNICOS, ETC	153 088	221 947	1 952 106	1 838 945	46 745	57 650	695 982	609 076
CAPÍTULO 29 - PRODUTOS QUÍMICOS ORGÂNICOS	2 026 560	2 303 027	14 850 772	15 107 857	758 847	788 468	5 671 167	7 414 917
CAPÍTULO 30 - PRODUTOS FARMACÊUTICOS	2 413 316	1 566 027	10 767 565	10 952 187	702 960	1 050 454	3 440 700	4 667 165
CAPÍTULO 31 - ADUBOS OU FERTILIZANTES	249 827	197 168	1 733 315	909 925	10 594	10 761	132 862	78 513
CAPÍTULO 32 - EXTRACTOS TANANTES E TINTORIAIS; TINTAS E VERNIZES; ETC	350 962	313 632	2 047 623	2 237 781	272 195	323 249	2 180 394	2 383 115
CAPÍTULO 33 - ÓLEOS ESSENCIAIS E RESINÓIDES; PRODUTOS PERFUMARIA, ETC	201 211	230 073	1 563 547	1 341 038	179 796	104 495	1 281 223	1 093 464
CAPÍTULO 34 - SABÕES, CERAS, PRODUTOS DE CONSERVAÇÃO E LIMPEZA, VELAS, ETC	70 732	84 453	442 960	457 492	284 750	142 871	1 840 514	2 149 839
CAPÍTULO 35 - MATÉRIAS ALBUMINÓIDES; PRODUTOS A BASE DE AMIDOS; COLAS; ETC	41 476	61 791	380 533	428 118	24 889	26 639	125 332	193 500
CAPÍTULO 36 - PÓLVORAS E EXPLOSIVOS; ARTIGOS DE PIROTECNIA; FÓSFOROS; ETC	45 828	21 296	200 027	155 814	948	15 549	38 651	108 377
CAPÍTULO 37 - PRODUTOS PARA FOTOGRAFIA E CINEMATOGRAFIA	134 035	95 942	623 324	486 553	6 246	26 481	271 189	161 490
CAPÍTULO 38 - PRODUTOS DIVER. DAS IND. QUÍMICAS	364 322	668 904	3 277 680	4 262 242	164 997	205 865	991 482	1 219 259
SEC VII - PLÁSTICOS E SUAS OBRAS; BORRACHA E SUAS OBRAS	2 269 645	2 511 700	15 764 749	17 047 109	2 124 582	2 207 424	10 561 894	12 353 486
CAPÍTULO 39 - PLÁSTICOS E SUAS OBRAS	801 853	926 664	5 787 115	6 516 275	1 929 620	1 976 888	8 824 719	10 516 752
CAPÍTULO 40 - BORRACHA E SUAS OBRAS	1 467 792	1 585 036	9 977 634	10 530 834	194 962	230 536	1 737 175	1 836 733
SEC VIII - PELES, COUROS, ETC; ART. VIAGEM, BOLSAS, ETC	2 846 861	3 071 566	18 212 339	19 292 892	635 981	591 394	3 069 441	2 884 020
CAPÍTULO 41 - PELES, EXCEPTO AS PELES COM PELO, E COUROS	2 412 252	2 682 364	16 220 103	16 919 488	134 285	175 736	1 382 667	1 409 412
CAPÍTULO 42 - OBRAS DE COURO, DE SELEIRO, DE VIAGEM, ETC; OBRAS DE TRIPA	419 488	352 074	1 871 305	2 168 490	178 439	138 410	540 652	346 886
CAPÍTULO 43 - PELES COM PELO E SUAS OBRAS; PELES COM PELO, ARTIFICIAIS	15 120	37 128	120 931	204 914	323 257	277 248	1 146 122	1 127 722
SEC IX - MADEIRA E CORTIÇA E SUAS OBRAS; CESTARIA	3 340 881	3 824 061	22 408 032	26 715 061	6 594 596	8 047 129	33 483 173	39 643 178
CAPÍTULO 44 - MADEIRA E CARVÃO VEGETAL; OBRAS DE MADEIRA	3 170 204	3 532 363	21 263 406	25 235 869	558 235	1 056 014	4 532 627	5 031 569
CAPÍTULO 45 - CORTIÇA E SUAS OBRAS	129 679	255 835	827 778	1 204 488	6 025 945	6 986 078	28 913 097	34 588 893
CAPÍTULO 46 - OBRAS DE ESPARTARIA OU DE CESTARIA	40 997	35 864	316 848	274 704	10 416	5 037	37 448	22 716
SEC X - PASTAS DE MADEIRA; PAPEL E CARTÃO, E SUAS OBRAS	1 040 517	1 110 019	7 823 268	7 664 320	2 143 345	1 916 215	14 701 127	13 249 875
CAPÍTULO 47 - PASTAS DE MADEIRA, ETC; DESPERDÍCIOS DE PAPEL OU CARTÃO	213 588	31 898	1 854 813	1 354 824	800 125	587 626	5 057 092	4 655 055
CAPÍTULO 48 - PAPEL E CARTÃO, E SUAS OBRAS; OBRAS DE PASTA CELULOSE	480 185	698 013	3 304 142	3 739 869	935 027	981 798	8 169 791	6 480 817
CAPÍTULO 49 - LIVROS, JORNAIS, PRODUTOS DAS IND. GRÁFICAS; ETC	346 744	380 107	2 664 333	2 569 627	408 193	346 791	1 474 244	2 114 003
SEC XI - MATÉRIAS TÊXTEIS E SUAS OBRAS	10 508 890	12 068 172	68 535 584	73 502 145	13 888 990	16 321 168	72 340 567	77 559 589
CAPÍTULO 50 - SEDA	32 026	35 628	278 606	289 205	1 889	4 279	1 927	12 194
CAPÍTULO 51 - LÃ, PELOS FINOS OU GROSSEIROS; FIOS E TECIDOS DE CRINA	193 797	205 212	1 479 689	1 418 748	157 327	295 009	613 439	1 113 829
CAPÍTULO 52 - ALGODÃO	6 340 714	6 029 062	40 527 658	40 607 993	851 095	951 321	5 956 115	6 362 377
CAPÍTULO 53 - OUTRAS FIBRAS TÊXTEIS VEGETAIS; FIOS E TECIDOS, DE PAPEL	228 337	599 110	1 930 703	2 270 039	4 737	2 893	36 283	28 359
CAPÍTULO 54 - FILAMENTOS SINTÉTICOS OU ARTIFICI.	527 604	783 921	3 707 406	4 751 472	90 364	424 095	898 366	1 271 617
CAPÍTULO 55 - FIBRAS SINTÉTICAS OU ARTIFICIAIS, DESCONTÍNUAS	1 371 588	2 254 592	8 877 867	11 473 209	888 245	1 084 445	5 721 122	6 455 473

B.4 RESULTADOS MENSAIS E ACUMULADOS DO COMÉRCIO EXTRACOMUNITÁRIO SEGUNDO AS SECÇÕES E CAPÍTULOS DA NC

TOTAL DO PAÍS

VALORES EM 10³ ESC

SECÇÕES E CAPÍTULOS DA NC	IMPORTAÇÃO				EXPORTAÇÃO			
	JULHO		JANEIRO A JULHO		JULHO		JANEIRO A JULHO	
	1996	1997	1996	1997	1996	1997	1996	1997
1	2	3	4	5	6	7	8	9
CAPÍTULO 56 - PASTAS (OUATES), FELTROS, ETC; ARTIGOS DE CORDOARIA, ETC	44 574	87 744	437 296	563 818	270 707	458 115	2 889 951	3 650 760
CAPÍTULO 57 - TAPETES E OUTROS REVESTIMENTOS PARA PAVIMENTOS	315 740	357 084	1 714 943	1 543 853	118 841	55 032	554 232	584 223
CAPÍTULO 58 - TECIDOS ESPECIAIS E TUFADOS; RENDAS; TAPEÇARIAS; BORDADOS	193 503	372 715	932 022	1 299 657	240 664	156 632	867 182	936 920
CAPÍTULO 59 - TECIDOS IMPREGNADOS REVESTIDOS, ETC; ARTIGOS USOS TÉCNICOS	208 796	120 464	1 075 255	799 014	63 634	270 574	835 456	1 225 078
CAPÍTULO 60 - TECIDOS DE MALHA	256 059	309 296	1 268 415	1 416 309	120 028	103 751	756 352	784 764
CAPÍTULO 61 - VESTUÁRIO E SEUS ACESSÓRIOS, DE MALHA	278 192	302 463	2 207 082	2 442 188	2 281 025	2 598 393	13 205 926	13 297 373
CAPÍTULO 62 - VESTUÁRIO E SEUS ACESSÓRIOS, EXCEPTO DE MALHA	374 032	317 562	2 437 747	2 663 798	3 579 083	3 897 468	20 193 318	18 721 174
CAPÍTULO 63 - OUTROS ARTEFACTOS TÊXTEIS, CALÇADO, CHAPÉUS; TRAPOS	143 928	293 319	1 660 894	1 962 844	5 221 351	6 019 159	19 810 898	23 115 447
SEC XII - CALÇADO, CHAPÉUS, GUARDA-SÓIS, BENGALAS; ETC	1 137 406	1 260 306	7 934 575	9 886 733	5 895 619	5 196 843	26 245 267	24 616 790
CAPÍTULO 64 - CALÇADO, POLAINAS E ARTEFACTOS SEMELHANTES, E SUAS PARTES	1 035 943	1 151 477	7 271 508	9 031 867	5 841 756	5 137 619	25 933 545	24 321 043
CAPÍTULO 65 - CHAPÉUS E ARTEFACTOS DE USO SEMELHANTE, E SUAS PARTES	29 905	63 188	360 553	567 442	43 756	54 116	268 899	233 805
CAPÍTULO 66 - GUARDA-CHUVAS, SOMBRINHAS, BENGALAS, ETC, E SUAS PARTES	36 207	39 131	150 070	184 417	2 507	414	12 754	31 480
CAPÍTULO 67 - PENAS E SUAS OBRAS; FLORES ARTIFICIAIS; OBRAS DE CABELO	35 352	6 510	152 444	103 007	7 601	4 695	30 069	30 462
SEC XIII - OBRAS DE PEDRA, ETC; CERÂMICA; VIDRO SUAS OBRAS	378 189	562 584	2 588 272	3 230 175	3 927 241	4 713 312	22 353 058	25 769 686
CAPÍTULO 68 - OBRAS DE PEDRA, GESSO, CIMENTO, AMIANTO, MICA, ETC	66 575	109 832	625 572	738 983	1 330 729	1 579 264	7 132 563	7 892 847
CAPÍTULO 69 - PRODUTOS CERÂMICOS	180 629	200 819	1 055 297	1 284 483	2 039 064	2 624 826	11 883 279	14 756 977
CAPÍTULO 70 - VIDRO E SUAS OBRAS	130 986	251 933	907 403	1 206 708	497 448	509 222	3 337 216	3 119 861
SEC XIV - PÉROLAS, METAIS PRECIOSOS, ETC; BIJUTARIAS; MOEDAS	310 143	1 060 130	2 035 456	5 205 227	212 651	195 582	1 351 984	2 386 007
CAPÍTULO 71 - PÉROLAS, PEDRAS E MET. PRECIOSOS, SUAS OBRAS; BIJUTARIAS; MOEDAS	310 143	1 060 130	2 035 456	5 205 227	212 651	195 582	1 351 984	2 386 007
SEC XV - METAIS COMUNS E SUAS OBRAS	3 273 220	4 084 216	22 151 564	26 001 714	3 395 532	3 844 690	22 875 835	18 771 176
CAPÍTULO 72 - FERRO FUNDIDO, FERRO E AÇO	901 563	1 370 634	8 437 912	8 524 279	944 076	755 281	6 160 671	3 433 071
CAPÍTULO 73 - OBRAS DE FERRO FUNDIDO, FERRO OU AÇO	398 920	700 407	2 684 204	3 971 476	1 403 418	1 650 917	8 551 403	8 071 537
CAPÍTULO 74 - COBRE E SUAS OBRAS	105 323	56 093	591 304	418 766	110 991	198 291	559 470	939 636
CAPÍTULO 75 - NÍQUEL E SUAS OBRAS	12 157	15 868	98 711	88 989	–	851	347	1 238
CAPÍTULO 76 - ALUMÍNIO E SUAS OBRAS	979 449	1 211 894	5 790 895	8 086 920	243 961	395 248	3 080 079	1 691 627
CAPÍTULO 78 - CHUMBO E SUAS OBRAS	391 072	190 907	1 279 663	1 199 736	–	132	–	10 249
CAPÍTULO 79 - ZINCO E SUAS OBRAS	23 328	33 260	329 009	449 459	11 276	18 052	59 853	55 396
CAPÍTULO 80 - ESTANHO E SUAS OBRAS	94	1 054	3 301	2 405	6 708	2 645	32 492	33 976
CAPÍTULO 81 - OUTROS METAIS COMUNS E CERAMAIS, E SUAS OBRAS	16 144	4 656	171 826	117 548	11 975	14 039	107 278	115 120
CAPÍTULO 82 - FERRAMENTAS, CUTELARIAS, E SUAS PARTES DE METAIS COMUNS	299 449	345 709	1 813 638	2 098 543	293 684	450 618	2 014 330	2 423 478
CAPÍTULO 83 - OBRAS DIVERSAS DE METAIS COMUNS	145 722	153 732	951 101	1 043 595	370 443	358 616	2 309 911	1 995 849
SEC XVI - MÁQUINAS E APARELHOS; MATERIAL ELÉCTRICO	14 698 178	21 794 376	126 814 059	127 074 136	11 654 416	15 585 816	81 672 822	88 711 735
CAPÍTULO 84 - REACTORES NUCLEARES, MÁQUINAS, APARELHOS ETC, MECÂNICOS	6 627 951	11 092 754	47 608 996	55 569 268	5 256 963	7 988 846	31 046 702	38 748 008
CAPÍTULO 85 - MÁQUINAS, APARELHOS E MATERIAIS, ELÉCTRICOS	8 070 228	10 701 623	79 205 063	71 504 868	6 397 454	7 596 970	50 626 120	49 963 727

B.4 RESULTADOS MENSAIS E ACUMULADOS DO COMÉRCIO EXTRACOMUNITÁRIO SEGUNDO AS SECÇÕES E CAPÍTULOS DA NC

TOTAL DO PAÍS

VALORES EM 10^3 ESC

SECÇÕES E CAPÍTULOS DA NC	IMPORTAÇÃO				EXPORTAÇÃO			
	JULHO		JANEIRO A JULHO		JULHO		JANEIRO A JULHO	
	1996	1997	1996	1997	1996	1997	1996	1997
1	2	3	4	5	6	7	8	9
SEC XVII - MATERIAL DE TRANSPORTE	8 713 888	14 197 905	54 972 240	83 354 763	5 228 067	2 661 684	30 047 528	23 162 953
CAPÍTULO 86 - VEÍCULOS E MATERIAL PARA VIAS FÉRREAS, OU SEMELHANTES, ETC	8 645	13 170	161 534	635 166	167 910	149 489	864 614	1 056 077
CAPÍTULO 87 - AUTOMÓVEIS, TRACTORES E OUTROS VEÍCULOS TERRESTRES	7 968 408	13 364 605	46 133 543	70 917 010	1 541 207	2 026 261	20 196 173	12 853 401
CAPÍTULO 88 - AERONAVES E OUTROS APARELHOS AÉREOS OU ESPACIAIS	494 226	587 904	7 092 512	9 462 718	188 468	422 744	3 412 677	5 600 108
CAPÍTULO 89 - EMBARCAÇÕES E ESTRUTU. FLUTUANTES	242 609	232 226	1 584 651	2 339 870	3 330 482	63 190	5 574 065	3 653 367
SEC XVIII - APARELHOS DE ÓPTICA, FOTOGRAFIA, RELÓGIOS; ETC	2 916 395	3 129 984	17 787 635	18 799 524	533 537	846 429	3 273 455	4 181 172
CAPÍTULO 90 - APARELHOS DE ÓPTICA, FOTOGRAFIA, CINEMA, MEDIDA, CONTROLE, ETC	1 909 644	2 228 113	12 277 124	13 289 539	393 663	766 175	2 671 380	3 704 769
CAPÍTULO 91 - RELÓGIOS E APARELHOS SEMELHANTES; SUAS PARTES	890 204	823 176	5 018 612	4 883 049	138 625	69 715	589 434	438 364
CAPÍTULO 92 - INSTRUMENTOS MUSICAIS, SUAS PARTES E ACESSÓRIOS	116 547	78 694	491 900	626 936	1 246	10 539	12 641	38 039
SEC XIX - ARMAS E MUNIÇÕES, SUAS PARTES E ACESSÓRIOS	33 301	64 923	998 991	253 340	510 660	280 855	3 666 911	1 938 096
CAPÍTULO 93 - ARMAS E MUNIÇÕES, SUAS PARTES E ACESSÓRIOS	33 301	64 923	998 991	253 340	510 660	280 855	3 666 911	1 938 096
SEC XX - MERCADORIAS E PRODUTOS DIVERSOS	1 252 684	1 576 147	7 843 596	7 842 798	763 967	1 064 475	5 850 868	5 888 450
CAPÍTULO 94 - MÓVEIS; MOBILIÁRIO MÉDICO-CIRÚRGICO; ANÚNCIOS, CARTAZES	249 324	321 873	2 116 970	1 813 319	559 575	874 808	3 779 310	4 497 619
CAPÍTULO 95 - BRINQUEDOS, JOGOS E ARTIGOS PARA DESPORTO	754 010	960 324	4 240 851	4 153 482	124 789	82 388	1 557 551	795 068
CAPÍTULO 96 - OBRAS DIVERSAS	249 351	293 951	1 485 775	1 875 997	79 603	107 280	514 007	595 763
SEC XXI - OBJECTOS DE ARTE, DE COLECÇÃO OU ANTIGUIDADES	4 246	24 137	87 858	115 674	634 076	268 148	2 083 670	1 555 162
CAPÍTULO 97 - OBJECTOS DE ARTE, DE COLECÇÃO OU ANTIGUIDADES	4 246	24 137	87 596	115 674	9 345	11 090	65 184	48 528
CAPÍTULO 98 - CONJUNTOS INDUSTRIAIS EXPORTADOS AO ABRIGO DO REG. CEE 518/79	–	–	–	–	–	–	–	–
CAPÍTULO 99 - MERCADO. REAGRUPADAS POR CAPÍTULOS	–	–	262	–	624 731	257 058	2 018 486	1 506 634

B.5 RESULTADOS MENSAIS E ACUMULADOS DO COMÉRCIO EXTRACOMUNITÁRIO POR TIPO DE BENS, COM BASE NA CGCE

TOTAL DO PAÍS

VALORES EM 10^6 ESC

TIPOS DE BENS	JULHO				JANEIRO A JULHO			
	IMPORTAÇÃO		EXPORTAÇÃO		IMPORTAÇÃO		EXPORTAÇÃO	
	1996	1997	1996	1997	1996	1997	1996	1997
1	2	3	4	5	6	7	8	9
TOTAL	**131 956.9**	**131 686.8**	**74 669.1**	**79 243.8**	**790 461.2**	**841 477.2**	**436 874.0**	**454 275.3**
BENS DE CONSUMO	22 602.9	20 540.7	29 790.2	31 637.6	135 488.8	137 828.5	155 761.4	160 599.4
ALIMENTARES	11 131.2	8 804.5	5 947.8	6 493.3	65 716.0	63 415.2	36 173.1	36 919.9
OUTROS BENS DE CONSUMO	11 471.7	11 736.2	23 842.4	25 144.4	69 772.8	74 413.4	119 588.3	123 679.5
BENS DE EQUIPAMENTO	21 859.9	35 268.6	15 974.1	17 811.9	172 259.7	200 920.0	107 202.2	108 161.6
MATERIAL DE TRANSPORTE	8 899.1	14 864.3	5 808.5	3 908.5	57 936.9	88 753.4	35 064.4	32 034.1
OUTROS BENS DE EQUIPAMENTO	12 960.8	20 404.2	10 165.6	13 903.4	114 322.8	112 166.6	72 137.8	76 127.4
COMBUSTIVEIS	45 847.9	32 172.5	4 794.5	3 351.0	197 094.3	208 100.5	30 207.6	35 411.3
BENS INTERMÉDIOS	41 563.5	43 611.4	23 429.5	26 165.5	284 556.9	294 372.9	140 600.2	148 228.6
PRIMARIOS	16 336.4	15 845.8	1 970.7	2 404.6	126 187.2	119 693.2	14 641.4	15 695.3
TRANSFORMADOS	25 227.0	27 765.6	21 458.8	23 760.9	158 369.8	174 679.7	125 958.8	132 533.4
OUTROS	82.7	93.6	680.8	277.8	1 061.5	255.3	3 102.6	1 874.4

B.6 RESULTADOS ACUMULADOS DO COMÉRCIO EXTRACOMUNITÁRIO
SEGUNDO A C. A. E., REV. 2
TOTAL DO PAÍS

VALORES EM 10^3 ESC

C. A. E. Classificação das Actividades Económicas	JANEIRO A JULHO			
	IMPORTAÇÃO		EXPORTAÇÃO	
PRODUTOS DE	1996	1997	1996	1997
1	2	3	4	5
TOTAL	**790 746 524**	**841 634 342**	**436 878 977**	**454 365 805**
A - AGRIC., PROD. ANIMAL, CAÇA E SILVICULTURA	**133 173 770**	**122 506 949**	**2 328 392**	**3 136 009**
01 - agricultura, produção animal, caça e serviços relacionados	119 456 746	106 357 291	1 709 764	1 978 152
02 - silvicultura, exploração florestal e serviços relacionados	13 717 024	16 149 658	618 628	1 157 857
B - PESCA	**2 864 258**	**3 046 728**	**752 424**	**789 364**
05 - pesca, aquacultura e serviços relacionados	2 864 258	3 046 728	752 424	789 364
C - INDÚSTRIAS EXTRACTIVAS	**180 077 457**	**193 487 432**	**9 337 965**	**10 228 065**
CA - Extracção de Produtos Energéticos	176 966 544	186 458 487	298	1 604
10 - extracção de hulha, linhite e turfa	19 465 773	25 103 151	–	193
11 - extracção de petróleo bruto e gás natural	157 500 771	161 355 336	298	1 412
12 - extracção de minérios de urânio e de tório	–	–	–	–
CB - Indústrias Extractivas, excepto de Produtos Energéticos	3 110 913	7 028 945	9 337 667	10 226 460
13 - extracção e preparação de minérios metálicos	1 339 757	1 858 368	7 908 050	7 489 388
14 - outras indústrias extractivas	1 771 156	5 170 577	1 429 617	2 737 073
D - INDÚSTRIAS TRANSFORMADORAS	**473 190 349**	**521 371 600**	**424 235 802**	**440 086 309**
DA - Indústrias Alimentares, das Bebidas e do Tabaco	90 187 051	87 894 598	43 990 961	44 285 972
15 - indústrias alimentares e das bebidas	90 072 328	87 761 690	43 523 584	44 026 481
16 - indústria do tabaco	114 723	132 908	467 377	259 491
DB - Indústria Têxtil	33 764 982	39 223 001	69 805 716	74 709 512
17 - fabricação de têxteis	28 848 297	33 471 507	39 136 088	45 787 733
18 - vestuário; artigos e preparação de peles com pelo	4 916 685	5 751 494	30 669 628	28 921 779
DC - Indústria do Couro e dos Produtos do Couro	23 664 390	26 710 427	27 507 475	25 897 354
19 - curtimenta e acab. de peles sem pelo; art. de couro e calçado	23 664 390	26 710 427	27 507 475	25 897 354
DD - Indústrias da Madeira e da Cortiça e Suas Obras	9 070 408	11 327 262	32 898 300	38 561 340
20 - madeira e cortiça, excepto mobiliário; cestaria e espartaria	9 070 408	11 327 262	32 898 300	38 561 340
DE - Pasta, Papel e Cartão, e Seus Artigos; Edição e Impressão	8 074 598	7 905 882	14 920 803	13 479 611
21 - pasta, papel e cartão, e seus artigos	4 994 899	4 963 792	12 929 344	10 701 467
22 - edição, impressão e reprod. de suportes de inform. gravados	3 079 699	2 942 089	1 991 459	2 778 144
DF - Coque, Prod. Petrolíferos Refinados e Combustível Nuclear	21 019 137	22 728 532	30 210 940	35 384 172
23 - coque, prod. petrol. refinados e tratam. de comb. nuclear	21 019 137	22 728 532	30 210 940	35 384 172
DG - Produtos Químicos e Fibras Sintéticas ou Artificiais	43 539 145	44 744 090	24 550 480	29 091 446
24 - produtos químicos e fibras sintéticas ou artificiais	43 539 145	44 744 090	24 550 480	29 091 446
DH - Artigos de Borracha e de Matérias Plásticas	12 155 512	12 691 912	6 819 651	7 673 384
25 - artigos de borracha e de matérias plásticas	12 155 512	12 691 912	6 819 651	7 673 384
DI - Outros Produtos Minerais Não Metálicos	2 710 513	5 203 783	23 446 864	26 286 787
26 - outros produtos minerais não metálicos	2 710 513	5 203 783	23 446 864	26 286 787
DJ - Indústrias Metalúrgicas de Base e de Produtos Metálicos	22 573 796	26 663 425	22 019 598	18 900 594
27 - indústrias metalúrgicas de base	17 112 662	19 503 977	7 033 808	4 681 543
28 - produtos metálicos, excepto máquinas e equipamento	5 461 133	7 159 448	14 985 790	14 219 051
DK - Máquinas e Equipamentos, n.e.	38 399 385	40 919 716	34 636 022	36 037 337
29 - máquinas e equipamentos, n.e.	38 399 385	40 919 716	34 636 022	36 037 337
DL - Equipamento Eléctrico e de Óptica	100 392 947	95 678 001	52 277 116	53 446 947
30 - máq. de escrit. e equipa. para tratam. automát. da informação	10 180 497	11 576 730	1 516 978	2 270 466
31 - máquinas e aparelhos eléctricos, n.e.	17 406 275	19 721 971	14 128 854	19 330 694
32 - equipamento e aparelhos de radio, televisão e comunicação	55 570 771	46 347 608	33 535 597	28 003 329
33 - aparelhos médico-cirurgicos, de óptica, de relojoaria, etc..	17 235 403	18 031 692	3 095 687	3 792 458
DM - Material de Transporte	58 630 105	89 958 248	32 659 977	28 302 275
34 - veículos automóveis, reboques e semi-reboques	42 251 261	67 784 396	21 707 826	14 916 218
35 - outro material de transporte	16 378 844	22 173 852	10 952 151	13 386 057
DN - Indústrias Transformadoras, n.e.	9 008 378	9 722 723	8 491 900	8 029 579
36 - mobiliário; outras indústrias transformadoras, n.e.	9 008 378	9 722 723	8 491 900	8 029 579
E - PROD. E DISTRIB. DE ELECTRIC., GÁS E ÁGUA	**–**	**–**	**787**	**7**
40 - electricidade, gás, vapor e água quente	–	–	787	7
K - ACTI. IMOB., ALUG. E S. PREST. ÀS EMPRESAS	**1 263 058**	**991 263**	**140 356**	**53 893**
72 - actividades informáticas e conexas	1 244 105	958 162	106 333	40 219
74 - outros produtos dos serviços prestados as empresas	18 954	33 101	34 023	13 674
O - OUT. ACTI. DE S. COLECT., SOCIAIS E PESSOAIS	**177 633**	**230 370**	**83 250**	**72 158**
92 - actividades recreativas, culturais e desportivas	177 633	230 370	83 250	72 158
93 - outras actividades de serviços	–	–	–	–