INSTITUTO NACIONAL DE ESTATÍSTICA

ISSN 0873 - 092X

COMÉRCIO EXTRACOMUNITÁRIO

Nº6 JUNHO 1997

FOLHA DE INFORMAÇÃO RÁPIDA

INFORMAR PARA decidir

P0109706

Catalogação recomendada :

COMÉRCIO EXTRACOMUNITÁRIO. Lisboa, 1995-
Comércio extracomunitário / ed. Instituto Nacional de Estatística. - 1995, nº 1- . - Lisboa : I.N.E., 1995- . -
30 cm
Mensal. - Continuação de : Indicadores do comércio externo
= ISSN 0871-9179
ISSN 0873-092X

PARA ESCLARECIMENTOS SOBRE A INFORMAÇÃO APRESENTADA CONTACTE:

Dr. António Marques ✆ Ext. 1373

Data de disponibilidade da informação
12 de Agosto de 1997

Av. António José de Almeida-1000 LISBOA
✆ 847 00 50-P.P.A
Telefax (00351) 847 85 78-Telex 63738 PCDINE P.

Tiragem: 400 exemplares

Depósito Legal: 80325/94

Preço: 790$00 (C/IVA Incluído)

© INE, Lisboa • Portugal, 1997 * Reprodução autorizada, excepto para fins comerciais, com indicação da fonte bibliográfica.

SINAIS CONVENCIONAIS

– Resultado nulo.
o Resultado inferior a metade do módulo adoptado.

SIGLAS

NC	– Nomenclatura Combinada, versão de 1997.
CAE, rev. 2	– Classificação das Actividades Económicas Portuguesas, revisão 2.
CGCE, rev. 2	– Classificação por Grandes Categorias Económicas, revisão 2.
EFTA	– Associação Europeia de Comércio Livre.
OPEP	– Organização dos Países Exportadores de Petróleo.
PALOP	– Países Africanos de Língua Oficial Portuguesa.
ESC	– Escudo.

NOTA - Por razões de arredondamento, os totais podem não corresponder à soma das parcelas indicadas.

APRECIAÇÃO GERAL

Os dados preliminares do comércio extracomunitário, apurados pelo Instituto Nacional de Estatística, indicam que de Janeiro a Junho de 1997 as exportações e as importações cresceram 3.3% e 7.7%, respectivamente, tomando como referência os valores definitivos do comércio com países terceiros do mesmo período de 1996.

O défice da balança comercial situou-se em 335.1 milhares de milhões de escudos, o que significou um acréscimo de 13.0% sobre igual período do ano anterior, com uma taxa de cobertura das importações pelas exportações de 52.8% (55.0% em 1996). Assinale-se que, no caso das importações de Combustíveis minerais, se fez ainda sentir o efeito do valor muito elevado das aquisições realizadas nos dois primeiros meses deste ano.

RESULTADOS GLOBAIS - TOTAL DO PAÍS
JANEIRO A JUNHO

	1996 (1)		1997 (2)		EVOLUÇÃO (3)	
	JUNHO	JANEIRO A JUNHO	JUNHO	JANEIRO A JUNHO	MENSAL	ACUMULADA
1	2	3	4	5	6	7
Exportações (Fob)	53.4	362.2	71.1	374.2	33.1	3.3
Importações (Cif)	93.5	658.7	117.5	709.3	25.7	7.7
Saldo	-40.1	-296.5	-46.4	-335.1	15.7	13.0
Taxa de Cobertura (%)	57.1	55.0	60.5	52.8	–	–

(1) Resultados declarados definitivos
(2) Resultados declarados preliminares
(3) Taxas de variação (%)

Deve sublinhar-se que, face às alterações ocorridas na Nomenclatura dos países, Reunião, Guadalupe, Martinica, Guiana Francesa e Ilhas Canárias, são incluídos no Território Estatístico da União Europeia, não sendo considerados no Comércio Extracomunitário em 1997.

De acordo com os elementos disponíveis, a análise das importações com origem nos países terceiros revelou, no período de Janeiro a Junho de 1997, decréscimos significativos com a Coreia do Sul (-28.1%) e o Canadá (-23.7%), tendo o Brasil (+39.8%), Japão (+23.7%), OPEP (+14.8%) e a EFTA (+12.5%) apresentado variações homólogas positivas. Por seu turno, as exportações por principais parceiros comerciais registaram, face a 1996, evolução favorável com os EUA, PALOP, Brasil e Canadá em contraste com a variação negativa registada com a EFTA, OPEP e o Japão.

Os principais grupos de produtos importados nos primeiros seis meses de 1997 - Combustíveis minerais, Máquinas e aparelhos, Agrícolas, Veículos e outro material de transporte e Matérias têxteis - foram exactamente os mesmos do ano anterior. No seu conjunto representaram 71.9% do total agora importado, perante 72.4% em 1996.

Os mais significativos grupos de produtos exportados, Máquinas e aparelhos, Matérias têxteis, Combustíveis minerais, Madeira e cortiça e Minerais e minérios, diferem dos registados em 1996. Com efeito, Combustíveis minerais, revelou agora maior importância relativa, substituindo Vestuário, apresentando estes produtos as variações de 25.5% e -8.4%, respectivamente. Em conjunto, estes grupos asseguraram 53.9% do valor das exportações em 1997 contra 49.8% no ano anterior.

De Janeiro a Junho de 1997, a evolução das importações por tipo de bens, revelou um crescimento acima da média geral de Combustíveis (+16.5%) e de Bens de equipamento (+10.1%), em comparação com o crescimento abaixo da média global de Bens de consumo e de Bens intermédios. No que se refere às exportações verifica-se que os Combustíveis (+26.0%) e os Bens intermédios (+4.0%) revelaram maior dinamismo, em contraste com o comportamento dos Bens de consumo (+2.0%), e os Bens de equipamento (-1.3%).

Sublinhe-se que estes dados, pelo seu carácter preliminar, serão objecto de correcções no apuramento dos resultados finais deste período.

RESULTADOS GLOBAIS DO COMÉRCIO EXTRA

JANEIRO A JUNHO

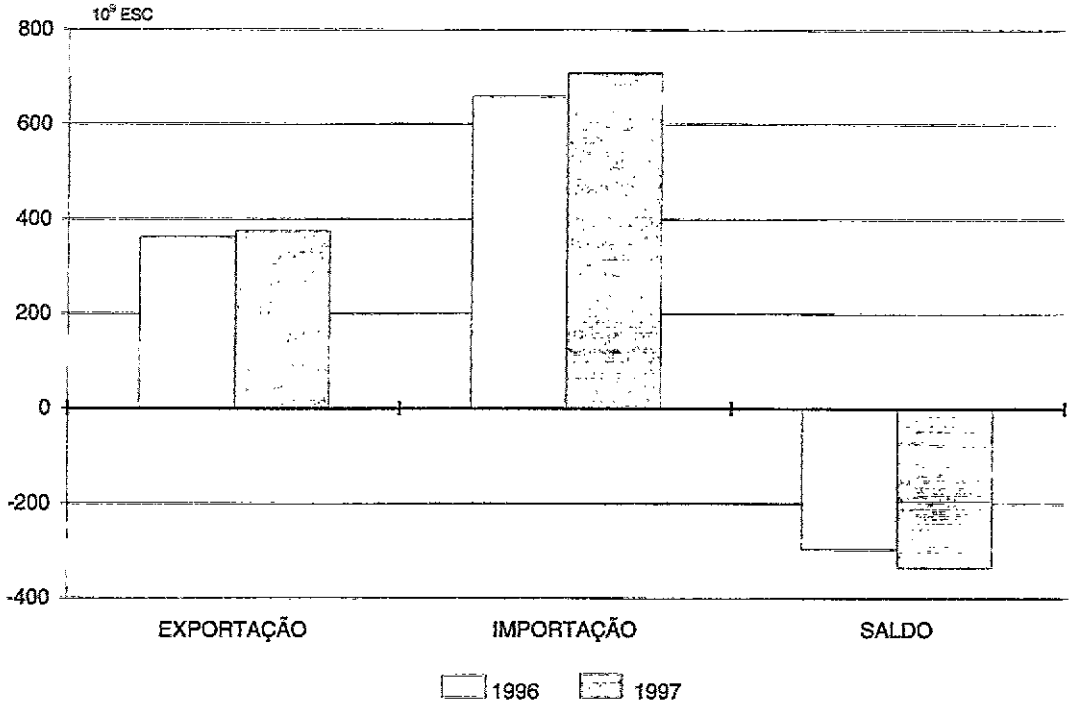

TAXAS DE COBERTURA
Valores acumulados desde o início do ano

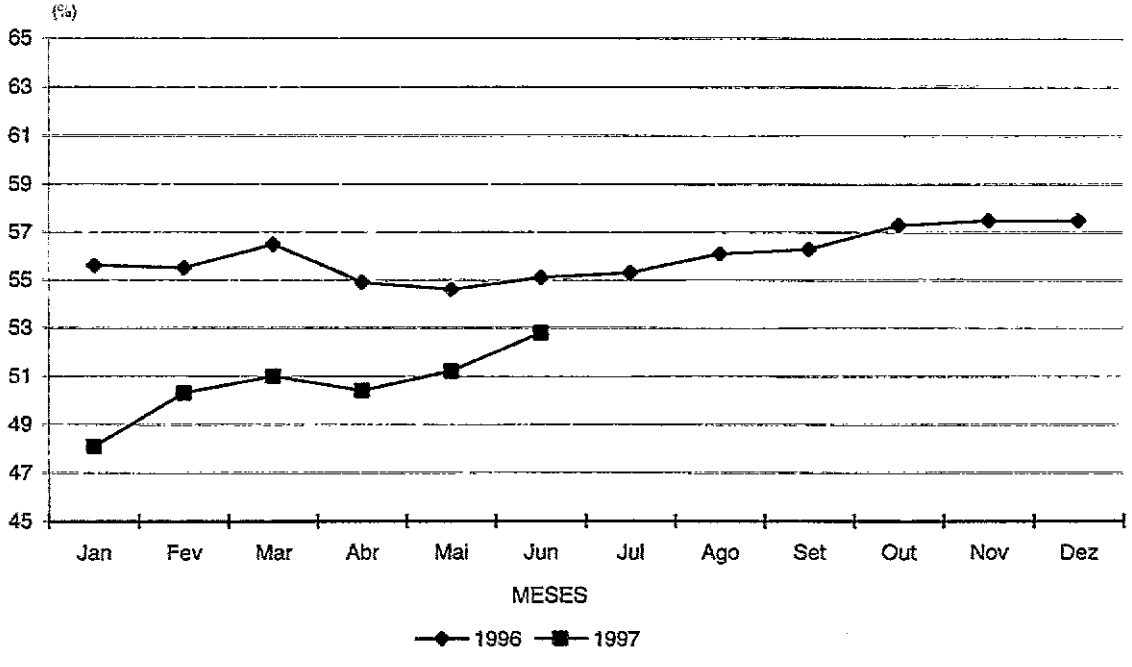

IMPORTAÇÕES POR PRINCIPAIS PARCEIROS COMERCIAIS

JANEIRO A JUNHO

PRINCIPAIS PARCEIROS	1996 (1)		1997 (2)		EVOLUÇÃO (3)
	10^9 ESC	%	10^9 ESC	%	
1	2	3	4	5	6
TOTAL	**658.7**	**100.0**	**709.3**	**100.0**	**7.7**
EFTA	59.8	9.1	67.3	9.5	12.5
OPEP	116.4	17.7	133.6	18.8	14.8
PALOP	4.1	0.6	6.9	1.0	68.3
RÚSSIA	23.4	3.6	29.1	4.1	24.4
EGÍPTO	18.4	2.8	13.8	1.9	-25.0
EUA	94.2	14.3	95.1	13.4	1.0
CANADÁ	9.7	1.5	7.4	1.0	-23.7
BRASIL	36.4	5.5	50.9	7.2	39.8
CHINA	17.0	2.6	18.6	2.6	9.4
COREIA DO SUL	35.9	5.5	25.8	3.6	-28.1
JAPÃO	56.1	8.5	69.4	9.8	23.7
OUTROS	187.3	28.4	191.4	27.0	2.2

EXPORTAÇÕES POR PRINCIPAIS PARCEIROS COMERCIAIS

JANEIRO A JUNHO

PRINCIPAIS PARCEIROS	1996 (1)		1997 (2)		EVOLUÇÃO (3)
	10^9 ESC	%	10^9 ESC	%	
1	2	3	4	5	6
TOTAL	**362.2**	**100.0**	**374.2**	**100.0**	**3.3**
EFTA	54.2	15.0	44.9	12.0	-17.2
OPEP	12.2	3.4	10.2	2.7	-16.4
PALOP	43.7	12.1	49.8	13.3	14.0
RÚSSIA	8.4	2.3	5.7	1.5	-32.1
EUA	82.7	22.8	92.6	24.7	12.0
CANADÁ	9.8	2.7	13.2	3.5	34.7
BRASIL	13.9	3.8	16.7	4.5	20.1
ISRAEL	8.9	2.5	9.6	2.6	7.9
SINGAPURA	11.0	3.0	8.1	2.2	-26.4
JAPÃO	13.5	3.7	11.7	3.1	-13.3
OUTROS	103.9	28.7	111.7	29.9	7.5

(1) Resultados declarados definitivos

(2) Resultados declarados preliminares - 1ª versão

(3) Taxas de variação (%)

IMPORTAÇÕES POR GRUPOS DE PRODUTOS

JANEIRO A JUNHO

GRUPOS DE PRODUTOS	1996 (1)		1997 (2)		EVOLUÇÃO (3)
	10^9 ESC	%	10^9 ESC	%	
1	2	3	4	5	6
TOTAL	**658.7**	**100.0**	**709.3**	**100.0**	**7.7**
1 - AGRÍCOLAS	112.7	17.1	103.2	14.5	-8.4
2 - ALIMENTARES	33.7	5.1	34.9	4.9	3.6
3 - COMBUSTÍVEIS MINERAIS	151.9	23.1	176.7	24.9	16.3
4 - QUÍMICOS	31.8	4.8	32.4	4.6	1.9
5 - PLÁSTICOS, BORRACHA	13.5	2.0	14.5	2.0	7.4
6 - PELES, COUROS	15.4	2.3	16.2	2.3	5.2
7 - MADEIRA, CORTIÇA	19.1	2.9	22.9	3.2	19.9
8 - P.CELULÓSICAS, PAPEL	6.8	1.0	6.6	0.9	-2.9
9 - MATÉRIAS TÊXTEIS	54.0	8.2	56.9	8.0	5.4
10 - VESTUÁRIO	4.0	0.6	4.5	0.6	12.5
11 - CALÇADO	6.2	0.9	7.9	1.1	27.4
12 - MINERAIS, MINÉRIOS	4.9	0.7	6.8	1.0	38.8
13 - METAIS COMUNS	18.9	2.9	21.9	3.1	15.9
14 - MÁQUINAS, APARELHOS	112.1	17.0	105.2	14.8	-6.2
15 - VEÍCULOS, O.M.TRANSPORTE	46.3	7.0	69.1	9.7	49.2
16 - ÓPTICA E PRECISÃO	14.9	2.3	15.7	2.2	5.4
17 - OUTROS PRODUTOS	12.6	1.9	13.8	1.9	9.5

EXPORTAÇÕES POR GRUPOS DE PRODUTOS

JANEIRO A JUNHO

GRUPOS DE PRODUTOS	1996 (1)		1997 (2)		EVOLUÇÃO (3)
	10^9 ESC	%	10^9 ESC	%	
1	2	3	4	5	6
TOTAL	**362.2**	**100.0**	**374.2**	**100.0**	**3.3**
1 - AGRÍCOLAS	15.7	4.3	16.5	4.4	5.1
2 - ALIMENTARES	21.4	5.9	21.4	5.7	0.0
3 - COMBUSTÍVEIS MINERAIS	25.5	7.0	32.0	8.6	25.5
4 - QUÍMICOS	14.2	3.9	17.3	4.6	21.8
5 - PLÁSTICOS, BORRACHA	8.4	2.3	10.2	2.7	21.4
6 - PELES, COUROS	2.4	0.7	2.3	0.6	-4.2
7 - MADEIRA, CORTIÇA	26.9	7.4	31.6	8.4	17.5
8 - P.CELULÓSICAS, PAPEL	12.6	3.5	11.2	3.0	-11.1
9 - MATÉRIAS TÊXTEIS	30.9	8.5	35.7	9.5	15.5
10 - VESTUÁRIO	27.5	7.6	25.2	6.7	-8.4
11 - CALÇADO	20.1	5.5	19.1	5.1	-5.0
12 - MINERAIS, MINÉRIOS	27.4	7.6	29.4	7.9	7.3
13 - METAIS COMUNS	19.5	5.4	15.0	4.0	-23.1
14 - MÁQUINAS, APARELHOS	70.0	19.3	73.1	19.5	4.4
15 - VEÍCULOS, O.M.TRANSPORTE	24.8	6.8	20.3	5.4	-18.1
16 - ÓPTICA E PRECISÃO	2.7	0.7	3.3	0.9	22.2
17 - OUTROS PRODUTOS	12.1	3.3	10.6	2.8	-12.4

(1) Resultados declarados definitivos

(2) Resultados declarados preliminares - 1ª versão

(3) Taxas de variação (%)

IMPORTAÇÕES POR TIPOS DE BENS

JANEIRO A JUNHO

GRUPOS DE PRODUTOS	1996 (1)		1997 (2)		EVOLUÇÃO (3)
	10^9 ESC	%	10^9 ESC	%	
1	2	3	4	5	6
TOTAL	**658.5**	**100.0**	**709.2**	**100.0**	**7.7**
BENS DE CONSUMO	112.9	17.1	117.2	16.5	3.8
Alimentares	54.6	8.3	54.6	7.7	0.0
Outros	58.3	8.9	62.6	8.8	7.4
BENS INTERMÉDIOS	243.0	36.9	250.1	35.3	2.9
Primários	109.9	16.7	103.5	14.6	-5.8
Transformados	133.1	20.2	146.6	20.7	10.1
BENS DE EQUIPAMENTO	150.4	22.8	165.6	23.3	10.1
Material de transporte	49.0	7.4	73.9	10.4	50.8
outros	101.4	15.4	91.7	12.9	-9.6
COMBUSTÍVEIS	151.2	23.0	176.1	24.8	16.5
OUTROS	1.0	0.2	0.2	0.0	-80.0

EXPORTAÇÕES POR TIPO DE BENS

JANEIRO A JUNHO

GRUPOS DE PRODUTOS	1996 (1)		1997 (2)		EVOLUÇÃO (3)
	10^9 ESC	%	10^9 ESC	%	
1	2	3	4	5	6
TOTAL	**362.2**	**100.0**	**374.2**	**100.0**	**3.3**
BENS DE CONSUMO	125.9	34.8	128.4	34.3	2.0
Alimentares	30.2	8.3	30.3	8.1	0.3
Outros	95.7	26.4	98.1	26.2	2.5
BENS INTERMÉDIOS	117.2	32.4	121.9	32.6	4.0
Primários	12.7	3.5	13.3	3.6	4.7
Transformados	104.5	28.9	108.6	29.0	3.9
BENS DE EQUIPAMENTO	91.3	25.2	90.1	24.1	-1.3
Material de transporte	29.3	8.1	27.9	7.5	-4.8
outros	62.0	17.1	62.2	16.6	0.3
COMBUSTÍVEIS	25.4	7.0	32.0	8.6	26.0
OUTROS	2.4	0.7	1.5	0.4	-37.5

(1) Resultados declarados definitivos

(2) Resultados declarados preliminares - 1ª versão

(3) Taxas de variação (%)

COMPOSIÇÃO DOS GRUPOS DE PRODUTOS (NOMENCLATURA COMBINADA)

GRUPOS	CAPÍTULOS DA NC
TOTAL	
1 - AGRÍCOLAS	01 a 15
2 - ALIMENTARES	16 a 23
3 - COMBUSTÍVEIS MINERAIS	27
4 - QUÍMICOS	28 a 38
5 - PLÁSTICOS, BORRACHA	39; 40
6 - PELES, COUROS	41 a 43
7 - MADEIRA, CORTIÇA	44 a 46
8 - P.CELULÓSICAS, PAPEL	47 a 49
9 - MATÉRIAS TÊXTEIS	50 a 60; 63
10 - VESTUÁRIO	61; 62
11 - CALÇADO	64
12 - MINERAIS, MINÉRIOS	25; 26; 68 a 70
13 - METAIS COMUNS	72 a 83
14 - MÁQUINAS, APARELHOS	84; 85
15 - VEÍCULOS, O.M.TRANSPORTE (1)	86 a 89
16 - ÓPTICA E PRECISÃO	90 a 92
17 - OUTROS PRODUTOS	24; 65 a 67; 71; 93 a 99

COMPOSIÇÃO POR TIPOS DE BENS

TIPOS	CGCE - Rev. 2	CTCI - Rev. 3 (*)
I. BENS DE CONSUMO		
I. 1 Alimentares	112; 122	
I. 2 Outros	522; 61; 62; 63	Inclui: 764.93; 697.33; 775.79; 775.89; 821.19; 881.14; 881.15; 885.91; 898.9; 899.49
II. BENS INTERMÉDIOS		
II. 1 Primários	111; 21	
II. 2 Transformados	121; 22	Não Inclui: 697.33; 775.79; 775.89; 821.19; 881.14; 881.15; 885.91; 898.9; 899.49
III. BENS DE EQUIPAMENTO		
III. 1 Material de transporte (2)	51; 521; 53	
III. 2 Outros	41; 42	Não Inclui: 764.93
IV. COMBUSTÍVEIS	3	
V. OUTROS	7	

(1) Veículos e material para vias férreas, automóveis, tractores, aeronaves e embarcações.
(2) Automóveis para transporte de passageiros, outro material de transporte destinado à indústria e partes, peças separadas e acessórios.
(*) Compreende todas as posições da CTCI - Rev. 3 correspondentes às categorias da CGCE - Rev. 2 respectivas, com excepção das posições indicadas abaixo.

B.1 RESULTADOS GLOBAIS DO COMÉRCIO EXTRACOMUNITÁRIO

TOTAL DO PAÍS

JANEIRO A JUNHO	1996 (10^3 ESC)	1997 (10^3 ESC)	EVOLUÇÃO (%)
1	2	3	4
IMPORTAÇÃO (CIF)	658 723 898	709 306 591	7.68
EXPORTAÇÃO (FOB)	362 209 389	374 227 676	3.32
SALDO	-296 514 509	-335 078 914	13.01
TAXA DE COBERTURA (%)	54.99	52.76	–

B.2 IMPORTAÇÃO E EXPORTAÇÃO - RESULTADOS MENSAIS DO COMÉRCIO EXTRACOMUNITÁRIO

TOTAL DO PAÍS

1997 — VALORES EM 10^3 ESC

MESES	MÊS		MESES ACUMULADOS		
	IMPORTAÇÃO	EXPORTAÇÃO	IMPORTAÇÃO	EXPORTAÇÃO	SALDO
1	2	3	4	5	6
JANEIRO	121 388 456	58 136 707	121 388 456	58 136 707	-63 251 749
FEVEREIRO	105 998 403	56 159 676	227 386 859	114 296 383	-113 090 476
MARÇO	116 378 130	61 352 374	343 764 989	175 648 757	-168 116 232
ABRIL	131 360 333	63 823 299	475 125 322	239 472 056	-235 653 266
MAIO	116 718 640	63 666 022	591 843 962	303 138 079	-288 705 884
JUNHO	117 462 629	71 089 598	709 306 591	374 227 676	-335 078 914
JULHO					
AGOSTO					
SETEMBRO					
OUTUBRO					
NOVEMBRO					
DEZEMBRO					

Nota: Nos quadros do comércio extracomunitário deve ter-se em atenção que os resultados declarados
– relativos a 1996 referem-se à versão definitiva;
– relativos a 1997 referem-se à versão preliminar de Janeiro/Junho

B.3 REPARTIÇÃO POR ZONAS ECONÓMICAS E PAÍSES DO COMÉRCIO EXTRACOMUNITÁRIO

TOTAL DO PAÍS

JANEIRO A JUNHO

ZONAS ECONÓMICAS E PAÍSES OU TERRITÓRIOS ESTATÍSTICOS	IMPORTAÇÃO				EXPORTAÇÃO				SALDO	
	1996		1997		1996		1997		1996	1997
	10^3 ESC	%	10^3 ESC	%	10^3 ESC	%	10^3 ESC	%	10^3 ESC	10^3 ESC
1	2	3	4	5	6	7	8	9	10	11
EXTRA UE	**658 723 898**	**100.0**	**709 306 591**	**100.0**	**362 209 389**	**100.0**	**374 227 676**	**100.0**	**-296 514 509**	**-335 078 914**
EFTA	59 757 927	9.1	67 342 655	9.5	54 200 419	15.0	44 853 412	12.0	-5 557 508	-22 489 243
ISLANDIA	3 323 791	0.5	4 034 881	0.6	683 376	0.2	805 802	0.2	-2 640 415	-3 229 079
SVALBARD	12 220	0.0	–	–	106	0.0	–	–	-12 114	–
NORUEGA	19 516 623	3.0	25 188 950	3.6	18 257 426	5.0	17 216 881	4.6	-1 259 197	-7 972 069
LIECTEIN	345 031	0.1	338 046	0.0	53 213	0.0	66 796	0.0	-291 818	-271 250
SUICA	36 560 262	5.6	37 780 779	5.3	35 206 298	9.7	26 763 933	7.2	-1 353 964	-11 016 846
OPEP	116 385 518	17.7	133 634 990	18.8	12 216 568	3.4	10 195 298	2.7	-104 168 951	-123 439 692
ARGELIA	7 742 821	1.2	6 183 785	0.9	2 088 480	0.6	1 404 252	0.4	-5 654 341	-4 779 533
LIBIA	7 813 364	1.2	9 919 473	1.4	536 805	0.1	38 777	0.0	-7 276 558	-9 880 696
NIGERIA	54 111 973	8.2	38 428 587	5.4	1 026 332	0.3	391 819	0.1	-53 085 641	-38 036 769
GABAO	1 133 898	0.2	4 426 280	0.6	28 903	0.0	160 653	0.0	-1 104 996	-4 265 627
VENEZUEL	5 438 448	0.8	4 410 975	0.6	590 587	0.2	1 113 535	0.3	-4 847 860	-3 297 439
EQUADOR	2 794 763	0.4	2 010 519	0.3	256 412	0.1	352 673	0.1	-2 538 351	-1 657 846
IRAQUE	–	–	6 222 985	0.9	14 653	0.0	6 689	0.0	14 653	-6 216 296
IRAO	8 162 071	1.2	24 972 749	3.5	466 884	0.1	335 956	0.1	-7 695 187	-24 636 793
ARB SAUD	24 123 729	3.7	32 748 118	4.6	3 318 448	0.9	3 613 805	1.0	-20 805 281	-29 134 313
KOWAIT	800 605	0.1	331 248	0.0	1 420 858	0.4	943 105	0.3	620 253	611 857
CATAR	4 529	0.0	2 829	0.0	50 240	0.0	74 185	0.0	45 711	71 356
EMIRATOS	271 790	0.0	191 180	0.0	2 381 217	0.7	1 685 473	0.5	2 109 426	1 494 294
INDONES	3 987 527	0.6	3 786 262	0.5	36 749	0.0	74 376	0.0	-3 950 778	-3 711 886
PALOP	4 117 262	0.6	6 880 565	1.0	43 737 512	12.1	49 781 114	13.3	39 620 250	42 900 548
C VERDE	763 906	0.1	864 114	0.1	9 216 699	2.5	9 787 067	2.6	8 452 793	8 922 952
G BISSAU	390 531	0.1	230 171	0.0	2 126 990	0.6	2 110 593	0.6	1 736 459	1 880 422
S TOM PR	9 316	0.0	49 292	0.0	1 321 860	0.4	1 093 158	0.3	1 312 544	1 043 866
ANGOLA	939 309	0.1	3 434 848	0.5	26 736 935	7.4	33 114 296	8.8	25 797 626	29 679 448
MOCAMBIQ	2 014 200	0.3	2 302 140	0.3	4 335 029	1.2	3 676 000	1.0	2 320 829	1 373 860
OUTROS PAÍSES	477 517 148	72.5	500 813 736	70.6	241 632 381	66.7	259 154 002	69.3	-235 884 768	-241 659 735
EUROPA	48 787 291	7.4	57 657 529	8.1	28 938 471	8.0	28 846 779	7.7	-19 848 820	-28 810 750
FAROE	265 859	0.0	425 507	0.1	82 102	0.0	64 324	0.0	-183 756	-361 183
ANDORRA	67 793	0.0	27 362	0.0	189 238	0.1	242 218	0.1	121 444	214 856
GIBRALT	51 953	0.0	94 888	0.0	86 932	0.0	95 609	0.0	34 979	722
MALTA	177 356	0.0	195 571	0.0	535 191	0.1	624 038	0.2	357 835	428 468
S MARINO	86 263	0.0	81 619	0.0	80 257	0.0	119 880	0.0	-6 007	38 261
TURQUIA	6 055 299	0.9	8 343 396	1.2	5 491 102	1.5	7 318 991	2.0	-564 197	-1 024 405
ESTONIA	413 664	0.1	246 714	0.0	246 004	0.1	203 793	0.1	-167 660	-42 921
LETONIA	929 958	0.1	252 635	0.0	105 918	0.0	108 494	0.0	-824 040	-144 140
LITUANIA	2 177 482	0.3	1 619 102	0.2	370 792	0.1	413 324	0.1	-1 806 690	-1 205 779
POLONIA	2 376 689	0.4	2 630 410	0.4	2 114 460	0.6	3 200 749	0.9	-262 229	570 340
RP CHECA	2 124 530	0.3	2 251 787	0.3	1 461 248	0.4	1 880 908	0.5	-663 282	-370 879
ESLVQUIA	737 888	0.1	983 783	0.1	1 313 374	0.4	950 666	0.3	575 486	-33 117
HUNGRIA	1 044 576	0.2	1 025 122	0.1	3 525 040	1.0	5 284 916	1.4	2 480 463	4 259 794
ROMENIA	976 742	0.1	1 197 356	0.2	2 736 622	0.8	442 752	0.1	1 759 880	-754 605
BULGARIA	1 552 490	0.2	1 487 369	0.2	699 875	0.2	807 446	0.2	-852 615	-679 924
ALBANIA	13 781	0.0	35 607	0.0	21 828	0.0	337	0.0	8 048	-35 270
UCRANIA	2 304 734	0.3	3 075 673	0.4	328 529	0.1	395 093	0.1	-1 976 205	-2 680 580

B.3 REPARTIÇÃO POR ZONAS ECONÓMICAS E PAÍSES DO COMÉRCIO EXTRACOMUNITÁRIO

TOTAL DO PAÍS

JANEIRO A JUNHO

ZONAS ECONÓMICAS E PAÍSES OU TERRITÓRIOS ESTATÍSTICOS	IMPORTAÇÃO				EXPORTAÇÃO				SALDO	
	1996		1997		1996		1997		1996	1997
	10^3 ESC	%	10^3 ESC	%	10^3 ESC	%	10^3 ESC	%	10^3 ESC	10^3 ESC
1	2	3	4	5	6	7	8	9	10	11
BIELORUS	109 077	0.0	138 559	0.0	716	0.0	44 490	0.0	-108 361	-94 069
MOLDAVIA	23 503	0.0	64 827	0.0	203 528	0.1	279 781	0.1	180 026	214 954
RUSSIA	23 373 372	3.5	29 071 811	4.1	8 388 962	2.3	5 700 033	1.5	-14 984 410	-23 371 778
GEORGIA	15 615	0.0	–	–	31 244	0.0	32 010	0.0	15 628	32 010
ARMENIA	–	–	–	–	3 026	0.0	–	–	3 026	–
AZERBAIJ	31 539	0.0	66 749	0.0	36 571	0.0	338	0.0	5 032	-66 411
CAZAQTAO	394 048	0.1	98 024	0.0	33 921	0.0	35 836	0.0	-360 127	-62 188
TURQMTAO	340 988	0.1	57 672	0.0	–	–	3 843	0.0	-340 988	-53 829
USBEQTAO	1 626 555	0.2	2 742 746	0.4	21 075	0.0	–	–	-1 605 479	-2 742 746
TAJIQTAO	42 860	0.0	146 120	0.0	–	–	–	–	-42 860	-146 120
QUIGZTAO	–	–	7 000	0.0	–	–	–	–	–	-7 000
ESLOVNIA	1 209 461	0.2	1 125 355	0.2	558 972	0.2	145 508	0.0	-650 488	-979 847
CROACIA	177 877	0.0	71 495	0.0	183 719	0.1	359 242	0.1	5 842	287 746
BOSNIA-H	1 000	0.0	874	0.0	39 047	0.0	27 498	0.0	38 047	26 624
JGSLAVIA	847	0.0	92 341	0.0	33 331	0.0	62 373	0.0	32 484	-29 968
TARY MAC	83 492	0.0	55	0.0	15 847	0.0	2 289	0.0	-67 645	2 235
ÁFRICA	75 868 692	11.5	67 878 927	9.6	29 479 393	8.1	27 784 740	7.4	-46 389 299	-40 094 187
CANARIAS	300 436	0.0	–	–	2 468 469	0.7	–	–	2 168 033	–
CEUTA-ML	8 718	0.0	3 955	0.0	111 651	0.0	236 350	0.1	102 933	232 395
MARROCOS	3 559 140	0.5	4 414 518	0.6	7 110 100	2.0	6 649 678	1.8	3 550 959	2 235 159
TUNISIA	3 152 769	0.5	1 571 706	0.2	2 581 088	0.7	2 540 449	0.7	-571 681	968 742
EGIPTO	18 413 975	2.8	13 807 184	1.9	2 175 517	0.6	998 573	0.3	-16 238 459	-12 808 611
SUDAO	33 877	0.0	425 735	0.1	5 192	0.0	–	–	-28 685	-425 735
MAURITAN	747 427	0.1	1 302 031	0.2	263 870	0.1	84 868	0.0	-483 557	-1 217 163
MALI	2 476 731	0.4	1 452 619	0.2	45 554	0.0	9 336	0.0	-2 431 177	-1 443 283
BUR FASO	249 229	0.0	990 573	0.1	49 452	0.0	41 933	0.0	-199 777	-948 641
NIGER	48 882	0.0	6 376	0.0	11 812	0.0	15 327	0.0	-37 071	8 951
CHADE	4 057 597	0.6	3 738 234	0.5	1 666 577	0.5	311 994	0.1	-2 391 020	-3 426 240
SENEGAL	771 303	0.1	1 305 598	0.2	2 674 018	0.7	2 710 391	0.7	1 902 715	1 404 792
GAMBIA	10 693	0.0	41 777	0.0	14 106	0.0	38 827	0.0	3 412	-2 950
GUINE	72 111	0.0	151 559	0.0	67 538	0.0	83 796	0.0	-4 573	-67 763
SER LEOA	270 810	0.0	94 148	0.0	11 425	0.0	1 829	0.0	-259 386	-92 319
LIBERIA	36 051	0.0	104 536	0.0	5 210	0.0	3 259 656	0.9	-30 841	3 155 120
C MARFIM	3 739 839	0.6	3 270 185	0.5	253 446	0.1	303 503	0.1	-3 486 393	-2 966 682
GANA	284 480	0.0	318 086	0.0	709 524	0.2	362 420	0.1	425 043	44 334
TOGO	281 029	0.0	90 821	0.0	329 139	0.1	41 268	0.0	48 109	-49 553
BENIM	3 302 986	0.5	2 577 262	0.4	17 397	0.0	28 846	0.0	-3 285 589	-2 548 417
CAMAROES	3 305 979	0.5	3 934 045	0.6	73 928	0.0	101 662	0.0	-3 232 051	-3 832 382
R CTRAFR	133 841	0.0	62 523	0.0	24 165	0.0	11 714	0.0	-109 676	-50 809
GUINE EQ	554 977	0.1	402 195	0.1	2 231	0.0	242 529	0.1	-552 746	-159 665
CONGO	2 528 147	0.4	2 298 144	0.3	109 263	0.0	84 855	0.0	-2 418 884	-2 213 289
ZAIRE	2 704 410	0.4	1 739 367	0.2	126 580	0.0	106 973	0.0	-2 577 830	-1 632 394
RUANDA	109	0.0	10 587	0.0	3 648	0.0	45 967	0.0	3 539	35 380
BURUNDI	452 639	0.1	3 913	0.0	17 875	0.0	33 554	0.0	-434 764	29 641
S HELENA	–	–	–	–	–	–	141	0.0	–	141
ETIOPIA	207 664	0.0	–	–	13 816	0.0	180 387	0.0	-193 848	180 387
ERITREIA	–	–	4 895	0.0	3 794	0.0	36 619	0.0	3 794	31 724
JIBUTI	223	0.0	–	–	31 708	0.0	38 582	0.0	31 485	38 582
SOMALIA	22 236	0.0	20 952	0.0	–	–	1 509	0.0	-22 236	-19 443
QUENIA	988 689	0.2	839 682	0.1	167 771	0.0	1 498 314	0.4	-820 919	658 632
UGANDA	1 006 521	0.2	1 806 066	0.3	137 187	0.0	13 528	0.0	-869 334	-1 792 538
TANZANIA	2 097 826	0.3	1 898 055	0.3	657 882	0.2	115 759	0.0	-1 439 943	-1 782 296
SEYCHELS	–	–	19 368	0.0	–	–	1 014	0.0	–	-18 354
TBR OCIN	–	–	–	–	4 242	0.0	3 504	0.0	4 242	3 504
MADAGASC	522 690	0.1	451 992	0.1	6 755	0.0	3 922	0.0	-515 935	-448 070
REUNIAO	1 161	0.0	–	–	101 768	0.0	–	–	100 607	–
MAURICIA	133 797	0.0	1 447 042	0.2	276 808	0.1	223 822	0.1	143 011	-1 223 221
COMORES	–	–	1 206	0.0	–	–	–	–	–	-1 206
MAYOTTE	–	–	–	–	5 775	0.0	2 366	0.0	5 775	2 366
ZAMBIA	1 368 148	0.2	1 392 315	0.2	–	–	6 484	0.0	-1 368 148	-1 385 831
ZIMBABWE	3 199 512	0.5	2 154 478	0.3	264 656	0.1	623 769	0.2	-2 934 857	-1 530 709

B.3 REPARTIÇÃO POR ZONAS ECONÓMICAS E PAÍSES DO COMÉRCIO EXTRACOMUNITÁRIO

TOTAL DO PAÍS

JANEIRO A JUNHO

ZONAS ECONÓMICAS E PAÍSES OU TERRITÓRIOS ESTATÍSTICOS	IMPORTAÇÃO				EXPORTAÇÃO				SALDO	
	1996		1997		1996		1997		1996	1997
	10³ ESC	%	10³ ESC	%	10³ ESC	%	10³ ESC	%	10³ ESC	10³ ESC
1	2	3	4	5	6	7	8	9	10	11
MALAWI	2 045 972	0.3	1 541 099	0.2	49 484	0.0	579 696	0.2	-1 996 488	-961 403
AFR SUL	9 747 990	1.5	11 217 160	1.6	6 354 685	1.8	6 036 332	1.6	-3 393 305	-5 180 828
NAMIBIA	110 581	0.0	27 407	0.0	424 078	0.1	33 813	0.0	313 497	6 406
BOTSWANA	–	–	1 374	0.0	8 648	0.0	3 604	0.0	8 648	2 230
SUAZILAN	2 917 494	0.4	938 156	0.1	41 564	0.0	28 296	0.0	-2 875 930	-909 861
LESOTO	–	–	–	–	–	–	6 983	0.0	–	6 983
AMÉRICA	176 995 836	26.9	194 686 334	27.4	117 672 575	32.5	138 437 905	37.0	-59 323 261	-56 248 429
E U AMER	94 188 868	14.3	95 095 978	13.4	82 724 836	22.8	92 599 221	24.7	-11 464 031	-2 496 757
CANADA	9 730 913	1.5	7 436 233	1.0	9 790 121	2.7	13 174 183	3.5	59 208	5 737 950
GRONLAND	63 825	0.0	1 635	0.0	–	–	9 977	0.0	-63 825	8 341
S PD MIQ	599	0.0	5 678	0.0	1 247	0.0	3 056	0.0	648	-2 622
MEXICO	6 874 948	1.0	7 282 620	1.0	828 624	0.2	2 373 193	0.6	-6 046 325	-4 909 427
BERMUDAS	81	0.0	262	0.0	31 957	0.0	40 873	0.0	31 876	40 611
GUATMALA	470 344	0.1	1 315 772	0.2	70 609	0.0	394 687	0.1	-399 735	-921 085
BELIZE	72 017	0.0	4 633	0.0	–	–	1 149	0.0	-72 017	-3 483
HONDURAS	438 980	0.1	619 420	0.1	68 345	0.0	98 647	0.0	-370 635	-520 774
SALVADOR	20 513	0.0	300 886	0.0	331 434	0.1	239 304	0.1	310 921	-61 582
NICARAG	59 372	0.0	181 626	0.0	28 756	0.0	58 433	0.0	-30 616	-123 193
COS-RICA	1 736 306	0.3	2 490 397	0.4	32 237	0.0	765 095	0.2	-1 704 069	-1 725 302
PANAMA	829 599	0.1	607 284	0.1	138 902	0.0	224 517	0.1	-690 697	-382 767
ANGUILA	–	–	–	–	–	–	295	0.0	–	295
CUBA	15 993	0.0	5 205 336	0.7	249 433	0.1	377 460	0.1	233 440	-4 827 876
S CR NEV	–	–	–	–	–	–	4 084	0.0	–	4 084
HAITI	32	0.0	–	–	22 115	0.0	18 687	0.0	22 083	18 687
BAAMAS	31 846	0.0	3 301	0.0	74 448	0.0	7 400	0.0	42 603	4 099
TUR CAIC	–	–	–	–	769	0.0	414	0.0	769	414
R DOMNIC	78 138	0.0	194 329	0.0	213 793	0.1	378 274	0.1	135 655	183 945
VIRG EUA	1 851	0.0	–	–	3 836	0.0	322	0.0	1 985	322
GUADLUPE	1 665	0.0	–	–	425 576	0.1	–	–	423 910	–
ANTIGUA	24 556	0.0	8 500	0.0	12 572	0.0	5 098	0.0	-11 984	-3 402
DOMINICA	–	–	631	0.0	1 128	0.0	–	–	1 128	-631
MARTNICA	–	–	–	–	281 635	0.1	–	–	281 635	–
I CAIMAO	13 205	0.0	–	–	940	0.0	5 264	0.0	-12 265	5 264
JAMAICA	1 633 293	0.2	100 597	0.0	11 547	0.0	71 146	0.0	-1 621 747	-29 451
ST LUCIA	–	–	–	–	185	0.0	454	0.0	185	454
S VICENT	13 546	0.0	3 353	0.0	1 351	0.0	–	–	-12 195	-3 353
VIRG-BRT	–	–	–	–	–	–	5 968	0.0	–	5 968
BARBADOS	1 266	0.0	98	0.0	3 075	0.0	6 631	0.0	1 809	6 533
MONSRATE	452	0.0	289 838	0.0	–	–	698	0.0	-452	-289 140
TRIN TOB	51	0.0	24 627	0.0	65 172	0.0	47 653	0.0	65 121	23 025
GRANADA	39	0.0	–	–	859	0.0	1 741	0.0	820	1 741
ARUBA	1 772	0.0	–	–	11 632	0.0	8 250	0.0	9 860	8 250
A HOLAND	2 758 275	0.4	2 735 455	0.4	107 302	0.0	188 014	0.1	-2 650 972	-2 547 441
COLOMBIA	6 674 880	1.0	8 183 397	1.2	386 241	0.1	2 044 996	0.5	-6 288 639	-6 138 401
GUIANA	858 939	0.1	61 577	0.0	41 564	0.0	1 162	0.0	-817 375	-60 415
SURINAME	–	–	1 231	0.0	15	0.0	7 755	0.0	15	6 524
GUIAN FR	–	–	–	–	56 812	0.0	–	–	56 812	–
PERU	524 251	0.1	462 540	0.1	275 270	0.1	240 329	0.1	-248 981	-222 211
BRASIL	36 359 289	5.5	50 913 018	7.2	13 880 502	3.8	16 733 222	4.5	-22 478 787	-34 179 797
CHILE	3 128 236	0.5	2 441 701	0.3	3 134 065	0.9	4 467 020	1.2	5 829	2 025 319
BOLIVIA	12 496	0.0	38 880	0.0	32 136	0.0	25 778	0.0	19 640	-13 102
PARAGUAI	2 198 680	0.3	107 155	0.0	143 318	0.0	164 809	0.0	-2 055 362	57 653
URUGUAI	402 914	0.1	349 701	0.0	195 328	0.1	744 753	0.2	-207 586	395 052
ARGENTIN	7 757 613	1.2	8 218 645	1.2	2 110 922	0.6	2 897 894	0.8	-5 646 690	-5 320 751
FALKLAND	16 193	0.0	–	–	1 881 966	0.5	–	–	1 865 774	–
ÁSIA	170 772 364	25.9	176 604 742	24.9	57 404 250	15.8	55 781 219	14.9	-113 368 115	-120 823 523
CHIPRE	90 687	0.0	84 027	0.0	1 292 256	0.4	1 223 575	0.3	1 201 569	1 139 549
LIBANO	3 140	0.0	46 048	0.0	1 673 367	0.5	1 045 867	0.3	1 670 227	999 819
SIRIA	2 125 429	0.3	331 735	0.0	598 475	0.2	242 097	0.1	-1 526 954	-89 638

B.3 REPARTIÇÃO POR ZONAS ECONÓMICAS E PAÍSES DO COMÉRCIO EXTRACOMUNITÁRIO

TOTAL DO PAÍS

JANEIRO A JUNHO

ZONAS ECONÓMICAS E PAÍSES OU TERRITÓRIOS ESTATÍSTICOS	IMPORTAÇÃO				EXPORTAÇÃO				SALDO	
	1996		1997		1996		1997		1996	1997
	10^3 ESC	%	10^3 ESC	%	10^3 ESC	%	10^3 ESC	%	10^3 ESC	10^3 ESC
1	2	3	4	5	6	7	8	9	10	11
ISRAEL	4 442 650	0.7	4 725 087	0.7	8 887 386	2.5	9 561 966	2.6	4 444 737	4 836 880
CISJORBG	–	–	8 010	0.0	17 664	0.0	2 875	0.0	17 664	-5 135
JORDANIA	237 935	0.0	135 773	0.0	684 063	0.2	1 381 053	0.4	446 127	1 245 281
BAREM	–	–	29 523	0.0	162 232	0.0	167 523	0.0	162 232	138 000
OMAN	19 715	0.0	6 681	0.0	156 797	0.0	90 980	0.0	137 082	84 298
IEMEN	–	–	62 322	0.0	237 071	0.1	122 988	0.0	237 071	60 666
AFGANIST	4 835	0.0	433	0.0	2 658	0.0	–	–	-2 177	-433
PAQISTAO	9 216 361	1.4	7 997 478	1.1	588 183	0.2	433 115	0.1	-8 628 178	-7 564 363
INDIA	10 944 092	1.7	12 156 954	1.7	897 935	0.2	1 221 958	0.3	-10 046 157	-10 934 996
BANGLADS	189 190	0.0	317 757	0.0	74 435	0.0	29 889	0.0	-114 755	-287 868
MALDIVAS	377	0.0	14 466	0.0	38 713	0.0	2 933	0.0	38 336	-11 534
SRI LANK	396 939	0.1	390 801	0.1	167 497	0.0	221 174	0.1	-229 443	-169 627
NEPAL	1 995	0.0	3 773	0.0	–	–	20 091	0.0	-1 995	16 318
BUTAO	–	–	1 000	0.0	–	–	–	–	–	-1 000
MYANMAR	3 235	0.0	4 211	0.0	8	0.0	–	–	-3 227	-4 211
TAILAND	7 977 070	1.2	8 350 860	1.2	1 592 279	0.4	1 586 584	0.4	-6 384 791	-6 764 276
LAOS	92 697	0.0	10 137	0.0	–	–	9	0.0	-92 697	-10 129
VIETNAME	831 453	0.1	1 219 048	0.2	138 991	0.0	124 719	0.0	-692 462	-1 094 329
CAMBOJA	–	–	22 636	0.0	3	0.0	–	–	3	-22 636
TIMOR	1 620	0.0	85	0.0	–	–	–	–	-1 620	-85
MALASIA	7 383 637	1.1	7 110 133	1.0	1 900 681	0.5	1 674 921	0.4	-5 482 957	-5 435 212
BRUNEI	11 311	0.0	2 524	0.0	17 136	0.0	24 642	0.0	5 825	22 118
SINGPURA	3 867 251	0.6	4 674 137	0.7	11 030 344	3.0	8 084 417	2.2	7 163 093	3 410 280
FILIPIN	1 383 206	0.2	1 355 486	0.2	416 312	0.1	883 748	0.2	-966 894	-471 737
MONGOLIA	–	–	2	0.0	2 583	0.0	6 892	0.0	2 583	6 891
CHINA	16 985 021	2.6	18 617 279	2.6	1 820 688	0.5	3 693 573	1.0	-15 164 333	-14 923 706
COREA NT	4 913	0.0	1 546	0.0	10 127	0.0	1 065	0.0	5 214	-481
COREA SL	35 903 181	5.5	25 827 823	3.6	2 826 492	0.8	2 753 867	0.7	-33 076 689	-23 073 956
JAPAO	56 112 496	8.5	69 399 406	9.8	13 516 750	3.7	11 668 433	3.1	-42 595 746	-57 730 973
TAIWAN	9 319 410	1.4	10 727 733	1.5	2 381 575	0.7	2 678 685	0.7	-6 937 836	-8 049 048
HONGKONG	2 778 501	0.4	2 506 406	0.4	4 295 286	1.2	5 051 429	1.3	1 516 785	2 545 023
MACAU	444 015	0.1	463 423	0.1	1 976 261	0.5	1 780 149	0.5	1 532 247	1 316 727
AUST,OCE E OUT	5 092 965	0.8	3 986 205	0.6	8 137 692	2.2	8 303 360	2.2	3 044 726	4 317 155
ASTRALIA	2 547 075	0.4	2 240 943	0.3	6 861 317	1.9	6 922 634	1.8	4 314 243	4 681 691
PAPUASIA	55 413	0.0	41 784	0.0	116 080	0.0	6 122	0.0	60 668	-35 663
OCNASTRL	–	–	–	–	–	–	19 307	0.0	–	19 307
NAURU	–	–	–	–	–	–	686	0.0	–	686
N ZELAND	1 022 707	0.2	1 534 371	0.2	1 077 643	0.3	1 211 033	0.3	54 936	-323 337
SALOMAO	–	–	–	–	–	–	466	0.0	–	466
TUVALU	–	–	4 601	0.0	–	–	–	–	–	-4 601
N CALDON	–	–	–	–	51 582	0.0	75 254	0.0	51 582	75 254
OCNAMER	–	–	–	–	–	–	767	0.0	–	767
OCNZLAND	–	–	2 228	0.0	–	–	899	0.0	–	-1 330
FIJI	1 467 610	0.2	158 855	0.0	5 140	0.0	1 286	0.0	-1 462 470	-157 569
VANUATU	–	–	–	–	–	–	23 846	0.0	–	23 846
SAMOA OC	–	–	–	–	–	–	927	0.0	–	927
MARIAN N	–	–	–	–	–	–	19 609	0.0	–	19 609
POLNS FR	136	0.0	–	–	11 503	0.0	13 089	0.0	11 368	13 089
MARSHALL	26	0.0	3 423	0.0	14 427	0.0	7 436	0.0	14 401	4 014
DIVERSOS	946 042	0.1	634 644	0.1	10 422 509	2.9	10 243 852	2.7	9 476 467	9 609 207
A P BORD	–	–	–	–	9 129 908	2.5	8 781 321	2.3	9 129 908	8 781 321
A P B PT	–	–	–	–	28 890	0.0	49 482	0.0	28 890	49 482
PT ND	946 042	0.1	634 644	0.1	1 261 871	0.3	1 410 727	0.4	315 829	776 082
PT ND PT	–	–	–	–	1 840	0.0	2 322	0.0	1 840	2 322

B.4 RESULTADOS MENSAIS E ACUMULADOS DO COMÉRCIO EXTRACOMUNITÁRIO SEGUNDO AS SECÇÕES E CAPÍTULOS DA NC

TOTAL DO PAÍS

VALORES EM 10^3 ESC

SECÇÕES E CAPÍTULOS DA NC	IMPORTAÇÃO				EXPORTAÇÃO			
	JUNHO		JANEIRO A JUNHO		JUNHO		JANEIRO A JUNHO	
	1996	1997	1996	1997	1996	1997	1996	1997
1	2	3	4	5	6	7	8	9
TOTAL	**93 506 384**	**117 462 629**	**658 723 898**	**709 306 591**	**53 445 959**	**71 089 598**	**362 209 389**	**374 227 676**
SEC I - ANIMAIS VIVOS E PRODUTOS DO REINO ANIMAL	6 127 320	6 562 336	36 246 261	35 978 009	733 699	728 755	5 097 852	4 561 658
CAPÍTULO 01 - ANIMAIS VIVOS	27 331	27 229	328 280	139 295	4 608	3 989	95 714	26 521
CAPÍTULO 02 - CARNES E MIUDEZAS, COMESTÍVEIS	331 608	465 015	1 605 084	1 977 596	78 441	98 228	515 291	644 023
CAPÍTULO 03 - PEIXES, CRUSTACEOS E MOLUSCOS	5 615 506	5 935 043	33 094 780	32 901 422	285 112	334 350	2 594 092	2 180 277
CAPÍTULO 04 - LEITE, LACTICÍNIOS, OVOS DE AVES, MEL NATURAL, ETC	52 962	25 318	281 814	202 809	253 597	173 156	1 076 584	984 872
CAPÍTULO 05 - PRODUTOS DE ORIGEM ANIMAL, NE	99 913	108 731	936 302	756 888	111 942	117 032	816 172	735 965
SEC II - PRODUTOS DO REINO VEGETAL	12 959 141	11 281 901	74 565 376	65 529 612	294 624	593 771	2 192 715	2 929 370
CAPÍTULO 06 - PLANTAS VIVAS E PRODUTOS DE FLORICULTURA	22 332	15 748	189 741	134 964	7 754	12 443	62 895	43 206
CAPÍTULO 07 - PRODUTOS HORTÍCOLAS, PLANTAS, RAÍZES E TUBÉRCULOS COMESTÍVEIS	992 988	504 891	5 755 508	4 253 102	37 131	49 808	346 676	519 709
CAPÍTULO 08 - FRUTAS; CASCAS DE CITRINOS E DE MELÕES	1 933 481	801 612	11 988 130	11 793 265	25 421	284 274	275 467	589 367
CAPÍTULO 09 - CAFÉ, CHÁ, MATE E ESPECIARIAS	1 144 394	1 566 303	7 970 548	8 301 415	16 152	44 576	201 373	231 049
CAPÍTULO 10 - CEREAIS	3 670 029	3 454 072	19 347 979	16 380 793	8 224	10 816	35 741	276 946
CAPÍTULO 11 - PRODUTOS DA INDUSTRIA DE MOAGEM; MALTE; AMIDOS E FÉCULAS, ETC	14 844	27 015	65 443	82 191	53 191	69 658	507 724	554 311
CAPÍTULO 12 - SEMENTES E FRUTOS OLEAGINOSOS; GRÃOS, SEMENTES, ETC	5 129 592	4 762 597	28 723 973	23 708 084	4 292	5 014	41 371	46 715
CAPÍTULO 13 - GOMAS, RESINAS E OUTROS SUCOS E EXTRACTOS, VEGETAIS	50 753	138 029	480 658	778 729	142 458	117 184	718 507	666 863
CAPÍTULO 14 - MATÉRIAS PARA ENTRANÇAMENTO; PRODUTOS ORIGEM VEGETAL, NE	729	11 635	43 395	97 069	-	-	2 960	1 203
SEC III - GORDURAS E ÓLEOS, ANIMAIS OU VEGETAIS, CERAS, ETC	318 540	229 407	1 843 737	1 724 281	1 221 192	1 378 109	8 455 264	9 003 456
CAPÍTULO 15 - GORDURAS E ÓLEOS, ANIMAIS OU VEGETAIS, CERAS, ETC	318 540	229 407	1 843 737	1 724 281	1 221 192	1 378 109	8 455 264	9 003 456
SEC IV - PRODUT. DAS IND. ALIMENTARES; BEBIDAS; TABACO; ETC	4 267 885	5 458 921	36 419 518	37 334 847	4 036 987	3 979 287	22 325 417	21 824 444
CAPÍTULO 16 - PREPARAÇÕES DE CARNES, PEIXES, CRUSTÁCEOS E MOLUSCOS	172 966	90 896	592 464	353 593	891 635	514 585	2 796 515	3 127 007
CAPÍTULO 17 - AÇUCARES E PRODUTOS DE CONFEITARIA	1 207 641	3 845 877	13 633 840	14 387 627	39 989	84 009	262 378	412 799
CAPÍTULO 18 - CACAU E SUAS PREPARAÇÕES	25 597	53 703	322 526	255 243	11 902	5 943	110 122	63 440
CAPÍTULO 19 - PREPARAÇÕES A BASE DE CEREAIS, AMIDOS, OU DE LEITE, ETC	24 676	23 788	107 249	101 250	237 513	297 466	2 095 958	1 751 941
CAPÍTULO 20 - PREPARAÇÕES DE PRODUTOS HORTÍCOLAS, DE FRUTAS, ETC	189 856	143 802	698 632	789 424	721 466	417 096	3 211 528	2 613 962
CAPÍTULO 21 - PREPARAÇÕES ALIMENTÍCIAS DIVERSAS	80 399	55 959	425 570	476 397	104 295	117 473	769 402	610 022
CAPÍTULO 22 - BEBIDAS, LÍQUIDOS ALCOOLICOS E VINAGRES	66 999	25 082	288 835	228 867	1 914 220	2 399 957	11 842 688	12 282 076
CAPÍTULO 23 - RESÍDUOS DAS IND. ALIMENTARES; ALIMENTOS PARA ANIMAIS	2 326 001	1 026 032	17 656 328	18 345 642	41 418	108 827	275 569	490 001
CAPÍTULO 24 - TABACO E SEUS SUCEDÂNEOS MANUFACTURADOS	193 750	193 782	2 694 074	2 396 804	74 548	33 930	961 257	473 176
SEC V - PRODUTOS MINERAIS	19 771 382	25 329 240	154 627 118	180 817 198	3 606 859	7 043 811	34 488 273	40 392 760
CAPÍTULO 25 - SAL; ENXOFRE; TERRAS E PEDRAS;								

B.4 RESULTADOS MENSAIS E ACUMULADOS DO COMÉRCIO EXTRACOMUNITÁRIO SEGUNDO AS SECÇÕES E CAPÍTULOS DA NC

TOTAL DO PAÍS

VALORES EM 10^3 ESC

SECÇÕES E CAPÍTULOS DA NC	IMPORTAÇÃO				EXPORTAÇÃO			
	JUNHO		JANEIRO A JUNHO		JUNHO		JANEIRO A JUNHO	
	1996	1997	1996	1997	1996	1997	1996	1997
1	2	3	4	5	6	7	8	9
GESSO CAL E CIMENTO	167 638	840 776	1 303 082	2 811 158	283 301	362 615	2 006 643	1 814 341
CAPÍTULO 26 - MINÉRIOS, ESCÓRIAS E CINZAS	251 096	271 094	1 434 869	1 336 202	428 645	2 210 148	7 011 463	6 565 818
CAPÍTULO 27 - COMBUSTÍVEIS E ÓLEOS MINERAIS; MATÉRIAS BETUMINOSAS	19 352 649	24 217 370	151 889 167	176 669 838	2 894 913	4 471 048	25 470 167	32 012 601
SEC VI - PRODUTOS DAS IND. QUÍMICAS OU DAS IND. CONEXAS	4 532 047	5 724 346	31 788 094	32 412 996	1 874 791	3 061 752	14 216 529	17 320 639
CAPÍTULO 28 - PRODUTOS QUÍMICOS INORGÂNICOS, ETC	235 243	206 328	1 799 018	1 617 576	34 534	51 724	649 237	551 394
CAPÍTULO 29 - PRODUTOS QUÍMICOS ORGÂNICOS	1 973 746	2 098 117	12 824 212	12 804 830	684 551	1 082 493	4 912 320	6 642 296
CAPÍTULO 30 - PRODUTOS FARMACÊUTICOS	1 197 611	2 017 006	8 354 249	9 386 160	323 724	761 481	2 737 740	3 628 379
CAPÍTULO 31 - ADUBOS OU FERTILIZANTES	10 338	83 639	1 483 488	712 757	3 257	3 719	122 268	67 752
CAPÍTULO 32 - EXTRACTOS TANANTES E TINTORIAIS; TINTAS E VERNIZES; ETC	313 272	420 694	1 696 662	1 924 002	253 284	407 578	1 908 199	2 046 264
CAPÍTULO 33 - ÓLEOS ESSENCIAIS E RESINÓIDES; PRODUTOS PERFUMARIA, ETC	228 105	201 855	1 362 336	1 110 965	184 758	119 851	1 101 426	971 487
CAPÍTULO 34 - SABÕES, CERAS, PRODUTOS DE CONSERVAÇÃO E LIMPEZA, VELAS, ETC	55 639	60 500	372 228	373 002	235 119	400 592	1 555 765	2 005 648
CAPÍTULO 35 - MATÉRIAS ALBUMINÓIDES; PRODUTOS A BASE DE AMIDOS; COLAS; ETC	72 986	85 277	339 057	366 121	17 444	24 270	100 443	166 821
CAPÍTULO 36 - PÓLVORAS E EXPLOSIVOS; ARTIGOS DE PIROTECNIA; FÓSFOROS; ETC	33 626	7 421	154 198	134 518	185	13 335	37 704	92 828
CAPÍTULO 37 - PRODUTOS PARA FOTOGRAFIA E CINEMATOGRAFIA	37 534	77 710	489 289	390 611	21 051	25 261	264 943	133 961
CAPÍTULO 38 - PRODUTOS DIVER. DAS IND. QUÍMICAS	373 948	485 800	2 913 357	3 592 454	116 884	171 449	826 485	1 013 809
SEC VII - PLÁSTICOS E SUAS OBRAS; BORRACHA E SUAS OBRAS	2 226 744	2 501 788	13 495 104	14 532 635	1 228 895	1 828 075	8 437 312	10 153 320
CAPÍTULO 39 - PLÁSTICOS E SUAS OBRAS	802 470	915 081	4 985 263	5 586 933	1 067 432	1 583 036	6 895 099	8 548 238
CAPÍTULO 40 - BORRACHA E SUAS OBRAS	1 424 274	1 586 707	8 509 842	8 945 701	161 463	245 039	1 542 213	1 605 082
SEC VIII - PELES, COUROS, ETC; ART. VIAGEM, BOLSAS, ETC	2 463 962	2 384 115	15 365 478	16 221 194	437 111	362 685	2 433 460	2 258 166
CAPÍTULO 41 - PELES, EXCEPTO AS PELES COM PELO, E COUROS	2 167 013	2 118 615	13 807 851	14 237 123	164 065	195 352	1 248 382	1 199 858
CAPÍTULO 42 - OBRAS DE COURO, DE SELEIRO, DE VIAGEM, ETC; OBRAS DE TRIPA	250 993	258 043	1 451 817	1 816 284	67 504	37 252	362 213	207 834
CAPÍTULO 43 - PELES COM PELO E SUAS OBRAS; PELES COM PELO, ARTIFICIAIS	45 956	7 456	105 810	167 787	205 542	130 081	822 866	850 474
SEC IX - MADEIRA E CORTIÇA E SUAS OBRAS; CESTARIA	2 580 517	3 259 608	19 067 151	22 886 873	5 192 416	5 473 309	26 888 577	31 609 465
CAPÍTULO 44 - MADEIRA E CARVÃO VEGETAL; OBRAS DE MADEIRA	2 427 933	2 995 912	18 093 201	21 699 379	911 962	631 206	3 974 393	3 947 395
CAPÍTULO 45 - CORTIÇA E SUAS OBRAS	109 897	231 847	698 099	948 653	4 280 232	4 834 211	22 887 152	27 644 391
CAPÍTULO 46 - OBRAS DE ESPARTARIA OU DE CESTARIA	42 687	31 849	275 851	238 841	222	7 892	27 033	17 679
SEC X - PASTAS DE MADEIRA; PAPEL E CARTÃO, E SUAS OBRAS	768 882	1 392 147	6 782 770	6 554 411	1 441 553	1 689 195	12 557 782	11 157 981
CAPÍTULO 47 - PASTAS DE MADEIRA, ETC; DESPERDÍCIOS DE PAPEL OU CARTÃO	184 036	386 647	1 641 225	1 322 925	385 527	800 615	4 256 967	4 099 748
CAPÍTULO 48 - PAPEL E CARTÃO, E SUAS OBRAS; OBRAS DE PASTA CELULOSE	352 882	571 389	2 823 957	3 041 888	904 865	678 560	7 234 764	5 291 111
CAPÍTULO 49 - LIVROS, JORNAIS, PRODUTOS DAS IND. GRÁFICAS; ETC	231 963	434 112	2 317 588	2 189 598	151 161	210 020	1 066 050	1 767 121
SEC XI - MATÉRIAS TÊXTEIS E SUAS OBRAS	6 301 567	10 299 161	58 026 694	61 354 207	9 498 740	11 195 705	58 451 577	60 942 229

B.4 RESULTADOS MENSAIS E ACUMULADOS DO COMÉRCIO EXTRACOMUNITÁRIO SEGUNDO AS SECÇÕES E CAPÍTULOS DA NC

TOTAL DO PAÍS

VALORES EM 10^3 ESC

SECÇÕES E CAPÍTULOS DA NC	IMPORTAÇÃO				EXPORTAÇÃO			
	JUNHO		JANEIRO A JUNHO		JUNHO		JANEIRO A JUNHO	
	1996	1997	1996	1997	1996	1997	1996	1997
1	2	3	4	5	6	7	8	9
CAPÍTULO 50 - SEDA	31 185	35 115	246 580	253 577	–	–	38	7 915
CAPÍTULO 51 - LÃ, PELOS FINOS OU GROSSEIROS; FIOS E TECIDOS DE CRINA	200 354	212 655	1 285 892	1 213 536	74 369	156 036	456 112	818 819
CAPÍTULO 52 - ALGODÃO	4 459 131	5 773 010	34 186 944	34 578 816	741 145	982 523	5 105 020	5 418 069
CAPÍTULO 53 - OUTRAS FIBRAS TÊXTEIS VEGETAIS; FIOS E TECIDOS, DE PAPEL	310 842	279 283	1 702 366	1 670 928	4 139	8 416	31 546	26 760
CAPÍTULO 54 - FILAMENTOS SINTÉTICOS OU ARTIFICI.	603 342	640 458	3 179 802	3 967 544	101 891	112 109	808 002	846 684
CAPÍTULO 55 - FIBRAS SINTÉTICAS OU ARTIFICIAIS, DESCONTINUAS	1 102 107	1 601 890	7 506 278	9 183 987	812 066	954 101	4 832 878	5 378 894
CAPÍTULO 56 - PASTAS (OUATES), FELTROS, ETC; ARTIGOS DE CORDOARIA, ETC	69 652	93 668	392 723	476 073	292 310	356 199	2 619 243	3 194 564
CAPÍTULO 57 - TAPETES E OUTROS REVESTIMENTOS PARA PAVIMENTOS	317 143	139 492	1 399 203	1 175 689	63 006	93 311	435 391	529 191
CAPÍTULO 58 - TECIDOS ESPECIAIS E TUFADOS; RENDAS; TAPEÇARIAS; BORDADOS	74 986	199 060	738 519	926 942	118 787	172 096	626 518	780 238
CAPÍTULO 59 - TECIDOS IMPREGNADOS REVESTIDOS, ETC; ARTIGOS USOS TÉCNICOS	160 509	121 408	866 459	678 550	132 502	116 337	771 822	954 504
CAPÍTULO 60 - TECIDOS DE MALHA	167 459	244 636	1 012 357	1 107 012	145 186	86 513	636 324	681 013
CAPÍTULO 61 - VESTUÁRIO E SEUS ACESSÓRIOS, DE MALHA	274 918	329 983	1 928 890	2 138 709	1 670 800	1 807 241	10 924 901	10 698 459
CAPÍTULO 62 - VESTUÁRIO E SEUS ACESSÓRIOS, EXCEPTO DE MALHA	291 465	327 172	2 063 715	2 318 398	2 385 371	2 324 194	16 614 235	14 510 314
CAPÍTULO 63 - OUTROS ARTEFACTOS TÊXTEIS, CALÇADO, CHAPEUS; TRAPOS	238 474	301 331	1 516 967	1 664 445	2 957 168	4 026 631	14 589 546	17 096 804
SEC XII - CALÇADO, CHAPÉUS, GUARDA-SÓIS, BENGALAS; ETC	954 184	1 235 612	6 797 169	8 628 431	3 706 133	3 717 308	20 349 648	19 357 550
CAPÍTULO 64 - CALÇADO, POLAINAS E ARTEFACTOS SEMELHANTES, E SUAS PARTES	889 729	1 133 086	6 235 565	7 882 409	3 679 039	3 641 037	20 091 789	19 121 027
CAPÍTULO 65 - CHAPÉUS E ARTEFACTOS DE USO SEMELHANTE, E SUAS PARTES	42 781	58 849	330 649	504 239	25 563	66 244	225 143	179 689
CAPÍTULO 66 - GUARDA-CHUVAS, SOMBRINHAS, BENGALAS, ETC, E SUAS PARTES	9 950	25 133	113 863	145 286	747	1 280	10 247	31 066
CAPÍTULO 67 - PENAS E SUAS OBRAS; FLORES ARTIFICIAIS; OBRAS DE CABELO	11 724	18 544	117 092	96 497	785	8 747	22 468	25 767
SEC XIII - OBRAS DE PEDRA, ETC; CERÂMICA; VIDRO SUAS OBRAS	441 471	521 515	2 210 083	2 666 287	2 956 685	4 383 241	18 425 816	21 067 101
CAPÍTULO 68 - OBRAS DE PEDRA, GESSO, CIMENTO, AMIANTO, MICA, ETC	72 238	115 147	558 997	629 151	981 202	1 199 015	5 801 834	6 323 233
CAPÍTULO 69 - PRODUTOS CERÂMICOS	174 541	208 074	874 669	1 082 520	1 538 610	2 741 958	9 784 215	12 135 985
CAPÍTULO 70 - VIDRO E SUAS OBRAS	194 693	198 293	776 418	954 615	436 873	442 267	2 839 767	2 607 883
SEC XIV - PÉROLAS, METAIS PRECIOSOS, ETC; BIJUTARIAS; MOEDAS	359 766	1 221 250	1 725 313	4 144 657	115 808	1 178 908	1 139 334	2 196 211
CAPÍTULO 71 - PÉROLAS, PEDRAS E MET. PRECIOSOS, SUAS OBRAS; BIJUTARIAS; MOEDAS	359 766	1 221 250	1 725 313	4 144 657	115 808	1 178 908	1 139 334	2 196 211
SEC XV - METAIS COMUNS E SUAS OBRAS	3 113 409	3 119 251	18 878 344	21 911 338	3 153 568	2 544 908	19 479 303	14 988 860
CAPÍTULO 72 - FERRO FUNDIDO, FERRO E AÇO	1 407 623	975 843	7 536 349	7 146 354	1 189 836	471 304	5 216 595	2 692 492
CAPÍTULO 73 - OBRAS DE FERRO FUNDIDO, FERRO OU AÇO	444 946	680 669	2 285 285	3 273 314	1 151 535	1 228 187	7 147 985	6 469 423
CAPÍTULO 74 - COBRE E SUAS OBRAS	99 929	47 830	485 981	362 673	52 344	112 831	448 479	741 345
CAPÍTULO 75 - NÍQUEL E SUAS OBRAS	17 599	18 999	86 554	73 121	36	17	347	387

B.4 RESULTADOS MENSAIS E ACUMULADOS DO COMÉRCIO EXTRACOMUNITÁRIO SEGUNDO AS SECÇÕES E CAPÍTULOS DA NC

TOTAL DO PAÍS

VALORES EM 10^3 ESC

SECÇÕES E CAPÍTULOS DA NC	IMPORTAÇÃO				EXPORTAÇÃO			
	JUNHO		JANEIRO A JUNHO		JUNHO		JANEIRO A JUNHO	
	1996	1997	1996	1997	1996	1997	1996	1997
1	2	3	4	5	6	7	8	9
CAPÍTULO 76 - ALUMÍNIO E SUAS OBRAS	602 760	590 671	4 811 446	6 874 946	199 785	152 142	2 836 119	1 296 379
CAPÍTULO 78 - CHUMBO E SUAS OBRAS	73 999	166 233	888 591	1 008 829	–	3 693	–	10 117
CAPÍTULO 79 - ZINCO E SUAS OBRAS	53 777	218 262	305 681	416 199	4 054	4 791	48 577	37 345
CAPÍTULO 80 - ESTANHO E SUAS OBRAS	756	–	3 206	1 351	754	5 609	25 784	31 331
CAPÍTULO 81 - OUTROS METAIS COMUNS E CERAMAIS, E SUAS OBRAS	3 057	2 262	155 682	112 299	14 478	12 463	95 304	101 080
CAPÍTULO 82 - FERRAMENTAS, CUTELARIAS, E SUAS PARTES DE METAIS COMUNS	268 676	229 582	1 514 189	1 752 417	313 229	265 422	1 720 646	1 971 801
CAPÍTULO 83 - OBRAS DIVERSAS DE METAIS COMUNS	140 288	188 900	805 379	889 837	227 518	288 449	1 939 468	1 637 161
SEC XVI - MÁQUINAS E APARELHOS; MATERIAL ELÉCTRICO	13 720 563	18 918 382	112 115 881	105 241 664	10 121 352	12 512 040	70 018 406	73 129 488
CAPÍTULO 84 - REACTORES NUCLEARES, MÁQUINAS, APARELHOS ETC, MECÂNICOS	6 281 400	8 030 293	40 981 045	44 463 048	4 625 132	5 760 019	25 789 740	30 792 666
CAPÍTULO 85 - MÁQUINAS, APARELHOS E MATERIAIS, ELÉCTRICOS	7 439 164	10 889 089	71 134 835	60 778 616	5 496 220	6 752 021	44 228 666	42 336 823
SEC XVII - MATERIAL DE TRANSPORTE	6 811 685	13 974 285	46 258 352	69 136 168	1 573 267	7 232 542	24 819 460	20 306 673
CAPÍTULO 86 - VEÍCULOS E MATERIAL PARA VIAS FÉRREAS, OU SEMELHANTES, ETC	394	55 478	152 888	621 996	171 818	137 815	696 704	906 587
CAPÍTULO 87 - AUTOMÓVEIS, TRACTORES E OUTROS VEÍCULOS TERRESTRES	4 927 285	10 504 086	38 165 135	57 546 220	1 295 944	2 225 902	18 654 966	10 815 162
CAPÍTULO 88 - AERONAVES E OUTROS APARELHOS AÉREOS OU ESPACIAIS	1 582 478	2 976 615	6 598 286	8 874 664	91 600	1 471 549	3 224 209	4 994 748
CAPÍTULO 89 - EMBARCAÇÕES E ESTRUTU. FLUTUANTES	301 528	438 106	1 342 042	2 093 289	13 904	3 397 276	2 243 582	3 590 177
SEC XVIII - APARELHOS DE ÓPTICA, FOTOGRAFIA, RELÓGIOS; ETC	2 344 995	2 834 112	14 871 240	15 671 896	369 160	709 020	2 739 918	3 317 366
CAPÍTULO 90 - APARELHOS DE ÓPTICA, FOTOGRAFIA, CINEMA, MEDIDA, CONTROLE, ETC	1 569 853	1 760 270	10 367 480	11 064 183	291 795	640 869	2 277 716	2 921 477
CAPÍTULO 91 - RELÓGIOS E APARELHOS SEMELHANTES; SUAS PARTES	697 097	933 251	4 128 408	4 059 532	75 055	67 701	450 809	368 389
CAPÍTULO 92 - INSTRUMENTOS MUSICAIS, SUAS PARTES E ACESSÓRIOS	78 046	140 591	375 352	548 181	2 311	451	11 393	27 500
SEC XIX - ARMAS E MUNIÇÕES, SUAS PARTES E ACESSÓRIOS	75 686	36 952	965 690	188 418	224 814	159 025	3 156 251	1 657 240
CAPÍTULO 93 - ARMAS E MUNIÇÕES, SUAS PARTES E ACESSÓRIOS	75 686	36 952	965 690	188 418	224 814	159 025	3 156 251	1 657 240
SEC XX - MERCADORIAS E PRODUTOS DIVERSOS	1 352 512	1 163 239	6 590 912	6 279 932	1 379 047	1 101 899	5 086 900	4 827 022
CAPÍTULO 94 - MÓVEIS; MOBILIÁRIO MÉDICO-CIRÚRGICO; ANÚNCIOS, CARTAZES	261 495	282 686	1 867 646	1 504 802	408 570	844 922	3 219 735	3 629 011
CAPÍTULO 95 - BRINQUEDOS, JOGOS E ARTIGOS PARA DESPORTO	865 920	558 037	3 486 841	3 193 110	891 220	166 057	1 432 761	712 387
CAPÍTULO 96 - OBRAS DIVERSAS	225 097	322 516	1 236 425	1 582 020	79 257	90 921	434 404	485 625
SEC XXI - OBJECTOS DE ARTE, DE COLECÇÃO OU ANTIGUIDADES	14 125	14 062	83 612	91 537	279 258	218 254	1 449 594	1 236 678
CAPÍTULO 97 - OBJECTOS DE ARTE, DE COLECÇÃO OU ANTIGUIDADES	14 125	14 062	83 350	91 537	904	12 729	55 839	37 438
CAPÍTULO 98 - CONJUNTOS INDUSTRIAIS EXPORTADOS AO ABRIGO DO REG. CEE 518/79	–	–	–	–	–	–	–	–
CAPÍTULO 99 - MERCADO. REAGRUPADAS POR CAPÍTULOS	–	–	262	–	278 355	205 525	1 393 755	1 199 240

B.5 RESULTADOS MENSAIS E ACUMULADOS DO COMÉRCIO EXTRACOMUNITÁRIO POR TIPO DE BENS, COM BASE NA CGCE

TOTAL DO PAÍS

VALORES EM 10^6 ESC

TIPOS DE BENS	JUNHO				JANEIRO A JUNHO			
	IMPORTAÇÃO		EXPORTAÇÃO		IMPORTAÇÃO		EXPORTAÇÃO	
	1996	1997	1996	1997	1996	1997	1996	1997
1	2	3	4	5	6	7	8	9
TOTAL	**93 491.7**	**117 432.4**	**53 445.1**	**71 088.9**	**658 504.3**	**709 208.9**	**362 204.9**	**374 199.4**
BENS DE CONSUMO	19 044.5	19 164.2	21 356.8	24 134.3	112 885.9	117 237.4	125 971.2	128 477.5
ALIMENTARES	9 431.6	7 978.1	5 132.5	5 429.8	54 584.8	54 604.7	30 225.3	30 335.2
OUTROS BENS DE CONSUMO	9 612.9	11 186.2	16 224.3	18 704.5	58 301.1	62 632.7	95 745.9	98 142.3
BENS DE EQUIPAMENTO	19 122.4	31 349.6	11 152.0	19 475.1	150 399.8	165 613.1	91 228.1	90 169.5
MATERIAL DE TRANSPORTE	7 422.3	15 188.3	2 202.3	8 342.0	49 037.8	73 871.8	29 255.9	27 930.7
OUTROS BENS DE EQUIPAMENTO	11 700.0	16 161.3	8 949.7	11 133.1	101 362.0	91 741.3	61 972.2	62 238.8
COMBUSTÍVEIS	19 071.6	24 206.8	2 902.0	4 461.4	151 246.4	176 078.4	25 413.2	32 015.7
BENS INTERMÉDIOS	36 197.2	42 662.4	17 756.3	22 793.8	242 993.5	250 118.3	117 170.7	121 990.4
PRIMÁRIOS	16 899.7	18 901.6	1 369.8	4 182.7	109 850.7	103 529.3	12 670.7	13 349.7
TRANSFORMADOS	19 297.5	23 760.8	16 386.5	18 611.1	133 142.7	146 588.9	104 500.0	108 640.7
OUTROS	56.0	49.3	277.9	224.4	978.8	161.7	2 421.8	1 546.3

B.6 RESULTADOS ACUMULADOS DO COMÉRCIO EXTRACOMUNITÁRIO
SEGUNDO A C. A. E., REV. 2
TOTAL DO PAÍS

VALORES EM 10^3 ESC

C. A. E. Classificação das Actividades Económicas — PRODUTOS DE	JANEIRO A JUNHO			
	IMPORTAÇÃO		EXPORTAÇÃO	
	1996	1997	1996	1997
1	2	3	4	5
TOTAL	**658 723 898**	**709 305 591**	**362 209 389**	**374 227 676**
A - AGRIC., PROD. ANIMAL, CAÇA E SILVICULTURA	**115 882 081**	**107 189 919**	**1 951 102**	**2 462 266**
01 - agricultura, produção animal, caça e serviços relacionados	104 070 822	93 342 686	1 478 752	1 554 653
02 - silvicultura, exploração florestal e serviços relacionados	11 811 259	13 847 233	472 350	907 613
B - PESCA	**2 397 847**	**2 619 915**	**664 449**	**668 167**
05 - pesca, aquacultura e serviços relacionados	2 397 847	2 619 915	664 449	668 167
C - INDÚSTRIAS EXTRACTIVAS	**138 658 704**	**165 230 154**	**8 136 919**	**9 024 975**
CA - Extracção de Produtos Energéticos	135 865 206	160 065 453	208	1 604
10 - extracção de hulha, linhite e turfa	15 746 197	20 287 293	–	193
11 - extracção de petróleo bruto e gás natural	120 119 008	139 778 160	208	1 412
12 - extracção de minérios de urânio e de tório	–	–	–	–
CB - Indústrias Extractivas, excepto de Produtos Energéticos	2 793 499	5 164 701	8 136 711	9 023 371
13 - extracção e preparação de minérios metálicos	1 335 710	1 160 193	7 005 731	6 563 959
14 - outras indústrias extractivas	1 457 789	4 004 508	1 130 980	2 459 411
D - INDÚSTRIAS TRANSFORMADORAS	**400 580 995**	**433 243 641**	**351 275 872**	**361 963 690**
DA - Indústrias Alimentares, das Bebidas e do Tabaco	73 503 253	74 333 524	36 343 284	36 447 203
15 - indústrias alimentares e das bebidas	73 390 783	74 203 442	35 910 544	36 214 073
16 - indústria do tabaco	112 470	130 082	432 740	233 131
DB - Indústria Têxtil	28 757 086	32 198 767	56 054 652	58 543 781
17 - fabricação de têxteis	24 541 055	27 176 060	30 805 362	35 762 098
18 - vestuário; artigos e preparação de peles com pelo	*4 216 031*	*5 022 707*	*25 249 290*	*22 781 683*
DC - Indústria do Couro e dos Produtos do Couro	20 012 412	22 693 452	21 476 419	20 426 434
19 - curtimenta e acab. de peles sem pelo; art. de couro e calçado	20 012 412	22 693 452	21 476 419	20 426 434
DD - Indústrias da Madeira e da Cortiça e Suas Obras	7 609 036	9 694 463	26 445 842	30 769 434
20 - madeira e cortiça, excepto mobiliário; cestaria e espartaria	7 609 036	9 694 463	26 445 842	30 769 434
DE - Pasta, Papel e Cartão, e Seus Artigos; Edição e Impressão	7 000 709	6 757 899	12 753 450	11 351 021
21 - pasta, papel e cartão, e seus artigos	4 338 805	4 241 416	11 245 765	9 021 255
22 - edição, impressão e reprod. de suportes de inform. gravados	2 661 904	2 516 483	1 507 685	2 329 766
DF - Coque, Prod. Petrolíferos Refinados e Combustível Nuclear	16 190 656	16 659 884	25 417 237	31 994 604
23 - coque, prod. petrol. refinados e tratam. de comb. nuclear	16 190 656	16 659 884	25 417 237	31 994 604
DG - Produtos Químicos e Fibras Sintéticas ou Artificiais	36 573 533	38 005 359	20 412 273	24 531 905
24 - produtos químicos e fibras sintéticas ou artificiais	36 573 533	38 005 359	20 412 273	24 531 905
DH - Artigos de Borracha e de Matérias Plásticas	10 394 774	10 722 289	5 809 634	6 326 762
25 - artigos de borracha e de matérias plásticas	10 394 774	10 722 289	5 809 634	6 326 762
DI - Outros Produtos Minerais Não Metálicos	2 314 410	4 094 096	19 338 904	21 545 119
26 - outros produtos minerais não metálicos	2 314 410	4 094 096	19 338 904	21 545 119
DJ - Indústrias Metalúrgicas de Base e de Produtos Metálicos	19 191 853	22 468 062	18 724 429	14 788 552
27 - indústrias metalúrgicas de base	14 609 029	16 476 251	5 967 623	3 650 518
28 - produtos metálicos, excepto máquinas e equipamento	4 582 824	5 991 812	12 756 807	11 138 034
DK - Máquinas e Equipamentos, n.e.	32 832 264	31 826 136	28 905 275	28 642 664
29 - máquinas e equipamentos, n.e.	32 832 264	31 826 136	28 905 275	28 642 664
DL - Equipamento Eléctrico e de Óptica	89 069 795	80 894 203	45 607 368	45 248 711
30 - máq. de escrit. e equipa. para tratam. automát. da informação	8 829 503	9 811 939	1 288 498	1 974 758
31 - máquinas e aparelhos eléctricos, n.e.	14 990 693	16 970 353	11 802 509	16 020 404
32 - equipamento e aparelhos de radio, televisão e comunicação	50 810 274	39 115 177	29 941 483	24 257 047
33 - aparelhos médico-cirurgicos, de óptica, de relojoaria, etc..	14 439 325	14 996 734	2 574 878	2 996 502
DM - Material de Transporte	49 677 804	74 963 347	27 025 405	24 683 198
34 - veículos automóveis, reboques e semi-reboques	35 096 421	55 138 288	19 928 795	12 604 056
35 - outro material de transporte	14 581 383	19 825 058	7 096 610	12 079 141
DN - Indústrias Transformadoras, n.e.	7 453 410	7 932 159	6 961 700	6 664 304
36 - mobiliário; outras indústrias transformadoras, n.e.	7 453 410	7 932 159	6 961 700	6 664 304
E - PROD. E DISTRIB. DE ELECTRIC., GÁS E ÁGUA	–	–	**787**	**7**
40 - electricidade, gás, vapor e água quente	–	–	787	7
K - ACTI. IMOB., ALUG. E S. PREST. ÀS EMPRESAS	**1 046 751**	**838 393**	**108 422**	**48 866**
72 - actividades informáticas e conexas	1 031 679	807 197	74 779	35 736
74 - outros produtos dos serviços prestados as empresas	15 072	31 196	33 643	13 130
O - OUT. ACTI. DE S. COLECT., SOCIAIS E PESSOAIS	**157 520**	**184 569**	**71 839**	**59 706**
92 - actividades recreativas, culturais e desportivas	157 520	184 569	71 839	59 706
93 - outras actividades de serviços	–	–	–	–

QUADRO B.6 - RESULTADOS ACUMULADOS DO COMÉRCIO EXTRACOMUNITÁRIO SEGUNDO A C.A.E. - TOTAL DO PAÍS

10^3 ESCUDOS

C.A.E. - CLASSIFICAÇÃO DAS ACTIVIDADES ECONÓMICAS	JANEIRO A JUNHO			
	IMPORTAÇÃO		EXPORTAÇÃO	
Produtos de	1995	1996	1995	1996
TOTAL GERAL	639 963 386	656 843 708	329 343 770	362 123 936
1 -AGRICULTURA, SILVIC., CAÇA E PESCA	131 036 362	144 281 818	2 257 589	2 621 550
11 -Agricultura e Caça	85 535 311	101 886 272	1 190 351	1 443 419
12 -Silvicultura e Exploração Florestal	15 951 914	11 782 471	474 476	511 689
13 -Pesca	29 549 137	30 613 075	592 762	666 442
2 -INDÚSTRIAS EXTRACTIVAS	159 035 099	138 478 487	9 639 744	8 092 313
21 -Extracção do carvão	19 404 877	15 730 932	32	
22 -Extracção de Petróleo Bruto e Gás Natural	136 558 621	120 119 182		18
23 -Extracção de Minérios Metálicos	1 392 628	1 335 710	8 010 764	6 996 787
29 -Ext. Minérios Não Metálicos e Rochas Indust.	1 678 973	1 292 663	1 628 948	1 095 508
3-INDÚSTRIAS TRANSFORMADORAS	348 974 560	373 124 640	315 765 414	349 451 943
31 -Alimentação, Bebidas e Tabaco	37 377 828	38 956 330	31 454 845	33 432 584
311-indústrias alimentares - I	29 825 489	27 896 390	19 497 087	19 777 815
312-indústrias alimentares - II	7 331 705	10 760 818	1 218 321	1 403 580
313-indústria das bebidas	207 891	290 424	10 431 921	11 811 809
314-indústria do tabaco	12 743	8 698	307 516	439 380
32 -Têxteis, Vestuário e Couro	53 932 228	49 825 755	83 121 730	78 418 226
321-indústrias têxteis	27 202 306	26 006 746	32 778 150	33 764 039
322-artigos de vestuário excepto calçado	3 560 372	3 887 130	25 235 883	22 458 936
323-curtumes, artigos de couro, etc...	16 834 722	13 796 139	2 697 418	2 279 916
324-indústria do calçado	6 334 828	6 135 740	22 410 279	19 915 335
33 -Indústria da Madeira e da Cortiça	7 014 566	7 876 222	24 793 025	27 889 332
331-indústria da madeira, excepto mobiliário	6 625 159	7 410 184	23 249 801	26 227 606
332-mobiliário, excepto metálico e plástico	389 407	466 038	1 543 224	1 661 726
34 -Papel, Artes Gráficas e Publicações	5 514 766	6 530 787	12 837 532	11 465 872
341-indústria do papel	3 718 651	4 087 399	11 593 546	10 124 944
342-artes gráficas e publicações	1 796 115	2 443 388	1 243 986	1 340 928
35 -Indústrias Químicas, Deriv. do Petróleo, etc.	67 636 708	70 678 937	65 961 452	54 649 145
351-produtos químicos industriais	23 867 663	21 584 957	12 023 559	11 868 536
352-outros produtos químicos	16 407 456	22 430 944	12 013 131	12 217 049
353-refinarias de petróleo	18 062 555	16 025 279	36 846 767	25 501 884
354-derivados do petróleo e carvão	14 463	10 583	18 366	19 324
355-indústria da borracha	4 767 730	5 679 755	1 731 947	1 449 787
356-artigos de matérias plásticas	4 516 841	4 947 419	3 327 682	3 592 565
36 -Minerais Não Metál., excep. Deri. do Petróleo	2 491 073	2 924 500	19 171 455	20 169 146
361-porcelana, olaria, etc...	737 726	861 000	9 641 713	10 298 634
362-vidro e artigos de vidro	956 461	993 760	3 084 081	2 779 503
369-outros produtos minerais não metálicos	796 886	1 069 740	6 445 661	7 091 009
37 -Indústrias Metalúrgicas de Base	10 909 173	14 185 571	3 025 699	5 543 967
371-indústrias básicas do ferro e aço	3 751 378	7 583 431	2 710 315	5 243 959
372-industrias básicas dos metais não ferrosos	7 157 795	6 602 140	315 384	300 008
38 -Prod. Metálicos, Máquinas, Mat. Transporte	158 685 992	176 197 398	73 442 897	114 171 832
381-produtos metálicos,excepto máquinas	6 256 856	6 728 599	19 552 215	22 782 018
382-máquinas não eléctricas	31 674 646	35 650 869	16 541 212	19 254 199
383-máquinas e aparelhos industriais eléctricos	64 893 065	73 344 003	19 315 449	45 070 949
384-material de transporte	45 502 490	49 284 693	15 403 037	24 721 275
385-aparelhos de medida, fotografia, óptica, etc..	10 358 935	11 189 234	2 630 984	2 343 391
39 -Outras Indústrias Transformadoras	5 412 226	5 949 140	1 956 779	3 711 839
4 -ELÉCTRICIDADE, GÁS E ÁGUA	5	0	49 451	45 875
41 -Eléctricidade, Gás e Vapor	5		642	787
42 -Abastecimento de Água			48 809	45 088
8 -B.,I.F.,S., SERV. PRESTADOS ÀS EMPRESAS	40 707	2 451	874	1 333
832-produtos dos serviços prestados às empresas	40 707	2 451	874	1 333
9-SERV. PREST. À COLECT., SERV. PESSOAIS	60 219	59 915	26 192	34 446
941-cinema, teatro, rádio, tv, e actividades conexas	34 552	47 318	3 833	6 604
959-serviços pessoais - laboratórios de fotografia	25 667	12 597	22 359	27 842
0-RECUPERAÇÃO -produtos usados, resíduos, etc	816 434	896 397	1 604 506	1 876 476