

Índice de Volume de Negócios, Emprego, Remunerações e Horas Trabalhadas na Indústria
Janeiro de 2011

Índice de Volume de Negócios da Indústria desacelera.
Emprego e Horas Trabalhadas diminuem.

O volume de negócios da indústria passou de uma variação homóloga de 11,2% em Dezembro para 7,7% em Janeiro, reflectindo abrandamentos em ambos os mercados, mais intenso no nacional, que passou de uma variação de 8,9% em Dezembro para 4,5%. As vendas para o mercado externo aumentaram 13,6% em Janeiro (15,9% no mês anterior). Em termos homólogos, o emprego e as horas trabalhadas, ajustadas de efeitos de calendário, diminuíram 1,0% e 0,1%, respectivamente, enquanto as remunerações registaram um aumento de 1,1%.

VOLUME DE VENDAS

Total

Em Janeiro, a variação homóloga do volume de negócios da indústria foi 7,7%, taxa inferior em 3,5 pontos percentuais (p.p.) à observada no mês precedente. O comportamento do índice agregado foi determinado pelo abrandamento observado em ambos mercados, mais intenso no nacional que passou de uma variação de 8,9% em Dezembro para 4,5% em Janeiro. As vendas para o mercado externo aumentaram 13,6% (15,9% no mês anterior).

Os Grandes Agrupamentos Industriais de *Bens de Consumo* e de *Bens Intermédios* registaram variações homólogas em Janeiro superiores às observadas em Dezembro, que se situaram em 5,0% e 16,5%, respectivamente, (4,3% e 15,1%, no mês anterior). Os contributos para a variação do índice agregado foram, pela mesma ordem, 1,4 p.p. e 5,4 p.p.. Os agrupamentos de *Bens de Investimento* e de *Energia* apresentaram variações de 7,0% e de

-0,4% (16,5% e 10,9% em Dezembro, pela mesma ordem).

Em termos homólogos, as vendas na secção das *Indústrias Transformadoras* aumentaram 10,1% em Janeiro (11,5% no mês precedente).

Volume de Negócios da Indústria
Índice Total e GAI
Variações Homólogas, %

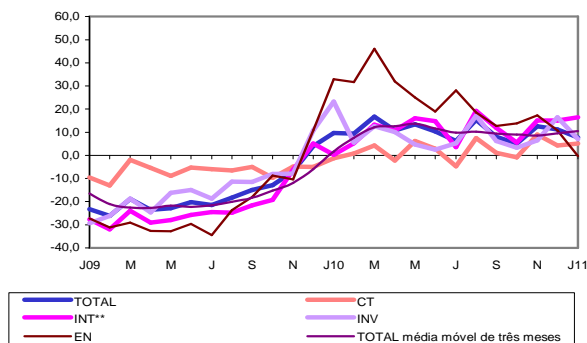

Em termos mensais, as vendas na indústria diminuíram 7,0% em Janeiro de 2011 (diminuição de 3,9% em período idêntico de 2010).

A variação média dos últimos 12 meses foi 10,4%, inferior em 0,2 p.p. à observada em Dezembro.

Mercado Nacional

Em termos homólogos, o volume de negócios da indústria com destino ao mercado nacional aumentou 4,5% em Janeiro (variação de 8,9% no mês anterior).

Todos os Grandes Agrupamentos Industriais apresentaram variações homólogas positivas, com excepção do agrupamento de *Bens de Investimento*, cujas vendas diminuíram 11,5% em Janeiro (aumento de 0,5% no mês anterior). O agrupamento de *Bens Intermédios* deu o contributo positivo mais influente para a variação do índice do mercado nacional (3,5 p.p.), que teve origem num aumento de 12,0% (6,8% no mês precedente). As variações dos agrupamentos de *Energia* e de *Bens de Consumo* fixaram-se em 3,2% e em 3,8%, respectivamente (19,5% e 3,1% em Dezembro, pela mesma ordem).

**Volume de Negócios da Indústria
Mercado Nacional – Índice Total e GAI
Variações Homólogas, %**

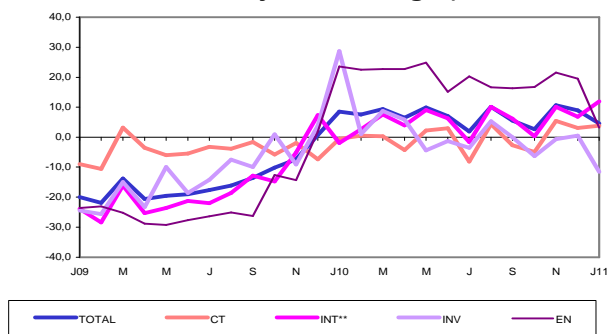

Em Janeiro, o volume de negócios da secção das *Indústrias Transformadoras* aumentou 7,5% em termos homólogos (10,3% no mês precedente).

Comparativamente com o mês anterior, as vendas na indústria com destino ao mercado nacional diminuíram 11,2% (variação de -7,4% em Janeiro de 2010).

A variação média dos últimos 12 meses situou-se em 6,9% (7,3% em Dezembro).

Mercado Externo

Em Janeiro de 2011, as vendas na indústria com destino ao mercado externo aumentaram, em termos homólogos, 13,6% (15,9% no mês anterior).

Os agrupamentos de *Bens Intermédios* e de *Bens de Investimento* registaram variações de 22,9% e de 22,2%, respectivamente (27,8% e 35,7% em Dezembro), tendo contribuído com 8,9 p.p. e 5,0 p.p. para a variação do índice total deste mercado. O agrupamento de *Energia* apresentou uma diminuição de 19,5%, após uma redução de 28,3% no mês anterior. A variação do agrupamento de *Bens de Consumo* situou-se em 7,2%, taxa superior em 0,2 p.p. à observada no mês precedente.

**Volume de Negócios da Indústria
Mercado Externo – Índice Total e GAI
Variações Homólogas, %**

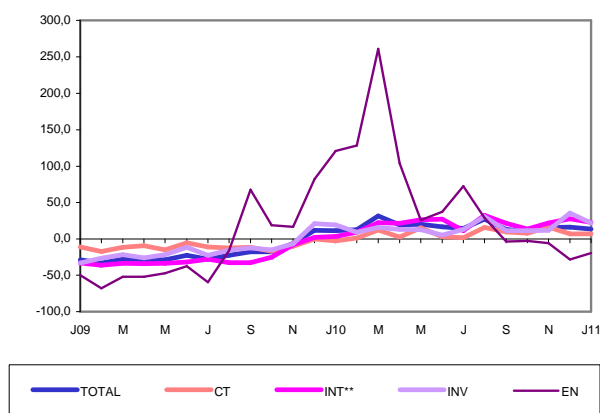

Em Janeiro de 2010, a secção das *Indústrias Transformadoras* registou um aumento de 14,0% em termos homólogos (13,6% em Dezembro de 2011).

O volume de negócios da indústria com destino ao mercado externo apresentou, em Janeiro de 2011, uma variação mensal de 1,2% (aumento de 3,2% em período idêntico de 2010).

A variação média dos últimos 12 meses fixou-se em 17,1% (17,0% no mês anterior).

EMPREGO

Em termos homólogos, o emprego na indústria diminuiu 1,0% em Janeiro, após ter diminuído 0,7% no mês precedente.

Os agrupamentos de *Bens de Investimento* e de *Bens de Consumo* contribuíram ambos com -0,4 p.p. para a variação do índice agregado, resultante de diminuições, em termos homólogos, de 2,5% e de 0,8%, respectivamente (variações de -2,5% e de -0,4% em Dezembro). Os agrupamentos de *Energia* e de *Bens Intermédios* registaram diminuições de 2,5% e de 0,5%, respectivamente, após terem registado reduções de 2,1% e de 0,1% no mês precedente.

**Emprego na Indústria
Índice Total e GAI
Variações Homólogas, %**

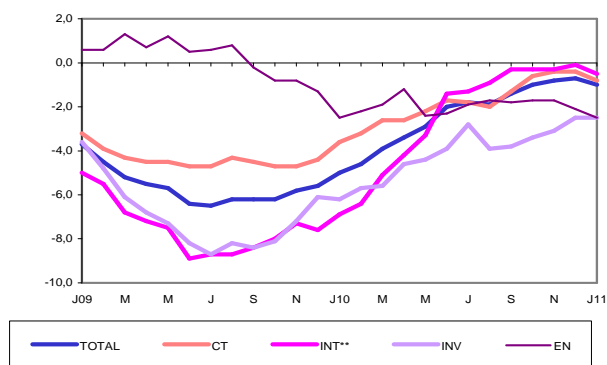

em Dezembro). Os agrupamentos de *Bens Intermédios* e de *Bens de Investimento* registaram variações de 0,4% e de 1,1%, respectivamente (2,9% e -2,2% em Dezembro). A variação do agrupamento de *Energia* foi -4,6%, resultado inferior em 3,8 p.p. ao verificado no mês precedente.

**Remunerações na Indústria
Índice Total e GAI
Variações Homólogas, %**

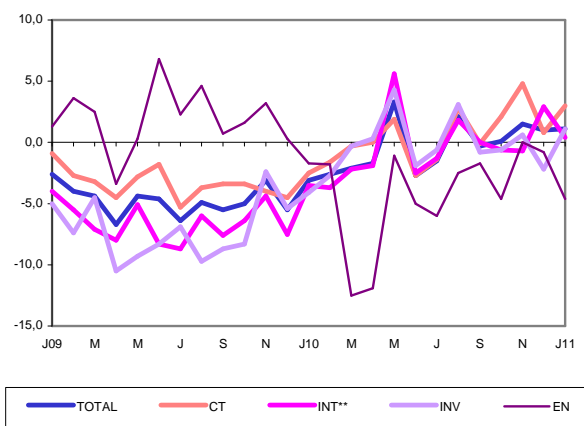

Face a Dezembro de 2010, as remunerações efectivamente pagas na indústria diminuíram 26,2% (variação de -26,3% em Janeiro de 2010).

A variação média dos últimos 12 meses situou-se em -0,1% (-0,4% no mês anterior).

Em Janeiro, o emprego registou uma variação mensal de -0,4% (variação nula em igual período de 2010).

A variação média dos últimos 12 meses foi -2,1%, superior em 0,4 p.p. à observada em Dezembro.

REMUNERAÇÕES

Em Janeiro de 2011, as remunerações efectivamente pagas na indústria aumentaram 1,1% em termos homólogos (variação de 1,0% no mês anterior).

O agrupamento de *Bens de Consumo* apresentou o contributo mais influente para a variação do índice, 1,2 p.p., que teve origem numa variação homóloga de 3,0% (0,8%

HORAS TRABALHADAS

Em Janeiro, o volume de trabalho na indústria, medido pelo número de horas trabalhadas, ajustado de efeitos de calendário, registou uma variação homóloga de -0,1% (variação nula no mês precedente).

Todos os Grandes Agrupamentos Industriais, excepto o de *Bens de Consumo*, que registou uma variação nula (-0,2% em Dezembro), apresentaram variações homólogas negativas. Os agrupamentos de *Bens Intermédios* e de *Bens de Investimento* diminuíram 0,1% (aumento de 0,6% e diminuição de 0,2% em Dezembro). O agrupamento de *Energia* registou uma variação de -2,9%, 1,9 p.p. inferior à observada em Dezembro.

Horas Trabalhadas na Indústria Índice Total e GAI Variações Homólogas, %

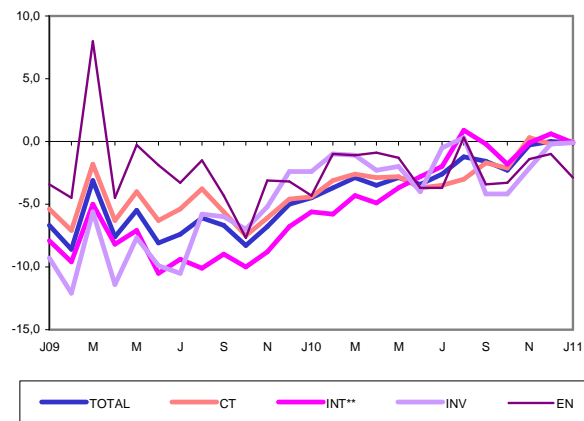

As horas trabalhadas na indústria, ajustadas de efeitos de calendário, aumentaram, em termos mensais, 6,9% em Janeiro de 2011 (aumento de 7,0% em igual período de 2010).

A variação média dos últimos 12 meses fixou-se em -2,1% (-2,5% no mês precedente).

| Ponderador | 100,00 | GRANDES AGRUPAMENTOS INDUSTRIAIS | | | | | | |
|--|----------------------------|----------------------------------|-----------------|---------------|-------|-----------------------|----------------------|---------|
| | | 84,72 | 27,92 | 3,69 | 24,22 | 34,83 | 13,02 | 24,23 |
| Períodos | TOTAL | | Bens de Consumo | | | Bens Intermédios (**) | Bens de Investimento | Energia |
| | Indústrias Transformadoras | Total | Duradouro | Não Duradouro | | | | |
| Índices mensais | | | | | | | | |
| Jan-10 | 91,4 | 91,5 | 88,6 | 75,3 | 90,6 | 86,1 | 101,2 | 96,8 |
| Fev-10 | 88,8 | 89,9 | 87,6 | 75,9 | 89,3 | 86,7 | 93,4 | 90,7 |
| Mar-10 | 106,0 | 109,5 | 102,7 | 89,2 | 104,7 | 106,5 | 112,1 | 105,9 |
| Abr-10 | 97,9 | 101,4 | 92,8 | 81,7 | 94,5 | 102,4 | 106,1 | 93,0 |
| Mai-10 | 101,4 | 104,1 | 97,3 | 84,2 | 99,3 | 105,9 | 105,1 | 97,7 |
| Jun-10 | 101,5 | 104,7 | 98,4 | 85,4 | 100,4 | 106,5 | 104,1 | 96,4 |
| Jul-10 | 108,1 | 112,0 | 106,0 | 85,8 | 109,0 | 109,2 | 111,5 | 107,0 |
| Ago-10 | 87,9 | 87,4 | 87,3 | 62,7 | 91,1 | 83,2 | 76,2 | 101,4 |
| Set-10 | 106,0 | 108,6 | 102,5 | 90,8 | 104,3 | 111,0 | 119,2 | 95,6 |
| Out-10 | 103,7 | 105,8 | 100,4 | 89,4 | 102,1 | 105,1 | 116,9 | 98,5 |
| (*) Nov-10 | 104,5 | 106,7 | 103,7 | 91,8 | 105,5 | 109,6 | 112,6 | 93,8 |
| (*) Dez-10 | 105,7 | 105,5 | 100,8 | 82,0 | 103,7 | 101,9 | 119,7 | 109,4 |
| Jan-11 | 98,4 | 100,8 | 93,0 | 82,2 | 94,7 | 100,3 | 108,2 | 96,4 |
| Variação mensal (%) | | | | | | | | |
| Jan-10 | -3,9 | -3,3 | -8,3 | 0,5 | -9,4 | -2,7 | -1,6 | -1,9 |
| Fev-10 | -2,8 | -1,7 | -1,2 | 0,9 | -1,4 | 0,7 | -7,6 | -6,3 |
| Mar-10 | 19,4 | 21,7 | 17,3 | 17,5 | 17,2 | 22,8 | 20,0 | 16,7 |
| Abr-10 | -7,6 | -7,4 | -9,6 | -8,4 | -9,8 | -3,9 | -5,4 | -12,1 |
| Mai-10 | 3,6 | 2,7 | 4,8 | 3,1 | 5,1 | 3,5 | -1,0 | 5,0 |
| Jun-10 | 0,1 | 0,6 | 1,2 | 1,4 | 1,2 | 0,6 | -0,9 | -1,3 |
| Jul-10 | 6,5 | 6,9 | 7,7 | 0,5 | 8,6 | 2,5 | 7,1 | 11,0 |
| Ago-10 | -18,7 | -22,0 | -17,6 | -26,9 | -16,5 | -23,8 | -31,7 | -5,2 |
| Set-10 | 20,6 | 24,3 | 17,4 | 44,7 | 14,5 | 33,5 | 56,5 | -5,8 |
| Out-10 | -2,1 | -2,7 | -2,0 | -1,5 | -2,1 | -5,4 | -1,9 | 3,1 |
| (*) Nov-10 | 0,8 | 0,9 | 3,2 | 2,6 | 3,3 | 4,4 | -3,7 | -4,8 |
| (*) Dez-10 | 1,2 | -1,1 | -2,7 | -10,7 | -1,7 | -7,1 | 6,4 | 16,6 |
| Jan-11 | -7,0 | -4,5 | -7,8 | 0,3 | -8,7 | -1,5 | -9,6 | -11,9 |
| Variação homóloga (%) | | | | | | | | |
| Jan-10 | 9,6 | 6,9 | -1,3 | 15,1 | -3,1 | 0,2 | 23,3 | 32,9 |
| Fev-10 | 9,4 | 8,1 | 0,8 | 20,1 | -1,2 | 5,3 | 5,6 | 31,7 |
| Mar-10 | 16,8 | 16,6 | 4,2 | 16,3 | 2,8 | 13,3 | 12,5 | 46,2 |
| Abr-10 | 10,9 | 9,6 | -2,2 | 14,1 | -4,0 | 10,9 | 10,1 | 31,9 |
| Mai-10 | 13,4 | 12,1 | 6,2 | 11,4 | 5,6 | 16,0 | 4,7 | 25,1 |
| Jun-10 | 10,4 | 9,9 | 2,9 | 12,6 | 1,8 | 14,8 | 2,4 | 18,9 |
| Jul-10 | 6,2 | 4,7 | -4,7 | 2,7 | -5,6 | 3,6 | 5,2 | 28,1 |
| Ago-10 | 15,3 | 13,5 | 7,5 | 16,6 | 6,7 | 19,2 | 17,1 | 18,6 |
| Set-10 | 8,1 | 6,9 | 1,1 | 9,3 | 0,1 | 11,9 | 6,3 | 12,7 |
| Out-10 | 5,1 | 3,4 | -0,9 | -1,7 | -0,7 | 5,6 | 3,2 | 13,8 |
| (*) Nov-10 | 12,5 | 11,0 | 8,9 | 9,2 | 8,8 | 15,1 | 6,5 | 17,2 |
| (*) Dez-10 | 11,2 | 11,5 | 4,3 | 9,4 | 3,8 | 15,1 | 16,5 | 10,9 |
| Jan-11 | 7,7 | 10,1 | 5,0 | 9,2 | 4,5 | 16,5 | 7,0 | -0,4 |
| Variação média nos últimos 12 meses (%) | | | | | | | | |
| Jan-10 | -15,4 | -15,7 | -6,1 | -7,9 | -5,9 | -20,6 | -11,8 | -19,6 |
| Fev-10 | -12,8 | -13,2 | -5,1 | -4,7 | -5,1 | -18,0 | -9,4 | -15,7 |
| Mar-10 | -10,1 | -10,5 | -4,6 | -2,6 | -4,8 | -15,1 | -6,8 | -10,6 |
| Abr-10 | -7,3 | -7,8 | -4,3 | 0,7 | -4,9 | -11,8 | -3,7 | -6,0 |
| Mai-10 | -4,3 | -4,8 | -3,1 | 2,9 | -3,8 | -8,1 | -1,8 | -0,9 |
| Jun-10 | -1,5 | -2,2 | -2,4 | 4,6 | -3,2 | -4,5 | -0,2 | 3,7 |
| Jul-10 | 1,4 | 0,6 | -2,3 | 6,7 | -3,3 | -1,4 | 2,3 | 10,5 |
| Ago-10 | 4,0 | 3,1 | -1,3 | 7,7 | -2,3 | 1,7 | 3,9 | 15,1 |
| Set-10 | 6,3 | 5,2 | -0,8 | 9,4 | -1,9 | 5,2 | 5,8 | 18,4 |
| Out-10 | 8,2 | 7,0 | 0,1 | 9,3 | -0,9 | 8,0 | 7,0 | 20,7 |
| (*) Nov-10 | 10,0 | 8,6 | 1,3 | 10,0 | 0,3 | 10,0 | 8,4 | 23,3 |
| (*) Dez-10 | 10,6 | 9,4 | 2,1 | 10,6 | 1,1 | 10,7 | 8,9 | 23,2 |
| Jan-11 | 10,4 | 9,6 | 2,6 | 10,2 | 1,7 | 12,0 | 7,8 | 20,2 |

NOTAS

Variação mensal = [mês n (ano N) / mês n-1 (ano N)] * 100 - 100

Variação homóloga = [mês n (ano N) / mês n (ano N-1)] * 100 - 100

Variação média nos últimos 12 meses = [[mês (n-11) + ... + mês (n)] / [mês (n-23) + ... + mês (n-12)]] * 100 - 100

(*) Rectificado, em resultado da substituição das estimativas efectuadas para as não respondidas, ainda existentes à data do apuramento.

(**) Bens Intermédios + Outros

O presente destaque inclui informação recebida até ao dia 3 de Março de 2011, o que corresponde a uma taxa de resposta em Volume de Negócios de 86,9%.

| Ponderador | 100,00 | GRANDES AGRUPAMENTOS INDUSTRIAIS | | | | | | |
|---|----------------------------|----------------------------------|-----------------|---------------|-------|--------------------------|----------------------|---------|
| | | 78,68 | 27,93 | 2,75 | 25,18 | 30,48 | 9,41 | 32,18 |
| Períodos | TOTAL | | Bens de Consumo | | | Bens Intermediários (**) | Bens de Investimento | Energia |
| | Indústrias Transformadoras | Total | Duradouro | Não Duradouro | | | | |
| Índices mensais | | | | | | | | |
| Jan-10 | 88,0 | 87,1 | 85,2 | 94,2 | 84,2 | 85,4 | 94,0 | 91,1 |
| Fev-10 | 84,2 | 84,3 | 84,5 | 95,1 | 83,3 | 83,7 | 77,7 | 86,2 |
| Mar-10 | 98,2 | 102,1 | 100,2 | 111,5 | 98,9 | 104,5 | 100,9 | 89,6 |
| Abr-10 | 91,4 | 95,1 | 91,8 | 101,4 | 90,8 | 97,0 | 90,9 | 85,8 |
| Mai-10 | 95,8 | 99,5 | 95,9 | 106,0 | 94,8 | 99,7 | 94,1 | 92,3 |
| Jun-10 | 93,6 | 97,9 | 95,6 | 107,7 | 94,3 | 99,5 | 91,0 | 87,0 |
| Jul-10 | 100,1 | 103,5 | 100,2 | 102,1 | 100,0 | 105,4 | 98,6 | 95,3 |
| Ago-10 | 86,2 | 87,5 | 90,8 | 84,5 | 91,5 | 77,9 | 75,5 | 93,2 |
| Set-10 | 100,5 | 104,4 | 101,0 | 110,0 | 100,0 | 110,0 | 103,4 | 90,3 |
| Out-10 | 98,3 | 100,8 | 96,7 | 110,5 | 95,2 | 101,4 | 102,2 | 95,5 |
| (*) Nov-10 | 98,3 | 101,2 | 99,6 | 107,6 | 98,7 | 105,3 | 95,0 | 91,3 |
| (*) Dez-10 | 103,5 | 105,5 | 101,0 | 107,1 | 100,4 | 97,1 | 116,0 | 108,2 |
| Jan-11 | 91,9 | 93,6 | 88,5 | 100,4 | 87,2 | 95,6 | 83,3 | 94,0 |
| Varição mensal (%) | | | | | | | | |
| Jan-10 | -7,4 | -9,0 | -13,0 | -5,2 | -13,9 | -6,0 | -18,5 | 0,7 |
| Fev-10 | -4,3 | -3,3 | -0,9 | 1,0 | -1,1 | -1,9 | -17,4 | -5,3 |
| Mar-10 | 16,6 | 21,2 | 18,6 | 17,2 | 18,8 | 24,8 | 29,9 | 3,9 |
| Abr-10 | -6,9 | -6,9 | -8,3 | -9,0 | -8,2 | -7,2 | -10,0 | -4,3 |
| Mai-10 | 4,8 | 4,7 | 4,5 | 4,5 | 4,5 | 2,8 | 3,6 | 7,6 |
| Jun-10 | -2,3 | -1,6 | -0,4 | 1,6 | -0,6 | -0,2 | -3,3 | -5,8 |
| Jul-10 | 6,9 | 5,7 | 4,8 | -5,2 | 6,1 | 5,9 | 8,4 | 9,6 |
| Ago-10 | -13,9 | -15,4 | -9,3 | -17,2 | -8,5 | -26,1 | -23,4 | -2,3 |
| Set-10 | 16,6 | 19,3 | 11,2 | 30,2 | 9,3 | 41,1 | 36,9 | -3,1 |
| Out-10 | -2,2 | -3,5 | -4,3 | 0,4 | -4,9 | -7,8 | -1,2 | 5,8 |
| (*) Nov-10 | 0,0 | 0,4 | 3,0 | -2,7 | 3,7 | 3,9 | -7,1 | -4,4 |
| (*) Dez-10 | 5,4 | 4,3 | 1,5 | -0,4 | 1,7 | -7,9 | 22,2 | 18,4 |
| Jan-11 | -11,2 | -11,3 | -12,5 | -6,3 | -13,2 | -1,5 | -28,2 | -13,1 |
| Varição homóloga (%) | | | | | | | | |
| Jan-10 | 8,5 | 4,2 | -0,5 | 23,9 | -2,8 | -2,0 | 28,7 | 23,6 |
| Fev-10 | 7,6 | 4,7 | 0,5 | 29,0 | -2,2 | 2,6 | 1,1 | 22,5 |
| Mar-10 | 9,4 | 7,5 | 0,3 | 17,7 | -1,5 | 7,6 | 8,8 | 22,7 |
| Abr-10 | 6,5 | 3,6 | -4,3 | 14,1 | -6,2 | 4,0 | 5,8 | 22,7 |
| Mai-10 | 9,9 | 8,0 | 2,2 | 6,9 | 1,7 | 9,0 | -4,4 | 24,9 |
| Jun-10 | 7,0 | 6,3 | 2,9 | 8,0 | 2,3 | 6,3 | -1,3 | 15,2 |
| Jul-10 | 1,9 | -1,7 | -8,1 | -5,2 | -8,4 | -1,6 | -3,5 | 20,2 |
| Ago-10 | 10,1 | 8,7 | 4,4 | 11,4 | 3,7 | 10,1 | 5,3 | 16,6 |
| Set-10 | 5,5 | 3,0 | -2,7 | 2,8 | -3,3 | 6,1 | 0,0 | 16,3 |
| Out-10 | 2,6 | -0,6 | -4,9 | -5,2 | -4,9 | 0,4 | -6,3 | 16,8 |
| (*) Nov-10 | 10,7 | 8,7 | 5,4 | 3,1 | 5,6 | 10,1 | -0,7 | 21,6 |
| (*) Dez-10 | 8,9 | 10,3 | 3,1 | 7,8 | 2,6 | 6,8 | 0,5 | 19,5 |
| Jan-11 | 4,5 | 7,5 | 3,8 | 6,6 | 3,5 | 12,0 | -11,5 | 3,2 |
| Varição média nos últimos 12 meses (%) | | | | | | | | |
| Jan-10 | -13,1 | -13,4 | -11,1 | -3,4 | -11,9 | -22,7 | -16,9 | -27,0 |
| Fev-10 | -11,1 | -11,4 | -10,2 | -1,2 | -11,1 | -20,5 | -13,7 | -23,8 |
| Mar-10 | -9,3 | -9,8 | -11,8 | -2,5 | -12,7 | -20,4 | -13,8 | -20,9 |
| Abr-10 | -7,1 | -7,8 | -11,1 | -0,1 | -12,3 | -17,4 | -10,6 | -17,0 |
| Mai-10 | -4,6 | -5,5 | -10,9 | 0,1 | -12,0 | -15,1 | -10,5 | -13,5 |
| Jun-10 | -2,4 | -3,3 | -10,2 | -0,2 | -11,2 | -12,7 | -8,7 | -9,4 |
| Jul-10 | -0,3 | -1,7 | -11,1 | 0,5 | -12,3 | -11,1 | -8,3 | -6,1 |
| Ago-10 | 1,7 | 0,3 | -9,7 | 1,9 | -10,9 | -6,9 | -5,5 | -1,9 |
| Set-10 | 3,7 | 1,8 | -10,7 | -0,4 | -11,7 | -7,9 | -7,0 | 2,6 |
| Out-10 | 4,9 | 2,8 | -10,2 | -1,6 | -11,2 | -5,6 | -7,6 | 4,8 |
| (*) Nov-10 | 6,5 | 4,1 | -9,9 | -1,3 | -10,8 | -4,7 | -6,2 | 8,5 |
| (*) Dez-10 | 7,3 | 5,1 | -9,1 | -1,1 | -10,0 | -3,9 | -8,4 | 8,4 |
| Jan-11 | 6,9 | 5,3 | -7,7 | -1,5 | -8,4 | -2,7 | -8,1 | 8,2 |

NOTAS

Varição mensal = [mês n (ano N) / mês n-1 (ano N)] * 100 - 100

Varição homóloga = [mês n (ano N) / mês n (ano N-1)] * 100 - 100

Varição média nos últimos 12 meses = [[mês (n-11) + ... + mês (n)] / [mês (n-23) + ... + mês (n-12)]] * 100 - 100

(*) Rectificado, em resultado da substituição das estimativas efectuadas para as não respondidas, ainda existentes à data do apuramento.

(**) Bens Intermediários + Outros

INSTITUTO NACIONAL DE ESTATÍSTICA

Índice de **VOLUME DE NEGÓCIOS NA INDÚSTRIA - MERCADO EXTERNO**

Índice Total, por Grandes Agrupamentos Industriais e por Secções

Variações mensais, homólogas e nos últimos 12 meses

BASE 2005=100

| Ponderador | 100,00 | 97,16 | GRANDES AGRUPAMENTOS INDUSTRIAIS | | | | | |
|--|----------------------------|-------|----------------------------------|---------------|-------|--------------------------|----------------------|---------|
| | | | 27,88 | 5,64 | 22,24 | 43,79 | 20,45 | 7,87 |
| Períodos | TOTAL | | Bens de Consumo | | | Bens Intermediários (**) | Bens de Investimento | Energia |
| | Indústrias Transformadoras | Total | Duradouro | Não Duradouro | | | | |
| Índices mensais | | | | | | | | |
| Jan-10 | 98,3 | 98,8 | 95,5 | 56,3 | 105,4 | 87,2 | 107,9 | 144,8 |
| Fev-10 | 98,3 | 99,3 | 93,9 | 56,6 | 103,4 | 91,0 | 108,3 | 128,4 |
| Mar-10 | 122,1 | 121,8 | 107,8 | 66,9 | 118,2 | 109,3 | 122,8 | 242,7 |
| Abr-10 | 111,4 | 111,9 | 94,8 | 62,0 | 103,1 | 110,0 | 120,5 | 154,1 |
| Mai-10 | 113,1 | 111,7 | 100,1 | 62,4 | 109,6 | 114,8 | 115,4 | 143,5 |
| Jun-10 | 117,8 | 116,1 | 104,3 | 63,1 | 114,8 | 116,6 | 116,5 | 176,1 |
| Jul-10 | 124,6 | 126,1 | 117,9 | 69,5 | 130,1 | 114,7 | 123,7 | 205,7 |
| Ago-10 | 91,2 | 87,1 | 80,2 | 40,9 | 90,1 | 90,7 | 76,8 | 171,0 |
| Set-10 | 117,2 | 115,6 | 105,6 | 71,5 | 114,3 | 112,6 | 134,2 | 139,9 |
| Out-10 | 115,0 | 114,1 | 108,2 | 68,3 | 118,3 | 110,3 | 130,8 | 123,9 |
| (*) Nov-10 | 117,5 | 115,7 | 112,1 | 75,9 | 121,3 | 115,8 | 129,3 | 114,7 |
| (*) Dez-10 | 110,3 | 105,3 | 100,4 | 56,7 | 111,5 | 108,8 | 123,3 | 120,1 |
| Jan-11 | 111,6 | 112,7 | 102,4 | 64,0 | 112,1 | 107,1 | 131,9 | 116,6 |
| Variação mensal (%) | | | | | | | | |
| Jan-10 | 3,2 | 6,6 | 1,7 | 11,8 | 0,5 | 2,5 | 18,8 | -13,5 |
| Fev-10 | 0,1 | 0,5 | -1,6 | 0,5 | -1,9 | 4,4 | 0,4 | -11,3 |
| Mar-10 | 24,2 | 22,6 | 14,8 | 18,1 | 14,3 | 20,1 | 13,3 | 89,1 |
| Abr-10 | -8,8 | -8,1 | -12,1 | -7,4 | -12,8 | 0,7 | -1,8 | -36,5 |
| Mai-10 | 1,5 | -0,1 | 5,6 | 0,7 | 6,3 | 4,4 | -4,2 | -6,9 |
| Jun-10 | 4,2 | 4,0 | 4,3 | 1,0 | 4,7 | 1,6 | 0,9 | 22,7 |
| Jul-10 | 5,7 | 8,6 | 13,0 | 10,3 | 13,3 | -1,6 | 6,2 | 16,8 |
| Ago-10 | -26,8 | -30,9 | -32,0 | -41,2 | -30,8 | -20,9 | -37,9 | -16,8 |
| Set-10 | 28,4 | 32,8 | 31,8 | 74,8 | 26,8 | 24,1 | 74,7 | -18,2 |
| Out-10 | -1,9 | -1,4 | 2,4 | -4,5 | 3,5 | -2,0 | -2,5 | -11,5 |
| (*) Nov-10 | 2,2 | 1,5 | 3,7 | 11,2 | 2,6 | 5,0 | -1,2 | -7,4 |
| (*) Dez-10 | -6,1 | -9,0 | -10,4 | -25,3 | -8,1 | -6,1 | -4,7 | 4,7 |
| Jan-11 | 1,2 | 7,0 | 2,0 | 12,9 | 0,6 | -1,5 | 7,0 | -2,9 |
| Variação homóloga (%) | | | | | | | | |
| Jan-10 | 11,6 | 11,1 | -2,9 | 2,8 | -3,6 | 3,3 | 19,1 | 121,1 |
| Fev-10 | 12,8 | 13,3 | 1,4 | 7,7 | 0,6 | 9,1 | 9,0 | 128,4 |
| Mar-10 | 31,5 | 32,3 | 12,4 | 14,2 | 12,2 | 22,3 | 15,7 | 260,8 |
| Abr-10 | 19,4 | 19,3 | 2,4 | 14,0 | 0,9 | 21,1 | 13,3 | 103,3 |
| Mai-10 | 20,2 | 18,7 | 15,0 | 20,1 | 14,3 | 26,0 | 12,9 | 25,6 |
| Jun-10 | 16,6 | 15,4 | 3,1 | 21,3 | 1,0 | 27,2 | 5,2 | 37,3 |
| Jul-10 | 14,2 | 15,1 | 1,8 | 17,2 | 0,1 | 11,5 | 13,0 | 72,4 |
| Ago-10 | 27,2 | 22,7 | 15,7 | 29,2 | 14,4 | 32,6 | 30,8 | 28,8 |
| Set-10 | 13,1 | 13,4 | 9,6 | 21,3 | 7,9 | 21,2 | 11,5 | -3,6 |
| Out-10 | 9,9 | 9,9 | 7,7 | 4,6 | 8,1 | 13,4 | 11,5 | -2,9 |
| (*) Nov-10 | 15,5 | 14,6 | 16,0 | 19,3 | 15,5 | 22,2 | 12,1 | -6,0 |
| (*) Dez-10 | 15,9 | 13,6 | 7,0 | 12,6 | 6,3 | 27,8 | 35,7 | -28,3 |
| Jan-11 | 13,6 | 14,0 | 7,2 | 13,7 | 6,4 | 22,9 | 22,2 | -19,5 |
| Variação média nos últimos 12 meses (%) | | | | | | | | |
| Jan-10 | -19,3 | -19,3 | -10,4 | -24,6 | -8,1 | -26,2 | -13,8 | -22,2 |
| Fev-10 | -16,0 | -15,9 | -8,9 | -20,8 | -7,1 | -23,2 | -11,0 | -12,5 |
| Mar-10 | -11,7 | -11,5 | -7,1 | -16,7 | -5,6 | -19,1 | -7,9 | 2,4 |
| Abr-10 | -7,8 | -7,7 | -6,2 | -11,5 | -5,4 | -14,8 | -4,3 | 13,0 |
| Mai-10 | -3,6 | -3,8 | -3,9 | -7,3 | -3,4 | -9,9 | -1,3 | 23,1 |
| Jun-10 | 0,0 | -0,4 | -3,2 | -3,0 | -3,2 | -4,7 | 0,3 | 33,7 |
| Jul-10 | 4,7 | 4,4 | -1,9 | 2,0 | -2,4 | -0,6 | 3,9 | 61,0 |
| Ago-10 | 8,3 | 7,5 | -0,2 | 4,7 | -0,8 | 4,2 | 6,2 | 67,8 |
| Set-10 | 11,5 | 10,6 | 1,7 | 9,6 | 0,7 | 10,1 | 8,8 | 59,2 |
| Out-10 | 14,6 | 13,9 | 4,2 | 11,4 | 3,3 | 14,7 | 11,7 | 56,3 |
| (*) Nov-10 | 16,7 | 16,0 | 6,5 | 13,2 | 5,7 | 17,5 | 13,6 | 53,5 |
| (*) Dez-10 | 17,0 | 16,4 | 7,1 | 14,8 | 6,1 | 19,6 | 14,8 | 41,1 |
| Jan-11 | 17,1 | 16,6 | 8,0 | 15,7 | 6,9 | 21,1 | 15,2 | 31,1 |

NOTAS

Variação mensal = [mês n (ano N) / mês n-1 (ano N)] * 100 - 100

Variação homóloga = [mês n (ano N) / mês n (ano N-1)] * 100 - 100

Variação média nos últimos 12 meses = [[mês (n-11) + ... + mês (n)] / [mês (n-23) + ... + mês (n-12)]] * 100 - 100

(*) Rectificado, em resultado da substituição das estimativas efectuadas para as não respondidas, ainda existentes à data do apuramento.

(**) Bens Intermediários + Outros

Notas Explicativas

O INE iniciou a publicação das presentes séries de Índices de Volume de Negócios, Emprego, Remunerações e Horas Trabalhadas na Indústria (IVNEI) (Base 2005=100) com os resultados referentes a Janeiro de 2009, apenas relativos ao Volume de Negócios, tendo divulgado todas as séries com os resultados referentes a Fevereiro e Março, em destaque conjunto.

Em Agosto de 2009, o INE iniciou a divulgação das séries relativas aos Índices de Horas Trabalhadas na Indústria ajustadas de efeitos de calendário, com valores retrospectivos desde Janeiro de 2005.

Com a publicação de resultados referentes a Setembro de 2009, o INE passou a divulgar os dados das séries de Índices de Volume de Negócios – Total, Mercado Nacional e Mercado Externo, Emprego, Remunerações e Horas Trabalhadas (Brutas e Ajustadas de Efeitos de Calendário) na Indústria, com valores retrospectivos desde Janeiro de 2000.

Mais informações sobre as novas séries podem, assim, ser obtidas através da consulta da Introdução e da Nota de Apresentação inseridas nos respectivos destaques de Janeiro e de Março/Março de 2009, disponíveis no Portal do INE.

Revisões

A informação divulgada no presente destaque incorpora revisões dos índices dos dois meses anteriores, em consequência da substituição das estimativas efectuadas por respostas entretanto recebidas e, em menor grau, da substituição de valores provisórios anteriormente reportados por valores definitivos.

Índice de Volume de Negócios na Indústria

O objectivo do índice de volume de negócios na indústria é mostrar a evolução do mercado de bens e serviços na indústria e a sua desagregação entre mercado nacional e externo. Os índices são obtidos tendo por base o Inquérito Mensal ao Volume de Negócios e Emprego na Indústria, realizado por via electrónica (e-mail) junto de unidades estatísticas seleccionadas a partir das empresas sediadas no território nacional cuja actividade principal se enquadre na indústria.

Índices de Emprego, Remunerações e Horas Trabalhadas na Indústria

Os índices de Emprego, Remunerações e Horas Trabalhadas na indústria, têm por objectivo mostrar a evolução do mercado de emprego, dos salários e vencimentos e do volume de trabalho neste sector. Os índices são obtidos com base no Inquérito Mensal à Indústria, realizado por via electrónica (e-mail), junto de unidades estatísticas seleccionadas a partir das empresas sedeadas no território nacional dedicando-se principalmente à Indústria.

Taxa de variação mensal

A variação mensal compara o volume de negócios entre dois meses consecutivos. Embora seja um indicador que permite um acompanhamento corrente do andamento do volume de negócios, o valor desta taxa de variação é particularmente influenciado por efeitos de natureza sazonal, quando calculada sobre níveis não corrigidos de sazonalidade, e outros mais específicos localizados num (ou em ambos) dos meses comparados.

Taxa de variação homóloga

A variação homóloga compara o nível do volume de negócios entre o mês corrente e o mesmo mês do ano anterior. A evolução desta taxa de variação está menos sujeita a oscilações de natureza sazonal podendo, no entanto, ser influenciada por este tipo de efeitos localizados num período específico.

Taxa de variação média dos últimos doze meses

A variação média dos últimos doze meses compara o nível do volume de negócios dos últimos doze meses com os doze meses imediatamente anteriores. Por ser uma média móvel, esta taxa de variação é menos sensível a alterações.

Siglas

| | |
|-------|---|
| Total | – Indústria Extractiva, Indústria Transformadora e Produção e Distribuição de Electricidade, Gás e Água |
| CT | – Bens de Consumo Total |
| CND | – Bens de Consumo não Duradouro |
| CD | – Bens de Consumo Duradouro |
| INT | – Bens Intermédios |
| INV | – Bens de Investimento |
| EN | – Energia |
| GAI | – Grandes Agrupamentos Industriais |
| CAL | – Séries ajustadas de efeitos de Calendário |