

ÍNDICE DE NOVAS ENCOMENDAS NA INDÚSTRIA TOTAL, MERCADO NACIONAL E MERCADO EXTERNO Abril de 2006

NOVAS ENCOMENDAS RECEBIDAS NA INDÚSTRIA SOBEM

Em Abril de 2006, as novas encomendas recebidas pelas empresas industriais aumentaram 2,3% face ao período homólogo, em resultado dos comportamentos díspares observados nos mercados nacional (-3,4%) e externo (10,2%).

TOTAL

Quando comparadas com o trimestre homólogo terminado em Abril, as novas encomendas recebidas na indústria apresentaram uma taxa de variação de 2,3%, o que representa um aceleração de 0,5 pontos percentuais (p.p.) face à variação observada no mês anterior.

ção homóloga de -13,4% e um contributo de -3,1 p.p. para o índice total.

Índice Geral, Mercado Nacional e Mercado Externo
Variação Homóloga (médias móveis 3 meses), %

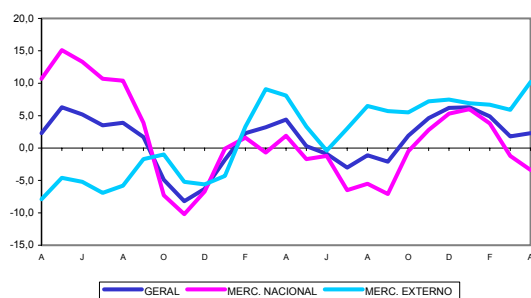

Esta aceleração foi determinada pelo Agrupamento de *Bens de Investimento*, com uma taxa de variação de 3,1% (-2,2% em Março). No entanto, foi o Agrupamento de *Bens Intermédios*, com uma variação homóloga de 9,4% (9,6% em Março), que deu o maior contributo (4,5 p.p.) para a variação positiva do índice total.

A maior quebra (3,5 p.p.) registou-se no Agrupamento de *Bens de Consumo*, que apresentou uma varia-

Índice Geral
Contribuições

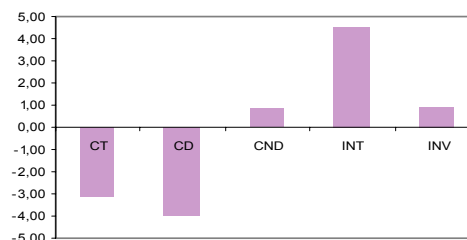

MERCADO NACIONAL

No trimestre terminado em Abril, as novas encomendas recebidas na indústria com origem no mercado nacional registaram uma variação homóloga de -3,4%, o que representa um decréscimo de 2,2 p.p. face ao observado em Março. Apenas no agrupamento de *Bens de Investimento* se verificou uma recuperação da taxa de variação homóloga (3,1 p.p.), embora o valor observado se tenha mantido negativo (-4,9%).

Os restantes Agrupamentos apresentaram, para a taxa de variação homóloga, comportamentos menos favoráveis face ao observado no mês anterior, destacando-se a desaceleração de 5,0 p.p. observada no de *Bens Intermédios*, que registou uma taxa de variação de 10,8%.

Bens Intermédios e de *Bens de Investimento*, de 4,6 p.p. e de 4,1 p.p., respectivamente, resultantes das taxas de variação de 8,1% e 14,2%. Este último Agrupamento registou uma aceleração de 8,1 p.p., determinante para o andamento do índice total.

O único agrupamento em que se registou uma desaceleração foi o de *Bens de Consumo*, com a variação homóloga (10,6%) em quebra face ao observado no mês anterior (15,4%).

**Índice Total Mercado Nacional
Contribuições**

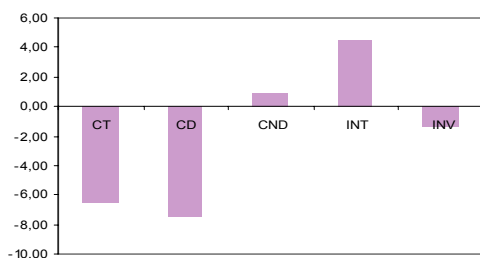

**Índice Total Mercado Externo
Contribuições**

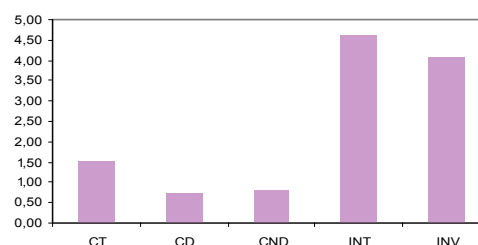

MERCADO EXTERNO

No trimestre terminado em Abril de 2006, as encomendas recebidas na indústria com origem no mercado externo cresceram 10,2%, em termos homólogos, acelerando 4,3 p.p. face ao verificado em Março.

Todos os Grandes Agrupamentos Industriais apresentaram contributos positivos para a variação do índice total, destacando-se as contribuições dos de



INSTITUTO NACIONAL DE ESTATÍSTICA

Índice de **NOVAS ENCOMENDAS NA INDÚSTRIA - TOTAL, MERCADO NACIONAL E MERCADO EXTERNO**
Índice Geral e alguns Grandes Agrupamentos Industriais
Variações mensais, homólogas e nos últimos 12 meses
BASE 2000=100

| Meses | GERAL | | | | | | MERCADO NACIONAL | | | | | | MERCADO EXTERNO | | | | | |
|---|-------|-------|-------|-------|-------|-------|------------------|-------|-------|-------|-------|-------|-----------------|-------|-------|-------|-------|-------|
| | TOTAL | CT | CD | CND | INT | INV | TOTAL | CT | CD | CND | INT | INV | TOTAL | CT | CD | CND | INT | INV |
| Índices mensais | | | | | | | | | | | | | | | | | | |
| Abr-05 | 115,4 | 107,9 | 214,5 | 83,7 | 128,9 | 103,9 | 127,0 | 164,5 | 442,7 | 125,9 | 122,5 | 106,9 | 101,8 | 54,5 | 107,0 | 37,6 | 137,3 | 100,2 |
| Mai-05 | 115,7 | 112,8 | 211,7 | 90,4 | 135,6 | 92,3 | 130,9 | 181,0 | 435,7 | 145,5 | 128,5 | 99,1 | 97,9 | 48,7 | 106,1 | 30,2 | 144,8 | 84,0 |
| Jun-05 | 123,3 | 105,6 | 201,8 | 83,8 | 151,3 | 101,0 | 139,2 | 161,4 | 405,7 | 127,4 | 144,8 | 116,2 | 104,6 | 53,1 | 105,7 | 36,2 | 159,9 | 82,3 |
| Jul-05 | 109,3 | 99,7 | 176,8 | 82,3 | 128,2 | 92,3 | 121,3 | 153,2 | 321,9 | 129,8 | 126,2 | 92,5 | 95,2 | 49,4 | 108,4 | 30,4 | 130,8 | 92,1 |
| Ago-05 | 83,7 | 76,1 | 112,6 | 67,9 | 100,7 | 67,8 | 93,7 | 123,5 | 221,7 | 109,8 | 93,7 | 72,9 | 72,0 | 31,6 | 61,1 | 22,1 | 109,9 | 61,4 |
| Set-05 | 125,1 | 116,3 | 216,5 | 93,6 | 147,4 | 103,2 | 128,6 | 177,9 | 423,7 | 143,7 | 130,4 | 92,1 | 120,9 | 58,4 | 118,9 | 38,9 | 169,7 | 116,8 |
| Out-05 | 114,2 | 113,6 | 191,7 | 96,0 | 131,0 | 93,0 | 126,1 | 174,4 | 353,6 | 149,5 | 121,7 | 98,5 | 100,2 | 56,5 | 115,5 | 37,5 | 143,1 | 86,2 |
| Nov-05 | 121,0 | 117,6 | 207,6 | 97,3 | 143,5 | 94,7 | 132,6 | 181,4 | 394,8 | 151,7 | 129,6 | 102,6 | 107,5 | 57,6 | 119,3 | 37,8 | 161,7 | 84,9 |
| Dez-05 | 123,6 | 136,9 | 145,0 | 135,1 | 132,0 | 102,2 | 140,9 | 229,5 | 291,4 | 220,9 | 116,2 | 112,0 | 103,3 | 49,8 | 76,0 | 41,4 | 152,6 | 90,2 |
| Jan-06 | 116,1 | 97,5 | 108,1 | 95,1 | 151,1 | 85,5 | 129,3 | 142,3 | 77,7 | 151,3 | 150,2 | 92,4 | 100,6 | 55,3 | 122,4 | 33,7 | 152,2 | 77,1 |
| (*) Fev-06 | 115,3 | 88,9 | 95,2 | 87,5 | 137,0 | 108,2 | 118,5 | 124,7 | 65,2 | 133,0 | 123,8 | 107,0 | 111,6 | 55,3 | 109,4 | 37,8 | 154,2 | 109,6 |
| (*) Mar-06 | 141,0 | 115,4 | 119,2 | 114,6 | 179,6 | 111,2 | 138,9 | 152,9 | 99,6 | 160,3 | 156,8 | 105,5 | 143,4 | 80,2 | 128,4 | 64,6 | 209,5 | 118,1 |
| Abr-06 | 121,3 | 85,5 | 89,5 | 84,5 | 145,5 | 118,2 | 124,3 | 121,3 | 68,8 | 128,6 | 132,3 | 115,9 | 117,7 | 51,7 | 99,3 | 36,4 | 162,8 | 121,1 |
| Variação mensal (%) | | | | | | | | | | | | | | | | | | |
| Abr-05 | -19,3 | -8,7 | 2,0 | -13,9 | -22,5 | -21,7 | -15,2 | -8,9 | -0,1 | -12,7 | -10,4 | -26,7 | -24,7 | -8,1 | 6,4 | -18,2 | -33,0 | -14,0 |
| Mai-05 | 0,3 | 4,6 | -1,3 | 8,0 | 5,2 | -11,1 | 3,0 | 10,0 | -1,6 | 15,6 | 4,9 | -7,3 | -3,8 | -10,7 | -0,8 | -19,7 | 5,5 | -16,2 |
| Jun-05 | 6,5 | -6,4 | -4,7 | -7,3 | 11,6 | 9,4 | 6,4 | -10,8 | -6,9 | -12,4 | 12,7 | 17,3 | 6,8 | 9,0 | -0,4 | 19,6 | 10,4 | -2,0 |
| Jul-05 | -11,4 | -5,6 | -12,4 | -1,8 | -15,3 | -8,5 | -12,8 | -5,1 | -20,7 | 1,8 | -12,8 | -20,4 | -9,0 | -6,9 | 2,6 | -15,9 | -18,2 | 12,0 |
| Ago-05 | -23,4 | -23,7 | -36,3 | -17,5 | -21,4 | -26,6 | -22,8 | -19,4 | -31,1 | -15,4 | -25,8 | -21,2 | -24,3 | -36,0 | -43,6 | -27,4 | -16,0 | -33,3 |
| Set-05 | 49,4 | 52,8 | 92,4 | 37,9 | 46,4 | 52,2 | 37,3 | 44,1 | 91,1 | 30,9 | 39,1 | 26,2 | 67,9 | 84,6 | 94,4 | 75,8 | 54,5 | 90,1 |
| Out-05 | -8,7 | -2,3 | -11,5 | 2,5 | -11,2 | -9,9 | -1,9 | -2,0 | -16,6 | 4,0 | -6,7 | 7,0 | -17,2 | -3,2 | -2,9 | -3,4 | -15,7 | -26,2 |
| Nov-05 | 6,0 | 3,5 | 8,3 | 1,4 | 9,6 | 1,8 | 5,1 | 4,0 | 11,7 | 1,5 | 6,5 | 4,2 | 7,3 | 2,0 | 3,3 | 0,7 | 13,0 | -1,5 |
| Dez-05 | 2,1 | 16,4 | -30,1 | 38,9 | -8,0 | 7,9 | 6,2 | 26,5 | -26,2 | 45,6 | -10,3 | 9,1 | -3,9 | -13,6 | -36,3 | 9,6 | -5,6 | 6,2 |
| Jan-06 | -6,1 | -28,8 | -25,5 | -29,6 | 14,5 | -16,3 | -8,2 | -38,0 | -73,3 | -31,5 | -29,3 | -17,5 | -2,7 | 11,0 | 61,1 | -18,7 | -0,3 | -14,5 |
| (*) Fev-06 | -0,7 | -8,8 | -11,9 | -8,0 | -9,3 | 26,5 | -8,4 | -12,4 | -16,1 | -12,1 | -17,6 | 15,8 | 11,0 | 0,0 | -10,6 | 12,3 | 1,3 | 42,0 |
| (*) Mar-06 | 22,3 | 29,8 | 25,1 | 30,9 | 31,2 | 2,8 | 17,3 | 22,6 | 52,6 | 20,5 | 26,7 | -1,5 | 28,5 | 45,1 | 17,4 | 70,9 | 35,9 | 7,8 |
| Abr-06 | -14,0 | -26,0 | -24,9 | -26,2 | -19,0 | 6,4 | -10,5 | -20,7 | -30,9 | -19,8 | -15,6 | 9,9 | -17,9 | -35,5 | -22,7 | -43,7 | -22,3 | 2,5 |
| Variação homóloga - médias móveis de 3 meses (%) | | | | | | | | | | | | | | | | | | |
| Abr-05 | 4,4 | -8,8 | -8,2 | -9,2 | 8,5 | 10,4 | 1,9 | -10,7 | -17,3 | -7,4 | 8,8 | 7,6 | 8,1 | -3,2 | 17,5 | -14,7 | 8,3 | 14,4 |
| Mai-05 | 0,3 | -10,5 | -17,0 | -6,7 | 6,0 | 0,9 | -1,7 | -11,0 | -27,5 | -1,1 | 5,3 | -0,7 | 3,3 | -9,1 | 16,4 | -24,0 | 6,8 | 3,3 |
| Jun-05 | -0,9 | -13,1 | -24,5 | -5,2 | 5,8 | -0,1 | -1,2 | -15,6 | -37,0 | -0,4 | 10,2 | 0,6 | -0,4 | -4,5 | 21,2 | -21,1 | 1,1 | -1,2 |
| Jul-05 | -3,0 | -19,6 | -33,4 | -9,9 | 3,3 | 3,9 | -6,5 | -21,6 | -46,7 | -3,4 | 3,5 | -1,8 | 3,0 | -12,6 | 16,2 | -30,9 | 3,1 | 13,7 |
| Ago-05 | -1,1 | -21,6 | -36,9 | -11,4 | 4,8 | 11,8 | -5,5 | -24,3 | -49,9 | -7,3 | 10,0 | -3,2 | 6,5 | -11,8 | 8,9 | -25,9 | -0,8 | 44,7 |
| Set-05 | -2,1 | -18,5 | -29,7 | -12,0 | 1,5 | 10,1 | -7,1 | -18,9 | -41,4 | -6,2 | 4,1 | -8,5 | 5,7 | -17,5 | 2,8 | -31,3 | -1,3 | 44,2 |
| Out-05 | 1,9 | -9,1 | -14,9 | -6,1 | 8,2 | 2,3 | -0,5 | -8,9 | -23,4 | -2,5 | 14,6 | -10,7 | 5,5 | -9,7 | 3,3 | -19,5 | 2,1 | 24,4 |
| Nov-05 | 4,6 | -1,2 | 2,9 | -3,1 | 9,4 | 1,9 | 2,8 | 0,1 | -1,6 | 0,7 | 10,3 | -5,2 | 7,2 | -4,9 | 10,8 | -16,7 | 8,4 | 12,5 |
| Dez-05 | 6,2 | 3,6 | 4,6 | 3,3 | 8,2 | 5,2 | 5,3 | 5,0 | 4,9 | 5,1 | 9,1 | 0,3 | 7,5 | -0,8 | 4,1 | -4,7 | 7,2 | 13,4 |
| Jan-06 | 6,3 | 1,6 | -11,6 | 6,7 | 9,5 | 5,2 | 6,0 | 1,6 | -24,9 | 9,5 | 12,2 | 1,6 | 6,9 | 1,6 | 10,6 | -5,3 | 6,5 | 11,1 |
| (*) Fev-06 | 4,9 | -6,9 | -35,2 | 4,4 | 8,7 | 10,0 | 3,8 | -8,8 | -59,7 | 7,4 | 12,1 | 7,0 | 6,7 | -0,9 | 8,7 | -8,1 | 5,3 | 14,4 |
| (*) Mar-06 | 1,8 | -9,9 | -45,6 | 7,5 | 9,6 | -2,2 | -1,2 | -18,5 | -80,4 | 7,1 | 15,8 | -8,0 | 5,9 | 15,4 | 24,2 | 8,8 | 3,6 | 6,1 |
| Abr-06 | 2,3 | -13,4 | -50,6 | 5,7 | 9,4 | 3,1 | -3,4 | -21,9 | -81,7 | 4,4 | 10,8 | -4,9 | 10,2 | 10,6 | 11,3 | 10,0 | 8,1 | 14,2 |
| Variação média nos últimos 12 meses (%) | | | | | | | | | | | | | | | | | | |
| Abr-05 | 0,4 | -11,8 | -14,8 | -10,1 | 8,7 | 0,2 | 1,3 | -8,2 | -22,6 | 0,6 | 10,4 | 1,6 | -1,0 | -21,3 | 11,7 | -35,3 | 7,0 | -1,9 |
| Mai-05 | -0,7 | -12,9 | -19,3 | -9,3 | 7,9 | -1,4 | -0,6 | -10,1 | -28,7 | 1,6 | 8,9 | -0,8 | -1,0 | -20,7 | 14,3 | -35,7 | 6,7 | -2,4 |
| Jun-05 | -0,6 | -14,4 | -23,5 | -9,1 | 9,0 | -1,2 | -1,3 | -12,6 | -34,3 | 1,4 | 10,1 | -2,0 | 0,4 | -19,6 | 15,2 | -35,1 | 7,8 | -0,1 |
| Jul-05 | -1,3 | -16,4 | -27,1 | -10,1 | 7,0 | 1,7 | -3,1 | -15,6 | -39,2 | -0,5 | 7,3 | -0,7 | 1,5 | -18,8 | 16,3 | -35,1 | 6,6 | 5,7 |
| Ago-05 | -1,8 | -17,2 | -29,2 | -10,2 | 6,0 | 1,9 | -4,1 | -17,1 | -41,7 | -1,7 | 8,1 | -3,6 | 1,7 | -17,6 | 15,3 | -33,3 | 3,9 | 11,2 |
| Set-05 | -1,5 | -16,7 | -28,1 | -10,0 | 6,2 | 1,8 | -3,9 | -16,4 | -40,6 | -1,7 | 8,0 | -4,0 | 2,1 | -17,4 | 14,8 | -33,6 | 4,4 | 11,3 |
| Out-05 | 0,3 | -14,4 | -24,6 | -8,7 | 7,6 | 3,8 | -1,4 | -14,5 | -37,1 | -1,6 | 10,7 | -1,4 | 3,1 | -14,1 | 15,7 | -30,0 | 4,4 | 12,1 |
| Nov-05 | 1,5 | -12,1 | -19,7 | -7,9 | 7,3 | 6,0 | -0,7 | -12,3 | -31,8 | -2,0 | 10,1 | -1,3 | 5,0 | -11,2 | 16,2 | -26,8 | 4,4 | 18,2 |
| Dez-05 | 1,6 | -10,3 | -17,7 | -6,4 | 6,5 | 5,4 | -0,9 | -10,4 | -28,3 | -1,4 | 8,6 | -2,4 | 5,5 | -10,0 | 11,5 | -23,2 | 4,4 | 18,7 |
| Jan-06 | 2,4 | -9,3 | -18,7 | -4,4 | 7,3 | 5,6 | 0,1 | -10,4 | -30,5 | -0,7 | 9,5 | -0,6 | 5,9 | -6,0 | 11,7 | -18,0 | 5,1 | 15,7 |
| (*) Fev-06 | 2,2 | -10,1 | -22,0 | -3,9 | 7,3 | 5,7 | -0,2 | -11,3 | -35,2 | 0,3 | 9,4 | -0,6 | 5,8 | -6,6 | 11,2 | -18,8 | 5,1 | 15,7 |
| (*) Mar-06 | 1,2 | -9,5 | -24,9 | -1,4 | 6,4 | 2,8 | -1,0 | -11,9 | -40,3 | 1,6 | 10,0 | -3,8 | 4,6 | -1,9 | 12,9 | -12,5 | 2,7 | 13,1 |
| Abr-06 | 1,8 | -10,4 | -28,8 | -0,8 | 7,6 | 3,6 | -1,3 | -12,9 | -45,3 | 2,2 | 10,0 | -3,9 | 6,6 | -2,6 | 10,3 | -12,0 | 5,1 | 15,6 |

NOTAS

Variação mensal = [mês n (ano N) / mês n-1 (ano N)] * 100 - 100

Variação homóloga = [ano N [mês (n)+mês (n-1)+mês (n-2)] / ano N-1 [mês (n)+mês (n-1)+mês (n-2)]] * 100 - 100

Variação média nos últimos 12 meses = [[mês (n-11) + ... + mês (n)] / [mês (n-23) + ... + mês (n-12)]] * 100 - 100

(*) - Rectificação, em resultado da substituição das estimativas efectuadas para as não respostas, por respostas efectivas das empresas, entretanto recebidas.

Notas Explicativas

Índices de Novas Encomendas na Indústria – Total, Mercado Nacional e Mercado Externo

Os Índices de Novas Encomendas na Indústria, têm por objectivo mostrar a evolução da procura de produtos e serviços, como indicação da produção futura. É também adequado para indicar se essa procura tem origem no mercado interno ou no mercado externo. Os índices são obtidos tendo por base o Inquérito Mensal ao Volume de Negócios e Novas encomendas na Indústria, realizado por via postal e electrónica (e-mail) junto de 1 396 unidades estatísticas, seleccionadas a partir das empresas sediadas no território nacional cuja actividade principal se enquadre na indústria transformadora (Subsecções DB, DE - com exclusão da Divisão 22, DG, DJ, DK, DL e DM da CAE Rev. 2), de acordo com o Anexo A, nº 8 da alínea c) do Regulamento nº 1165/98 de 19 de Maio.

Segundo o enquadramento acima referido, o volume de encomendas totais cobre 48,27% do volume de negócios total na indústria, o volume de encomendas para o mercado nacional tem uma cobertura de 38,49% do volume de negócios na indústria destinado ao mercado interno, enquanto o volume de encomendas para o mercado externo cobre 69,06% do volume de negócios que se destina ao exterior.

A taxa de respostas, tendo por base o valor das vendas dos produtos produzidos na amostra, é superior a 85% no momento do primeiro apuramento.

Taxa de variação mensal

A variação mensal compara de cada variável entre dois meses consecutivos. Embora seja um indicador que permite um acompanhamento corrente do andamento da variável, o cálculo desta taxa de variação é particularmente influenciado por efeitos de natureza sazonal e outros mais específicos localizados num (ou em ambos) dos meses comparados.

Taxa de variação homóloga (médias móveis de 3 meses)

A variação homóloga compara a média dos três últimos meses do ano corrente com a mesma média do ano anterior. Esta taxa de variação é mais “resistente” a oscilações de natureza sazonal podendo, no entanto, ser influenciada por efeitos localizados num mês específico.

Taxa de variação média dos últimos doze meses

A variação média dos últimos doze meses compara o nível da variável dos últimos doze meses com os doze meses imediatamente anteriores. Por ser uma média móvel, esta taxa de variação é menos sensível a alterações.

Siglas

Geral – Indústria Extractiva, Indústria Transformadora e Produção e Distribuição de Electricidade, Gás e Água
CT – Bens de Consumo Total
CND – Bens de Consumo não Duradouros
CD – Bens de Consumo Duradouros
INT – Intermédios
INV – Investimento

O presente destaque inclui informação recebida até ao dia 5 de Junho de 2006, o que corresponde a uma taxa de respostas de 95,2%.

Para mais informação relaciona com este assunto, consulte: http://www.ine.pt/prodserv/quadros/periodo.asp?pub_cod=336