

14 de abril de 2026

ÍNDICES DE PRODUÇÃO, EMPREGO E REMUNERAÇÕES NA CONSTRUÇÃO

Fevereiro 2026

PRODUÇÃO NA CONSTRUÇÃO ABRANDOU PARA 0,4%

O Índice de Produção na Construção¹ aumentou 0,4% em fevereiro, variação inferior em 1,0 pontos percentuais (p.p.) à observada no mês anterior.

Os índices de emprego e de remunerações abrandaram 0,7 p.p. e 1,3 p.p., para crescimentos homólogos de 2,1%, e 6,5%, em fevereiro.

Figura 1

Índice de Produção na Construção (2021=100) Total e Segmentos

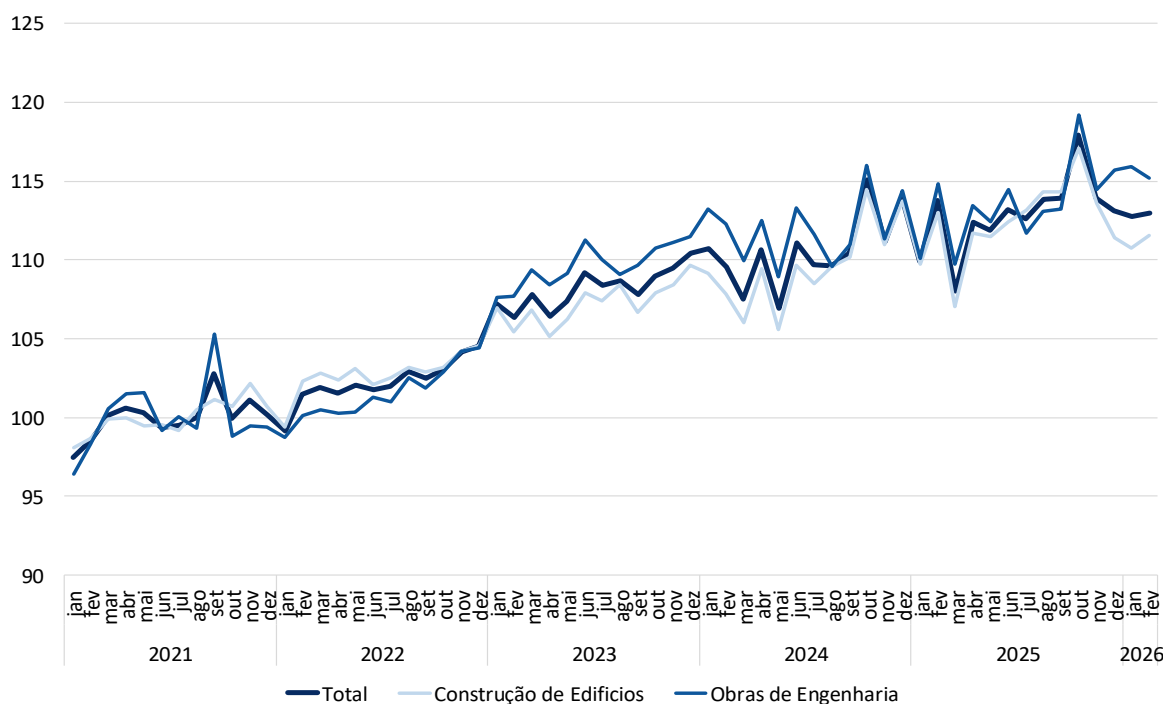

¹ Média móvel de 3 meses ajustada de efeitos de calendário e sazonalidade. Salvo indicação em contrário, as taxas de variação referidas correspondem a variações homólogas relativamente aos mesmos períodos de anos anteriores.

PRODUÇÃO

O Índice de Produção na Construção desacelerou 1,0 p.p., para um crescimento homólogo de 0,4% em fevereiro:

- A *Construção de Edifícios* contraiu 0,8%, taxa inferior em 1,2 p.p. à registada em fevereiro;
- A *Engenharia Civil* passou de um crescimento de 3,0% em janeiro, para 2,2% no mês de referência.

Quadro 1

Taxas de variação (%) e contributos (p.p.)

	Taxa de Variação em Cadeia			Taxa de Variação Homóloga (TVH)			Contributos para TVH		
	Total	Construção de Edifícios	Engenharia Civil	Total	Construção de Edifícios	Engenharia Civil	Construção de Edifícios	Engenharia Civil	
out-25	1,6	1,1	2,2	3,1	3,4	2,7	2,1		1,1
nov-25	0,0	-0,2	0,4	2,7	2,8	2,5	1,7		1,0
dez-25	-0,2	-0,8	0,7	1,4	0,8	2,2	0,5		0,9
jan-26	-1,5	-1,8	-0,9	1,4	0,4	3,0	0,2		1,2
fev-26	-0,3	-0,6	0,2	0,4	-0,8	2,2	-0,5		0,9

Médias móveis trimestrais de índices ajustados de efeitos de calendário e de sazonalidade

EMPREGO E REMUNERAÇÕES

Em fevereiro, os índices de emprego e remunerações abrandaram 0,7 p.p. e 1,3 p.p., para crescimentos homólogos de 2,1% e 6,5%, respetivamente.

Figura 2

Índices de Emprego e de Remunerações
Variação homóloga, %

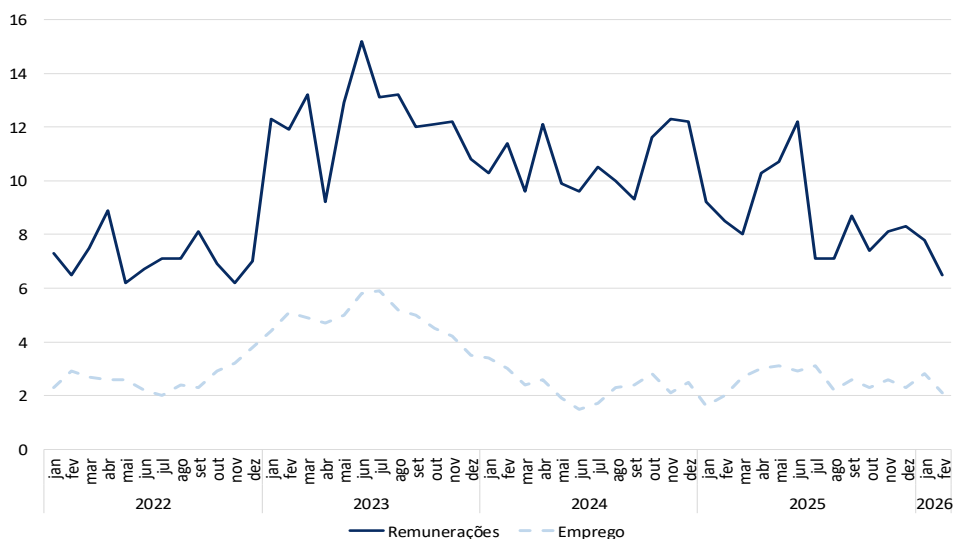

A variação mensal do índice de emprego foi 0,4% (1,1% em fevereiro de 2025), enquanto a das remunerações se situou em 1,6% (2,9% no mesmo mês de 2025).



OS PRINCIPAIS INDICADORES PODEM SER ACEDIDOS EM

[ÍNDICE DE PRODUÇÃO](#)

[ÍNDICE DE EMPREGO](#)

[ÍNDICE DE REMUNERAÇÕES](#)

[ÍNDICE DE EMPREGO TX](#)

[ÍNDICE DE REMUNERAÇÕES TX](#)

NOTA METODOLÓGICA

Índice de Produção na Construção

O Índice de Produção na Construção tem como objetivo mostrar, com periodicidade regular, a evolução do volume da produção no curto prazo. Este índice fornece uma medida da tendência do valor acrescentado em volume ao longo de um dado período de referência. Para o efeito é realizado um inquérito mensal, por formulário eletrónico, junto de unidades estatísticas selecionadas a partir das empresas sediadas no território nacional, dedicando-se principalmente à construção. É recolhida informação sobre o número de horas trabalhadas em engenharia civil e na construção de edifícios, sendo utilizada como *proxy* do índice de produção. Para mais informação sobre a metodologia utilizada ver o [documento metodológico](#).

Índices de Emprego e de Remunerações na Construção

Os Índices de Emprego e de Remunerações na Construção têm como objetivo mostrar, com periodicidade regular, a evolução do emprego e dos salários efetivamente pagos no curto prazo. Para o efeito é realizado um inquérito mensal, por formulário eletrónico, junto de unidades estatísticas selecionadas a partir das empresas sediadas no território nacional, dedicando-se principalmente à construção e à promoção imobiliária.

Ajustamento de efeitos de calendário e da sazonalidade

O ajustamento dos efeitos de calendário e da sazonalidade é efetuado com modelos probabilísticos do tipo “Autoregressive Integrated Moving Average” (ARIMA). O ajustamento pressupõe que se mantenha relativamente estável a influência deste tipo de efeitos sobre as séries brutas. Acompanham este destaque os valores das séries brutas e as respetivas taxas de variação, o que permite complementar a informação fornecida pelas séries ajustadas e comentadas neste destaque.

Grau de precisão

Os índices são apresentados com duas casas decimais e as taxas de variação e os contributos são apurados com uma casa decimal. Como tal, a soma dos contributos dos segmentos poderá diferir das respetivas taxas de variação agregadas.

Revisões

A informação agora divulgada no presente destaque incorpora revisões dos índices dos dois meses anteriores, em consequência da substituição das estimativas efetuadas por respostas entretanto recebidas e, em menor grau, da substituição de valores provisórios anteriormente reportados por valores definitivos. A magnitude destas revisões, medida, em pontos percentuais, pela diferença entre taxas de variação homóloga trimestral agora e anteriormente divulgadas é a seguinte:

Período	Prod ¹	Emp	Rem
dez-25	0,0	-0,1	-0,2
jan-26	0,1	-0,2	-1,4

¹Média móvel de 3 meses ajustada de efeitos de calendário e sazonalidade

Taxa de resposta

O presente Destaque inclui informação recebida até 10 de abril de 2026, a que corresponde uma taxa de resposta de 81,7% no primeiro momento de difusão (86,3% no mesmo mês de 2025), tomando como referência o Número de Pessoas ao Serviço (NPS) do total de empresas incluídas na amostra do inquérito.

Data do próximo Destaque mensal - 13 de maio de 2026
