

2 de março 2026

ÍNDICES DE VOLUME DE NEGÓCIOS, EMPREGO, REMUNERAÇÕES E HORAS TRABALHADAS NO COMÉRCIO
Janeiro 2026

VENDAS NO COMÉRCIO CRESCERAM 2,1%

O Índice de Volume de Negócios no Comércio¹ registou, em janeiro, um aumento homólogo de 2,1%, superior em 0,5 pontos percentuais (p.p.) ao observado em dezembro. As vendas no comércio a retalho aceleraram 1,8 p.p., para um crescimento de 4,6%. O comércio por grosso diminuiu 0,2%, após aumento de 2,9% em dezembro.

O índice do emprego apresentou uma variação homóloga de 0,4%, idêntica à observada no mês precedente. As remunerações cresceram 5,2%, que compara com a variação 5,8% no mês anterior.

Figura 1

Índice de Volume de Negócios no Comércio (2021=100)
Índice Total e por Divisões

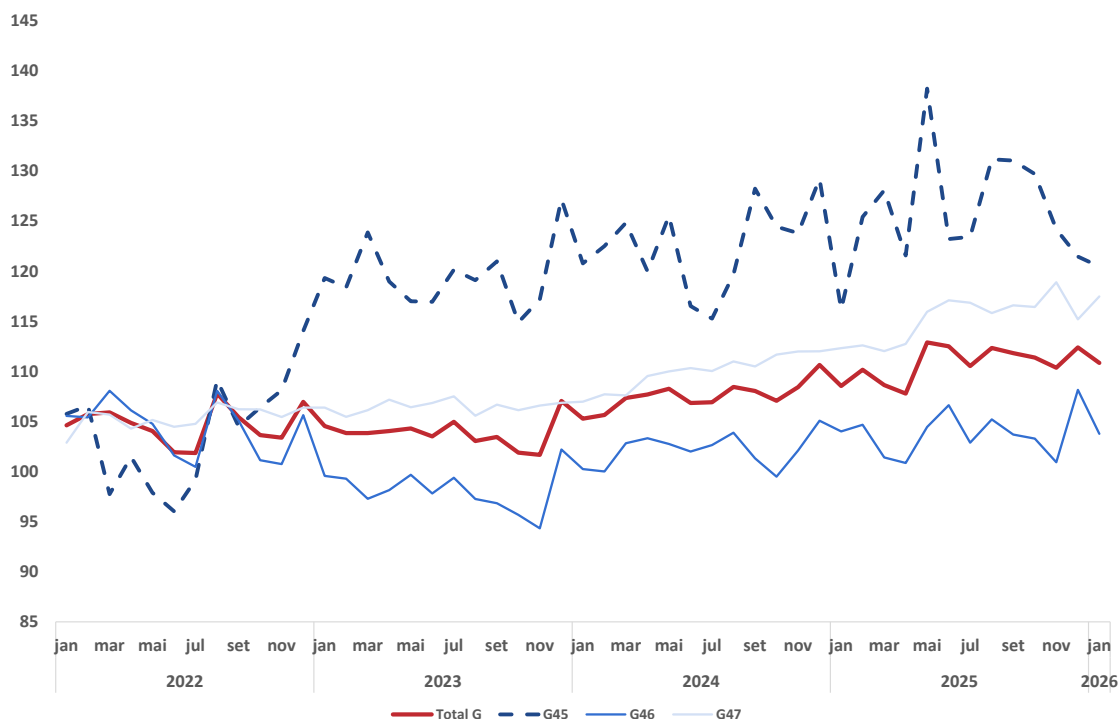

¹ Índice de Volume de Negócios Total, ajustado de efeitos de calendário e de sazonalidade, deflacionado (ver notas explicativas).

VOLUME DE NEGÓCIOS

O Índice de Volume de Negócios no Comércio registou, em janeiro, um crescimento **homólogo** de 2,1% (1,6% no mês anterior):

- O *Comércio, manutenção e reparação de veículos automóveis e motociclos* (divisão 45), passou de uma contração de 6,0% em dezembro para um aumento de 3,7% no período em análise;
- As vendas no *Comércio por grosso (inclui agentes), exceto de veículos automóveis e motociclos* (divisão 46), passaram de um crescimento de 2,9% para uma redução de 0,2%;
- O *Comércio a retalho, exceto de veículos automóveis e motociclos* (divisão 47), acelerou 1,8 p.p., para um crescimento homólogo de 4,6%. Os índices dos agrupamentos de *Produtos Alimentares* e *Produtos Não Alimentares*, passaram de variações de 0,7% e 4,3% para 4,2% e 4,9%, respetivamente.

Figura 2.

Volume de Negócios no Comércio - Índice Geral e Divisões
Contributos para a Variação homóloga, %

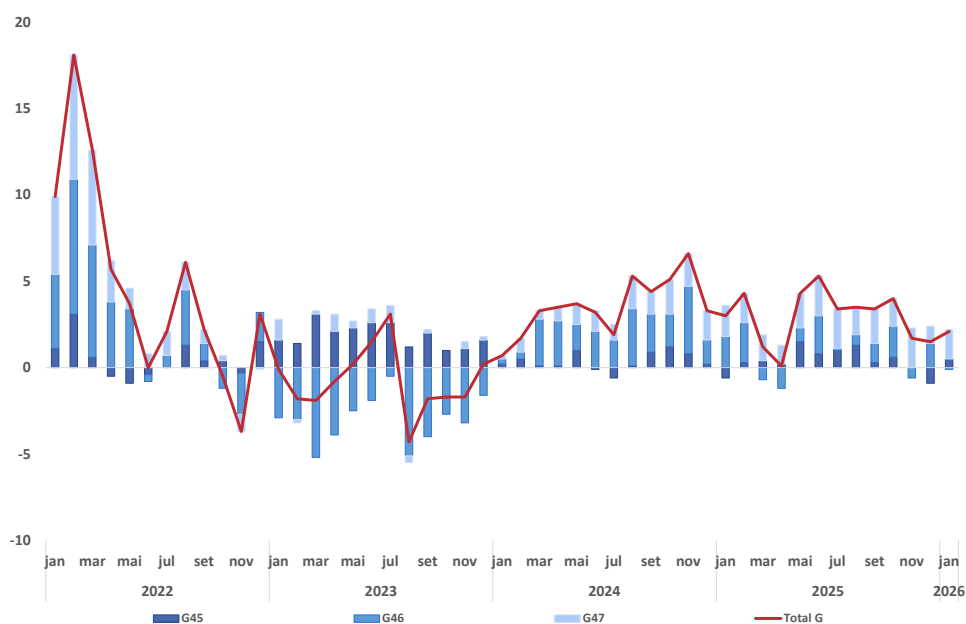

Quadro 1

 Volume de Negócios no comércio – Total e Divisões
 Variação homóloga (%) e contributos (p.p.)

| Período | Total | G45 | G46 | G47 | | |
|---|-------|------|------|-------|-------------|-----------------|
| | | | | Total | Alimentares | Não Alimentares |
| Taxa de Variação Homóloga | | | | | | |
| nov-25 | 1,8 | 0,3 | -1,2 | 6,2 | 4,9 | 7,1 |
| dez-25 | 1,6 | -6,0 | 2,9 | 2,8 | 0,7 | 4,3 |
| jan-26 | 2,1 | 3,7 | -0,2 | 4,6 | 4,2 | 4,9 |
| Contributos para a Taxa de Variação Homóloga | | | | | | |
| nov-25 | 1,8 | 0,0 | -0,6 | 2,3 | 0,7 | 1,6 |
| dez-25 | 1,6 | -0,9 | 1,4 | 1,0 | 0,1 | 0,9 |
| jan-26 | 2,1 | 0,5 | -0,1 | 1,7 | 0,6 | 1,1 |

Em termos nominais, o índice total do Comércio apresentou uma variação **homóloga** de 3,7% (crescimento de 2,5% no período precedente). O *Comércio, manutenção e reparação de veículos automóveis e motociclos* registou uma variação de 4,6% no mês em análise, após uma redução de 5,1% em dezembro. O *Comércio por grosso (incluindo agentes)* desacelerou 2,1 p.p., fixando-se a variação homóloga em 2,7%, enquanto o *Comércio a retalho* apresentou uma aceleração de 2,3 p.p., para um aumento de 4,7% em janeiro.

Em termos **mensais**, o índice total passou de um crescimento de 1,8% em dezembro para uma redução de 1,4% em janeiro. O *Comércio, manutenção e reparação de veículos automóveis e motociclos* registou uma variação negativa de 0,8% (-2,2% no mês anterior). O *Comércio por grosso exceto de veículos automóveis e de motociclos*, apresentou uma diminuição de 4,1%, após o aumento de 7,2% em dezembro. Relativamente ao *Comércio a retalho, exceto e veículos automóveis e motociclos*, passou de uma redução de 3,1% em dezembro para um aumento de 2,0% no mês em análise.

EMPREGO E REMUNERAÇÕES

Os índices de emprego e remunerações registaram, em janeiro, variações homólogas de, respetivamente, 0,4% e 5,2% (0,4% e 5,8% no mês precedente).

Figura 3.

Emprego e Remunerações
Variações Homólogas (%)

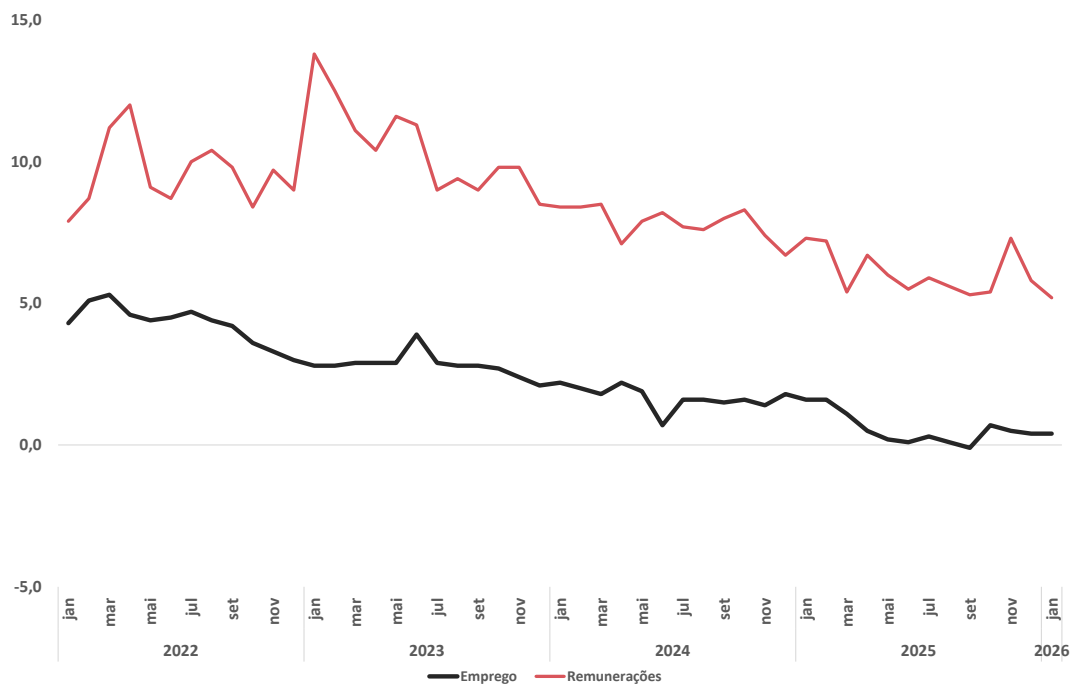

A taxa de variação **mensal** dos índices de emprego e remunerações situou-se em -1,6% e -16,1%, respetivamente (-1,6% e -15,6% em janeiro de 2025).

Quadro 2.

Volume de Negócios no Comércio - Total e Divisões
Variações Homólogas (%) e contributos (p.p.)

| Período | Emprego | Remunerações |
|-----------------------------|-------------------------------|--------------|
| | Taxa de Variação Homóloga (%) | |
| nov-25 | 0,5 | 7,3 |
| dez-25 | 0,4 | 5,8 |
| jan-26 | 0,4 | 5,2 |
| Taxa de Variação Mensal (%) | | |
| jan-25 | -1,6 | -15,6 |
| nov-25 | 1,0 | 44,3 |
| dez-25 | -0,6 | -15,3 |
| jan-26 | -1,6 | -16,1 |

OS PRINCIPAIS INDICADORES PODEM SER ACEDIDOS EM:

[Índice de volume de negócios no comércio - ajustado de efeitos de calendário e de sazonalidade \(Base - 2021\) por Agrupamento do comércio \(AC\); Mensal](#)

[Índice de volume de negócios no comércio - ajustado de efeitos de calendário e de sazonalidade deflacionado \(Base - 2021\) por Agrupamento do comércio \(AC\); Mensal](#)

[Índice de remunerações no comércio - bruto \(Base - 2021\) por Agrupamento do comércio \(AC\); Mensal](#)

[Índice de emprego no comércio - bruto \(Base - 2021\) por Agrupamento do comércio \(AC\); Mensal](#)

NOTA METODOLÓGICA

Os índices de Volume de Negócios, Emprego, Remunerações e Horas Trabalhadas no Comércio (IVNEC) têm por objetivo mostrar a evolução do mercado de bens e serviços neste setor. Os índices de Volume de Negócios e de Horas Trabalhadas são obtidos com base no Inquérito Mensal ao Volume de Negócios e Emprego no Comércio, realizado essencialmente por via eletrónica (e-mail), junto de unidades estatísticas selecionadas a partir das empresas sediadas no território nacional, dedicando-se principalmente ao Comércio. Os índices de Emprego e de Remunerações são obtidos a partir de recolha de dados de natureza administrativa, provenientes da Declaração Mensal de Remunerações efetuada por essas mesmas empresas à Segurança Social. Relativamente ao Índice de Volume de Negócios, a análise de resultados do presente Destaque foi efetuada tendo por base o índice de volume de negócios deflacionado, ajustado dos efeitos de calendário e da sazonalidade.

Para mais informação sobre a metodologia utilizada ver o [documento metodológico](#).

Ajustamento de efeitos de calendário e da sazonalidade

O ajustamento dos efeitos de calendário e da sazonalidade é efetuado com modelos probabilísticos do tipo “Autoregressive Integrated Moving Average” (ARIMA). O ajustamento pressupõe que se mantenha relativamente estável a influência deste tipo de efeitos sobre as séries brutas. Acompanham este destaque os valores das séries brutas e as respetivas taxas de variação, o que permite complementar a informação fornecida pelas séries ajustadas e comentadas neste destaque.

Contribuições

A contribuição representa o efeito individual de um agrupamento na formação de uma taxa de variação do índice total. Este indicador é apresentado em termos de pontos percentuais em relação à variação total.

Grau de precisão

Os índices são apresentados com duas casas decimais e as taxas de variação e os contributos são apurados com uma casa decimal. Como tal, a soma dos contributos dos agrupamentos poderá diferir das respetivas taxas de variação agregadas.

Taxa de resposta simples (%)

O presente Destaque inclui informação recebida até ao dia 26 de fevereiro de 2026, o que corresponde a uma taxa de resposta no primeiro momento de difusão de 89,5% (91,1% em janeiro de 2025).

Note-se que, apesar dos efeitos tão adversos decorrentes das tempestades que assolaram o país, a taxa de resposta a este inquérito, sobre o período em análise, não sofreu diminuição relevante.

Quadro 3.

Taxa de resposta em termos de Volume de Negócios e Emprego

Índice Total e Divisões

| Variável | G | G 45 | G 46 | G 47 |
|----------|------|------|------|------|
| VVN | 89,5 | 85,8 | 89,2 | 91,1 |
| NPS | 90,9 | 78,4 | 88,6 | 93,5 |

Revisões

A informação agora divulgada no presente destaque incorpora revisões dos índices dos dois meses anteriores, em consequência da substituição das estimativas efetuadas por respostas entretanto recebidas e, em menor grau, da substituição de valores provisórios anteriormente reportados por valores definitivos. A magnitude destas revisões, medida em pontos percentuais pela diferença entre taxas de variação homóloga agora e anteriormente divulgadas, é a seguinte:

Quadro 4.

Revisões às taxas de variação homóloga apresentadas nos dois períodos anteriores

| Revisões | G ¹ | G 45 ¹ | G 46 ¹ | G 47 ¹ | Emp | Rem |
|----------|----------------|-------------------|-------------------|-------------------|-----|-----|
| nov-25 | -0,1 | -0,3 | 0,0 | -0,3 | 0,1 | 0,6 |
| dez-25 | 0,2 | 1,2 | 0,2 | -0,3 | 0,4 | 1,6 |

1 - Volume de Negócios Total, ajustado de efeitos de calendário e de sazonalidade,

SIGLAS E DESIGNAÇÕES

Produtos alimentares, bebidas e tabaco - conjunto das atividades da CAE 4711+4720

Bens para o Lar e similares - conjunto das atividades da CAE 4743+4752+4754+4759+4763

Têxteis, vestuário, calçado e artigos de couro - conjunto das atividades da CAE 4751+4771+4772

Computadores, equipamentos de telecomunicações, livros e outros produtos em estabelecimentos especializados - conjunto das atividades da CAE 4741+4742+4753+4761+4762+4764+4765+4776 +4777+4778

Produtos farmacêuticos, médicos, cosméticos e de higiene - conjunto das atividades da CAE 4773+4774+4775

VNT - Índice de Volume de Negócios Total – Dados nominais brutos

VNT_SAZ_DEFL - Índice de Volume de Negócios Total – Dados deflacionados e ajustados de efeitos de calendário e de sazonalidade

VNT_SAZ - Índice de Volume de Negócios Total – Dados nominais e ajustados de efeitos de calendário e de sazonalidade

EMP - Número de Pessoas ao Serviço

REM - Remunerações

HRS - Número total de horas trabalhadas

HRS Cal - Número de Horas Trabalhadas – Dados ajustados de efeitos de calendário

Data do próximo destaque - 27 de março de 2026
