



PLANO DE ATIVIDADES DO INE, I.P.

E DAS ENTIDADES
COM DELEGAÇÃO DE
COMPETÊNCIAS DO INE

20
26



ISSN 1645-7323

INSTITUTO NACIONAL DE ESTATÍSTICA
STATISTICS PORTUGAL

PLANO DE ATIVIDADES DO INE, I.P.

E DAS ENTIDADES
COM DELEGAÇÃO DE
COMPETÊNCIAS DO INE

20
26

80.^a DELIBERAÇÃO DO CONSELHO SUPERIOR DE ESTATÍSTICA RELATIVA AO
PLANO DE ATIVIDADES PARA O SISTEMA ESTATÍSTICO NACIONAL 2026

DOCT/6139/CSE-3
Dezembro 2025

PLANO DE ATIVIDADES DO INE, I.P.
E DAS ENTIDADES COM DELEGAÇÃO DE COMPETÊNCIAS DO INE - 2026

EDITOR

Instituto Nacional de Estatística, I.P.
Av. António José de Almeida
1000-043 Lisboa, Portugal

DESIGN, COMPOSIÇÃO E IMPRESSÃO
Instituto Nacional de Estatística, I.P.

Publicação periódica
Anual

Informação Institucional

Edição em papel
Tiragem: 35 exemplares
Depósito legal: 353042/12

ISSN 1645-7323
ISBN 978-989-25-0737-8

 Apoio | ao utilizador

218 440 695

Chamada para rede fixa nacional

O INE, I.P. na Internet
www.ine.pt

© INE, I.P. • Portugal, 2025

A informação estatística disponibilizada pelo INE pode ser usada de acordo com a Atribuição 4.0 Internacional (CC BY 4.0) da Creative Commons Attribution 4.0, devendo contudo ser claramente identificada a fonte da informação.



ÍNDICE

Sumário Executivo.....	5
1. Nota Introdutória.....	8
1.1 Entidades Responsáveis pelo Plano de Atividades	10
1.2 Apresentação.....	11
1.3 O Instituto Nacional de Estatística.....	13
1.4 Linhas Gerais da Atividade Estatística Oficial 2023-2027.....	17
1.5 Objetivos Estratégicos do INE 2023- 2027	18
1.6 Programa Estatístico da Comissão para 2026 – Grandes prioridades	19
1.7 Objetivos Operacionais do INE para 2026.....	20
1.8 Matriz de alinhamento dos objetivos estratégicos com os objetivos operacionais.....	21
2. Principais Atividades Planeadas	22
2.1 Infraestrutura Nacional de Dados	24
2.2 Metodologia Estatística e Tecnologias de Informação e Comunicação	29
2.3 Recolha e Gestão de Dados	31
2.4 Produção Estatística	33
2.4.1 População e Sociedade.....	33
2.4.2 Território e Ambiente	37
2.4.3 Economia e Finanças.....	38
2.4.4 Comércio Internacional.....	40
2.4.5 Agricultura, Floresta e Pescas.....	41
2.4.6 Indústria, Energia e Construção	41
2.4.7 Serviços.....	42
2.4.8 Inovação e Conhecimento.....	44
2.5 Difusão e Comunicação das Estatísticas Oficiais	45
2.6 Avaliação e Gestão da Qualidade	48
3. Cooperação Estatística	49
3.1 Cooperação no âmbito do Sistema Estatístico Nacional.....	51
3.2 Cooperação Estatística Internacional.....	52
4. Atividades Estatísticas Planeadas e Calendários de Difusão	54
4.1 Atividades estatísticas planeadas para 2026, do domínio da Produção Estatística, de acordo com a Classificação Geral de Atividades do INE (Quadro 1).....	58
4.2 Atividades estatísticas planeadas para 2026, do domínio da Coordenação Estatística, de acordo com a Classificação Geral de Atividades do INE (Quadro 2)	141
4.3 Plano de Publicações para 2026, por área de atividade (Quadro 3)	144
5. Recursos e Meios	152
5.1 Recursos Humanos e Financeiros.....	154
5.2 Informação adicional.....	159

5.2.1	Gestão de Recursos Humanos	159
5.2.2	Formação Profissional.....	159
5.2.3	Segurança, Saúde e Bem-estar no Trabalho	160
5.2.4	Publicidade institucional	161
5.2.5	Programa de Gestão do Património Imobiliário do Estado	161
5.2.6	Medidas de Modernização Administrativa	162
Anexo 1. Metodologia de Cálculo do custo total da produção estatística		165
Anexo 2. Linhas Gerais da Atividade Estatística Oficial 2023-2027: Linhas de atuação		168
Anexo 3. Objetivos Estratégicos do INE para 2023-2027		169
Anexo 4. Acrónimos e Siglas		173

ÍNDICE DE QUADROS

Quadro 1 – Atividades estatísticas planeadas para 2026, do domínio da Produção Estatística, de acordo com a Classificação Geral de Atividades do INE.....	59
Quadro 2 – Atividades estatísticas planeadas para 2026, do domínio da Coordenação	141
Quadro 3 – Plano de Publicações para 2026, por área de atividade	144
Quadro 4 – Recursos e Meios	154
Quadro 5 – Previsão de Recursos Humanos e Financeiros por áreas de atividade, em 2026 – Total INE e Entidades com Delegação de Competências do INE	155
Quadro 6 – Previsão de Recursos Humanos e Financeiros por áreas de atividade em 2026 – INE	156
Quadro 7 – Previsão de Recursos Humanos e Financeiros por áreas de atividade em 2026, Entidades com Delegação de Competências do INE	157
Quadro 8 – Rubricas de Custos por Natureza, consideradas pelas Entidades com Delegação de Competências do INE.....	166
Quadro 9 – Valores que as rubricas de custos assumem no INE.....	167

Sumário Executivo

A atividade do Instituto Nacional de Estatística I.P. (INE) será desenvolvida em alinhamento com a sua estratégia para o período 2023-2027, com as estratégias dos Sistemas Estatísticos Nacional e Europeu, enquadrada pelo cumprimento do Código de Conduta para as Estatísticas Europeias e de acordo com o quadro legal nacional e europeu.

Proseguir-se-á o desenvolvimento e a modernização da infraestrutura que suporta o processo produtivo das estatísticas oficiais, tanto ao nível da arquitetura e da infraestrutura informacional de base, como na introdução e implementação de novas metodologias estatísticas. Continuará igualmente a ser reforçada a modernização dos processos de recolha de dados, assim como a integração de informação proveniente de diversas fontes na Infraestrutura Nacional de Dados (IND) no INE, nomeadamente as provenientes da Administração Pública dos vários domínios sectoriais.

O Sistema de Gestão Integrado do INE, nomeadamente a manutenção da certificação do Sistema de Gestão de Segurança da Informação no âmbito da ISO/IEC 27001:2022 e a manutenção da certificação pela ISO 9001:2015 continuará a manter-se como prioridade.

No contexto da difusão e comunicação, o Portal do INE prosseguirá como o principal canal de difusão das estatísticas oficiais, reforçando o compromisso com uma divulgação atempada e mais acessível e mais intuitiva. Paralelamente, será dada continuidade à realização de iniciativas orientadas para o reforço da literacia estatística, promovendo uma compreensão mais informada e crítica das estatísticas oficiais por parte da sociedade.

Ao nível da produção e divulgação das atividades estatísticas a realizar destacam-se:

- Desenvolvimento da Base de População Residente, enquanto base estrutural do INE sobre população e de suporte ao novo modelo censitário, apoiado em informação administrativa e enquadrado na Infraestrutura Nacional de Dados no INE.
- Disponibilização das Estimativas Mensais de Emprego e Desemprego e dos resultados das Estatísticas de fluxos entre estados do mercado de trabalho (trimestrais e anuais).
- Divulgação dos resultados do módulo regular do Inquérito ao Emprego 2025 sobre “Conciliação da vida profissional com a vida familiar”.
- Divulgação de Estatísticas sobre a Distribuição das Remunerações Brutas no contexto StatsLab – Estatísticas em Desenvolvimento.
- Divulgação das Estatísticas de Rendimento ao nível local 2024 (anual).
- Divulgação dos resultados de um estudo sobre as Taxas de Esforço para a Aquisição da Habitação permanente com recurso ao crédito, em articulação com o Banco de Portugal (anual), no contexto StatsLab – Estatísticas em Desenvolvimento.
- Divulgação dos resultados do módulo *ad hoc* do Inquérito às Condições de Vida e Rendimento 2025 sobre “Energia e ambiente” e do módulo regular trienal sobre “Saúde”.
- Divulgação dos resultados do Inquérito Nacional de Saúde 2025, (incluindo, pela primeira vez, um módulo nacional sobre crianças).

- Alargamento da informação disponibilizada na plataforma Carta de Equipamentos e Serviços Sociais de Interesse Geral (CE-SIG): divulgação de novos equipamentos associados ao setor da saúde.
- Alargamento do sistema de informação ambiental com a criação de novos indicadores nas áreas da economia circular, da mitigação e adaptação às alterações climáticas, dos riscos e perdas associados a desastres ambientais, e de áreas emergentes no âmbito da sustentabilidade.
- Disponibilização dos resultados anuais do Sistema de Estatísticas integradas da Proteção Social.
- Divulgação das Taxas de esforço para a aquisição de habitação permanente com recurso ao crédito (em articulação com o Banco de Portugal), no contexto StatsLab – Estatísticas em Desenvolvimento.
- Preparação do Inquérito sobre Segurança no Espaço Público e Privado 2027.
- Disponibilização de resultados finais relativos a 2024 e provisórios para 2025 das Contas Nacionais (ramos e setores institucionais), de acordo com a base 2021.
- Disponibilização de resultados finais relativos a 2024 e provisórios para 2025 das Contas Regionais (ramos e famílias), consistentes com a base 2021 das Contas Nacionais e de acordo com a NUTS 2024.
- Divulgação de novas séries trimestrais da despesa de consumo final das famílias por durabilidade.
- Divulgação de resultados das contas das Administrações Públicas no âmbito do Procedimento dos Défices Excessivos.
- Divulgação da quinta edição da Conta Satélite da Economia Social 2023.
- Divulgação das Contas da Floresta 2024 e das Contas dos Subsídios Ambientais e Transferências Similares 2024, no âmbito das Contas Económicas Europeias do Ambiente.
- Divulgação das Contas dos Ecossistemas 2024.
- Disponibilização das novas séries do Índice de Preços no Consumidor (IPC) e do Índice Harmonizado de Preços no Consumidor (IHPC) com o novo ano-base (2025) e na nova Nomenclatura do Consumo Individual por Função (COICOP).
- Disponibilização de novos indicadores do Comércio Internacional de Bens com desagregação por natureza de transação.
- Divulgação dos resultados do Inquérito Comunitário à Inovação (CIS) com referência ao ano de 2024, em articulação com a DGEEC.
- Disponibilização do Inquérito à Utilização das Tecnologias de Informação e Comunicação nas Empresas 2025.
- Disponibilização dos indicadores de monitorização dos Objetivos de Desenvolvimento Sustentável (ODS), no quadro do exercício anual.

Das atividades a realizar pelas Entidades com Delegação de Competências do INE (EDC), destacam-se:

- Divulgação do Inquérito ao Custo da Mão de Obra 2024 (quadrienal) e divulgação de *Dashboards* com os dados das séries "Quadros de Pessoal" e "Séries de Acidentes de Trabalho". [GEP/MTSSS]
- Análise de potenciais fontes de dados administrativos das áreas da educação e ciência visando a apropriação para o fim de estatísticas oficiais no quadro do SEN. [DGEEC/MECI]
- Continuação do desenvolvimento, no âmbito do Plano de Recuperação e Resiliência (PRR), do projeto de construção de uma nova plataforma de indicadores, estatísticas oficiais e dados abertos, integrando fontes de dados dos serviços da Justiça e outras entidades públicas e privadas. [DGPJ/MJ]

- Elaboração do inquérito para a indústria transformadora de pescado e início da recolha de dados sobre a pesca lúdica. [DGRM/MIH|MAM]
- Continuação da produção e divulgação de informação estatística atualizada, relativa à Energia e Recursos Geológicos, destacando-se a implementação de *dashboards* dinâmicos para melhorar a análise e atratividade da informação estatística disponível no website. [DGEG/MAE]

No total, em 2026, estão previstas 317 atividades estatísticas (245 do INE e 72 das EDC), das quais 280 são operações estatísticas (208 do INE e 72 das EDC), a que correspondem 1 107 momentos de disponibilização de informação à Sociedade (773 da responsabilidade do INE e 334 das EDC).

Da responsabilidade do INE, prevê-se a divulgação de 334 Destaques à Comunicação Social. Estão planeadas, ainda, a edição de 72 publicações, sendo 24 da responsabilidade do INE e 48 das EDC.

Ao nível da cooperação estatística internacional:

O INE dará continuidade à participação e cooperação em diversas estruturas:

- Participação ativa nas estruturas europeias, em particular nas do Sistema Estatístico Europeu, destacando-se o seu Comité, e no *Working Party on Statistics* do Conselho da União Europeia.
- Participação ativa nos trabalhos das *ESSnets*, *Task Forces* e grupos de trabalho do Eurostat, em diversos domínios.
- Participação no *European Statistical Forum*, que reúne o Sistema Estatístico Europeu e o Sistema Europeu de Bancos Centrais.
- Acompanhamento da Agenda 2030 para o Desenvolvimento Sustentável, nomeadamente no que se refere aos indicadores de monitorização.
- Participação em fóruns internacionais sobre estatística representando Portugal, nomeadamente na Comissão de Estatística das Nações Unidas, na Conferência dos Estatísticos Europeus da Comissão Económica para a Europa das Nações Unidas e no Comité de Estatística da OCDE.
- Cooperação para o desenvolvimento dos sistemas estatísticos de outros países, em particular dos países de língua portuguesa, quer a nível bilateral, quer no quadro da CPLP, respeitando compromissos assumidos.

Ao nível dos recursos humanos:

A execução do Plano de Atividades para 2026 do INE e das EDC prevê 786 trabalhadores/as:

- INE: 687 trabalhadores/as (técnicos superiores especialistas em estatística, assistentes técnicos e assistentes operacionais), de acordo com o mapa de pessoal aprovado para 2026 (adicionalmente está prevista a contratação até um máximo de 850 prestadores de serviço (contratos de tarefa) para a realização de entrevistas em operações de recolha direta).
- EDC: 99 trabalhadores/as no seu conjunto afetos à função estatística.

Ao nível dos recursos financeiros:

A execução do presente Plano de Atividades envolverá um custo total orçamentado em 53,013 milhões de euros:

- INE: 43,797 milhões de euros.
- EDC: 9,216 milhões de euros.

1. Nota Introdutória



1.1 Entidades Responsáveis pelo Plano de Atividades

- **Instituto Nacional de Estatística, I.P. (INE)** ¹

- **Entidades com Delegação de Competências do INE** para a produção e difusão de estatísticas oficiais nas seguintes áreas:
 - **Energia e Geologia**, na Direção-Geral de Energia e Geologia do Ministério do Ambiente e Energia [DGEG/MAE].
 - **Educação, Formação e Aprendizagem, Ciência e Tecnologia e Sociedade da Informação**, na Direção-Geral de Estatísticas da Educação e Ciência do Ministério da Educação, Ciência e Inovação [DGEEC/MECI].
 - **Justiça**, na Direção-Geral da Política de Justiça do Ministério da Justiça [DGPJ/MJ].
 - **Pescas e Aquicultura**, Direção-Geral de Recursos Naturais, Segurança e Serviços Marítimos, com tutela conjunta pelo Ministério das Infraestruturas e Habitação e do Ministério da Agricultura e Mar [DGRM/MIH|MAM].
 - **Emprego e Formação Profissional**, no Gabinete de Estratégia e Planeamento do Ministério do Trabalho, Solidariedade e Segurança Social [GEP/MTSSS].

¹ Na produção de estatísticas oficiais de âmbito nacional participam os Serviços Regionais de Estatística das Regiões Autónomas como delegações do INE, Serviço Regional de Estatística dos Açores e Direção Regional de Estatística da Madeira (de acordo com o artigo 22.º da Lei no SEN).

1.2 Apresentação

Este documento apresenta os principais objetivos e atividades para 2026 do Instituto Nacional de Estatística I.P. (INE) e das Entidades com Delegação de Competências (EDC) do INE, no âmbito dos Protocolos de delegação de competências em vigor, no quadro da Lei do Sistema Estatístico Nacional (Lei n.º 22/2008, de 13 de maio).

A atividade do INE e das EDC no domínio da produção de estatísticas oficiais enquadra-se nas seguintes estratégias:

- Linhas Gerais da Atividade Estatística Oficial (LGAEO) 2023-2027, para o Sistema Estatístico Nacional.
- Programa Estatístico Europeu 2021-2027, para o Sistema Estatístico Europeu - Regulamento (UE) 2021/690 do Parlamento Europeu e do Conselho de 28 de abril de 2021 que estabelece o Programa a favor do Mercado Interno.

A atividade do INE é, ainda, enquadrada por um quadro jurídico próprio nacional (Decreto-Lei n.º 136/2012 de 2 de julho - Lei Orgânica do INE) e europeu, no qual se destaca o Regulamento n.º 223/2009, alterado pelo Regulamento n.º 2015/759 e pelo Regulamento n.º 2024/3018, e o Código de Conduta para as Estatísticas Europeias (2017).

Adicionalmente, o exercício de planeamento decorre alinhado com a Estratégia Institucional do INE 2023-2027.

O plano descreve as principais atividades no âmbito da Infraestrutura Nacional de Dados no INE e no âmbito nas áreas da Metodologia e Tecnologias de Informação e Comunicação, Recolha e Gestão de Dados, Produção Estatística, Difusão e Comunicação de Informação, assim como noutras áreas relevantes para o Sistema Estatístico Nacional e Europeu. Inclui igualmente informação relativa aos recursos humanos e financeiros necessários à concretização das atividades previstas para 2026.

Os objetivos operacionais do INE e as atividades previstas para 2026 encontram-se classificadas segundo os objetivos estratégicos e linhas de atuação definidas para o Sistema Estatístico Nacional nas LGAEO 2023-2027 (estratégia para o SEN) e segundo os objetivos estabelecidos na estratégia do INE para 2023-2027. Esta correspondência encontra-se sinalizada em cada entrada do Plano.

Sublinha-se também, e sempre que pertinente, a identificação das atividades a desenvolver pelo INE alinhadas com a prossecução dos objetivos de Desenvolvimento Sustentável (ODS).

No capítulo 4, quadro 1 - Atividades Estatísticas Planeadas para 2026, apresentam-se de forma exaustiva, as atividades estatísticas oficiais da responsabilidade do INE e das EDC e o respetivo calendário de disponibilização da informação, refletindo também a obrigatoriedade de reportes por legislação nacional e da União Europeia em matéria estatística. A disponibilização antecipada deste calendário reforça a transparência institucional, a previsibilidade das disponibilizações de informação e o cumprimento dos Princípios 6 (“Imparcialidade e objetividade”) e 13 (“Oportunidade e pontualidade”) do Código de Conduta para as Estatísticas Europeias. No mesmo capítulo são também apresentadas as atividades estatísticas para 2026 do domínio da Coordenação Estatística.

O INE procurará produzir e disponibilizar a informação estatística indispensável a um fundamentado conhecimento das áreas de atuação das Grandes Opções do Plano para 2023-2026, de acordo com as temáticas apresentadas no quadro 1 - Atividades Estatísticas Planeadas para 2026. Neste contexto, reafirma-se o compromisso com a modernização dos processos estatísticos, a integração crescente de fontes externas, a segurança de informação, a melhoria contínua da qualidade e a adoção de metodologias robustas e transparentes que garantam a utilidade pública e a credibilidade da informação estatística oficial.

1.3 O Instituto Nacional de Estatística

O INE é o órgão central de produção e difusão de estatísticas oficiais em Portugal, assegurando a supervisão e a coordenação técnico-científica do Sistema Estatístico Nacional, num quadro de independência técnica e profissional.

A atividade do INE decorre num quadro jurídico próprio nacional e europeu, no qual se destacam, a Lei Orgânica do INE (Decreto-Lei n.º 136/2012 de 2 de julho), o Regulamento n.º 223/2009, alterado pelo Regulamento n.º 2015/759 e pelo Regulamento n.º 2024/3018, e o Código de Conduta para as Estatísticas Europeias (2017).

O INE é um Instituto Público de regime especial, dotado de personalidade jurídica e autonomia administrativa, tutelado pelo Ministro da Presidência. A sua atividade é exercida em todo o território nacional, com sede em Lisboa e com delegações no Porto, Coimbra, Évora e Faro.

Na elaboração das estatísticas de âmbito nacional também participam o Serviço Regional de Estatística dos Açores e a Direção Regional de Estatística da Madeira, equiparados para este efeito a delegações do INE (de acordo com a Lei do Sistema Estatístico Nacional n.º 22/2008, de 13 de maio). Ainda, e de acordo com a referida Lei, o Conselho Diretivo do INE pode delegar em órgãos de outras entidades públicas a produção de estatísticas oficiais, nos termos de protocolo a estabelecer, o qual deverá ser devidamente homologado pelo membro do Governo que tutele o INE e pelo membro do Governo competente em razão da matéria, após parecer do Conselho Superior de Estatística (CSE).

O INE mantém protocolos de Delegação de Competências com cinco entidades públicas para a produção e difusão de estatísticas oficiais nas seguintes áreas:

- **Energia e Geologia**, na Direção-Geral de Energia e Geologia do Ministério do Ambiente e Energia [DGEG/MAE].
- **Educação, Formação e Aprendizagem, Ciência e Tecnologia e Sociedade da Informação**, na Direção-Geral de Estatísticas da Educação e Ciência do Ministério da Educação, Ciência e Inovação [DGEEC/MECI].
- **Justiça**, na Direção-Geral da Política de Justiça do Ministério da Justiça [DGPJ/MJ].
- **Pescas e Aquicultura**, Direção-Geral de Recursos Naturais, Segurança e Serviços Marítimos, com tutela conjunta pelo Ministério das Infraestruturas e Habitação e do Ministério da Agricultura e Mar [DGRM/MIH|MAM].
- **Emprego e Formação Profissional**, no Gabinete de Estratégia e Planeamento do Ministério do Trabalho, Solidariedade e Segurança Social [GEP/MTSSS].

Declaração de Missão

O INE tem por Missão produzir, de forma independente e imparcial, informação estatística oficial de qualidade, relevante para a Sociedade, promovendo a coordenação, a análise, a inovação e a divulgação da atividade estatística nacional, garantindo o armazenamento integrado de dados.

Visão do INE

O INE como uma Autoridade Estatística independente e credível, que desenvolve processos estatísticos metodologicamente avançados, que recorre à inovação tecnológica, à ciência de dados, à integração de múltiplas fontes para fins estatísticos, no respeito pela confidencialidade dos cidadãos e entidades, e que devolve à sociedade estatísticas de valor para um melhor conhecimento, investigação e a tomada de decisão.

Valores

Mantendo o alinhamento com o Código de Conduta para as Estatísticas Europeias, o INE e as Entidades em quem delegou competências continuarão a pautar a sua atuação na produção das estatísticas oficiais segundo os seguintes valores:

Profissionalismo, ética e respeito pela confidencialidade

Independência técnica, objetividade e imparcialidade

Valorização dos recursos humanos e desenvolvimento de novas competências

Compromisso para com a qualidade

Criatividade, inovação e melhoria contínua dos processos

Respeito pelos detentores de fontes de dados

Sucesso nas parcerias com entidades externas

Satisfação das necessidades estatísticas diferenciadas

Estrutura organizativa

A estrutura orgânica do INE é constituída por unidades de 1.º, 2.º e 3.º níveis, designadas por departamentos, serviços e núcleos, respetivamente.

São definidas as áreas de atuação das unidades de 1.º nível e as suas competências, bem como a possibilidade de criar duas equipas de projeto em função de objetivos específicos, de natureza multidisciplinar e carácter transversal às diversas áreas de atuação.

Nos termos da Lei Orgânica do INE (Decreto-Lei n.º 136/2012, de 2 de julho) e dos Estatutos do INE (Portaria n.º 423/2012, de 28 de dezembro, alterada pela Portaria n.º 120/2014, de 9 de junho de 2014) — a estrutura orgânica do Instituto está representada no organograma (à data de 14 de outubro de 2025).

Estão ainda nomeados/designados pelo INE:

- O Encarregado de Proteção de Dados do INE, que coordena a matéria relativa aos dados pessoais.
- O Responsável pela Segurança da Informação.
- O Responsável pelo Cumprimento Normativo no âmbito do Mecanismo Nacional Anticorrupção.
- Os representantes do INE na Comissão de Segurança e Saúde no Trabalho.

ORGANOGRAMA
14 OUTUBRO 2025

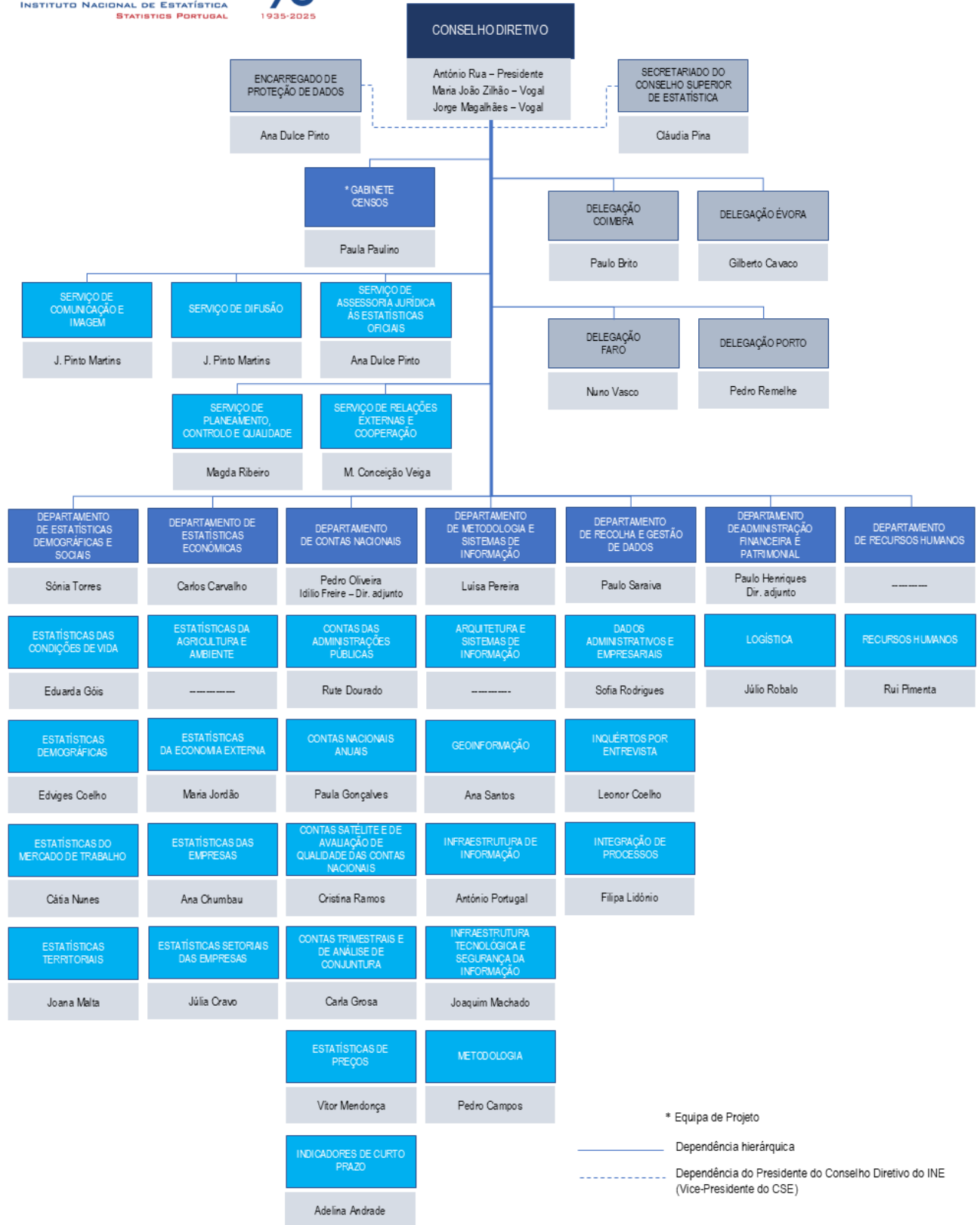

1.4 Linhas Gerais da Atividade Estatística Oficial 2023-2027

As Linhas Gerais da Atividade Estatística Oficial² apresentam a Visão, os objetivos estratégicos e respetivas linhas de atuação para a atividade estatística oficial do Sistema Estatístico Nacional (SEN) (Anexo 2).

Visão para o Sistema Estatístico Nacional em 2027

Em 2027, as estatísticas oficiais, produzidas de forma independente e segura, mantêm os mais elevados padrões de qualidade e são a fonte de referência para o conhecimento atempado da sociedade portuguesa e para a tomada de decisão.

Os **quatro objetivos estratégicos** são:

Objetivo 1

Maximizar a eficácia e a eficiência dos processos de produção estatística, para uma oferta mais abrangente, oportuna, frequente e granular das estatísticas oficiais.

Objetivo 2

Robustecer as Autoridades Estatísticas com os meios tecnológicos mais avançados e promovê-las como organizações de referência.

Objetivo 3

Aprofundar os mecanismos de coordenação e cooperação do Sistema Estatístico Nacional e promover a cooperação com entidades externas.

Objetivo 4

Consolidar o papel das estatísticas oficiais na sociedade, comunicando de forma eficiente e eficaz.

² LGAEO 2023-2027 https://www.ine.pt/ine_novidades/LGAEO-2023-2027/index.html

1.5 Objetivos Estratégicos do INE 2023-2027

A estratégia do INE está definida para o período 2023-2027 (Anexo 3), alinhada com as Linhas Gerais da Atividade Estatística Oficial. O INE orientará a sua atividade segundo cinco objetivos estratégicos:

Objetivo 1

Garantir que o INE seja dotado dos recursos humanos, financeiros e tecnológicos adequados para a concretização dos seus planos de atividades e as suas atividades de inovação. Particular atenção será dada aos recursos humanos, em número e perfis adequados, assim como às carreiras e à sua capacidade de atração e retenção. Otimizar a estrutura organizacional com vista a ganhos de eficiência.

Objetivo 2

Prosseguir a modernização dos processos estatísticos nas dimensões de infraestrutura tecnológica e metodológica e continuar a desenvolver a Infraestrutura Nacional de dados no INE. O acesso a novas fontes de dados, sejam públicas ou privadas, continuarão a ser objeto de análise e posterior integração para fins estatísticos e de investigação. O StatsLab – estatísticas em desenvolvimento, manter-se-á como espaço de inovação.

Objetivo 3

Cobrir áreas temáticas relevantes e emergentes no contexto económico, social e ambiental, respondendo de forma ágil a necessidades específicas dos utilizadores. Este objetivo tanto mais será concretizado quanto mais adequados sejam os recursos e o processo de modernização em curso.

Objetivo 4

Adotar estratégias de comunicação proativas orientadas para públicos-alvo diferenciados, beneficiando do momento censitário 2021 de divulgação de resultados com áreas temáticas distintas e em colaboração com diferentes parceiros. Explorar as potencialidades de novos indicadores estatísticos tirando partido das novas fontes de informação integradas pelo INE.

Objetivo 5

Promover parcerias com fornecedores de dados e utilizadores de informação com vista à melhoria das estatísticas oficiais portuguesas, enquadradas na nova estratégia de dados na União Europeia e nas novas funções e atribuições dos INE no ecossistema de dados.

1.6 Programa Estatístico da Comissão para 2026 – Grandes prioridades

O Programa Anual para as Estatísticas Europeias de 2026 (versão de trabalho à data deste documento) será o sexto programa a implementar o Programa Estatístico Europeu (PEE) 2021-2027, instituído pelo Regulamento (UE) 2021/690 do Parlamento Europeu e do Conselho de 28 de abril de 2021. Neste programa plurianual está patente um reforço das prioridades atuais do Sistema Estatístico Europeu (SEE), nomeadamente a promoção das estatísticas oficiais como um bem público, a satisfação das necessidades emergentes dos utilizadores no que respeita a novos domínios estatísticos, bem como a intensificação da utilização de novas tecnologias, do aproveitamento de novas fontes de dados e da aplicação de novos métodos.

Destaque para o objetivo geral do PEE que visa desenvolver, produzir e disseminar estatísticas europeias de elevada qualidade, comparáveis, atempadas e fiáveis, que sustentem o desenho, o acompanhamento e a avaliação de todas as políticas da União e ajudem os cidadãos, os decisores políticos, as autoridades, as empresas, a comunidade académica e os meios de comunicação social a tomar decisões informadas e a participar ativamente no processo democrático.

Em 2026, as ações previstas incidirão na implementação do Regulamento (UE) 3018/2024, que altera o Regulamento (CE) n.º 223/2009 sobre estatísticas europeias, permitindo ao Eurostat e às autoridades estatísticas nacionais nos Estados-Membros reagir mais rapidamente às novas necessidades de dados e produzir estatísticas europeias de elevada qualidade e confiáveis de forma mais eficiente, tornando a inovação e as estatísticas em desenvolvimento uma parte indispensável do núcleo da atividade do Sistema Estatístico Europeu.

As ações também contribuirão para o desenvolvimento de novas metodologias estatísticas e para reforçar ainda mais as capacidades dos institutos nacionais de estatística nas seguintes áreas: índices harmonizados de preços ao consumidor e estatísticas imobiliárias; estatísticas empresariais europeias e digitalização; contas ambientais e dos ecossistemas, estatísticas de resíduos e estatísticas para o Pacto Ecológico Europeu; estatísticas da agricultura; estatísticas sociais e do mercado de trabalho; desenvolvimento das estatísticas sobre migração, população e habitação; recolha de dados para o segundo inquérito da UE sobre violência de género; estatísticas sobre transporte de mercadorias, passageiros e infraestruturas; estatísticas urbanas e regionais; estatísticas energéticas.

O Eurostat continuará a fornecer uma base estatística sólida para a implementação da governação económica da UE e para o desenvolvimento da União dos Mercados de Capitais. As suas estatísticas de elevada qualidade sobre diversos temas apoiarão políticas relevantes e a sua implementação. Várias iniciativas na Estratégia Europeia da Indústria de Defesa (EDIS) irão necessitar de estatísticas independentes e de elevada qualidade sobre os investimentos em defesa dos Estados-Membros, bem como sobre o desempenho da indústria de defesa europeia. Todas as ações terão como objetivo uma utilização mais ativa das tecnologias digitais, incluindo a Inteligência Artificial, fontes de dados administrativas existentes e novas fontes de dados para estatísticas oficiais, conduzindo à redução do ónus de reporte para as empresas e melhorando a flexibilidade para responder a necessidades urgentes de dados, garantindo ao mesmo tempo a confidencialidade estatística e a proteção de dados.

1.7 Objetivos Operacionais do INE para 2026

O modelo de gestão do Instituto Nacional de Estatística I.P. prossegue uma gestão por objetivos, enquadrado pela Lei n.º 66-B/2007 de 28 de dezembro (na sua redação atual), que estabelece o Sistema Integrado de Avaliação do Desempenho da Administração Pública (SIADAP) e enquadra o Quadro de Avaliação e Responsabilização (QUAR) do INE.

Neste contexto, para 2026, o INE define os seguintes objetivos operacionais de Eficácia, Eficiência e Qualidade, alinhados com os seus objetivos estratégicos para 2023-2027 e que integram o QUAR 2026:

Eficácia

Objetivo operacional 1 - Alargar a oferta de informação estatística oficial, nomeadamente em novos domínios estatísticos.

Eficiência

Objetivo operacional 2 - Prosseguir com a modernização do sistema de produção estatística, nomeadamente nos domínios metodológico, científico e tecnológico e de intensificação dos processos de integração de dados na Infraestrutura Nacional de Dados no INE.

Objetivo operacional 3 - Promover, no quadro do ECO.AP 2030, um ambiente de trabalho sustentável no INE, orientado para o bem-estar, a conciliação e a eficiência na gestão de recursos públicos.

Qualidade

Objetivo operacional 4 - Prosseguir com o desenvolvimento do Sistema de Gestão Integrado, que engloba o Sistema de Gestão de Qualidade e do Sistema de Gestão de Segurança da Informação, de acordo com as boas práticas nacionais e internacionais, com relevância para a reformulação dos Sistemas de Informação da área de Recursos Humanos.

Objetivo operacional 5 - Disponibilizar, em tempo útil, informação estatística oficial de qualidade de acordo com os calendários estabelecidos.

1.8 Matriz de alinhamento dos objetivos estratégicos com os objetivos operacionais

Matriz de alinhamento dos objetivos estratégicos com os objetivos operacionais

Objetivos operacionais do INE para 2026	Relação entre os objetivos operacionais com:		
	Objetivos Estratégicos do INE 2023-2027	Linhas Gerais da Atividade Estatística Oficial 2023-2027	Objetivos de Desenvolvimento Sustentável (ODS)
Eficácia			
Objetivo operacional 1	Objetivo 3 da Estratégia Objetivo 4 da Estratégia	Objetivo 1 das LGAEO	ODS 17/Meta 17.19
Alargar a oferta de informação estatística oficial, nomeadamente em novos domínios estatísticos.			
Eficiência			
Objetivo operacional 2	Objetivo 2 da Estratégia Objetivo 5 da Estratégia	Objetivo 1 das LGAEO Objetivo 2 das LGAEO	ODS 9/Meta 9.5; ODS 17/Meta 17.17, 17.19
Prosseguir com a modernização do sistema de produção estatística, nomeadamente nos domínios metodológico, científico e tecnológico e de intensificação dos processos de integração de dados na Infraestrutura Nacional de Dados no INE.			
Objetivo operacional 3	Objetivo 1 da Estratégia	Objetivo 2 das LGAEO	ODS 3; ODS 8/Meta 8.8
Promover, no quadro do ECO.AP 2030, um ambiente de trabalho sustentável no INE, orientado para o bem-estar, a conciliação e a eficiência na gestão de recursos públicos.			
Qualidade			
Objetivo operacional 4	Objetivo 2 da Estratégia	Objetivo 2 das LGAEO	
Prosseguir com o desenvolvimento do Sistema de Gestão Integrado, que engloba o Sistema de Gestão de Qualidade e do Sistema de Gestão de Segurança da Informação, de acordo com as boas práticas nacionais e internacionais, com relevância para a reformulação dos Sistemas de Informação da área de Recursos Humanos.			
Objetivo operacional 5	Objetivo 2 da Estratégia Objetivo 4 da Estratégia	Objetivo 1 das LGAEO Objetivo 4 das LGAEO	ODS 17/Meta 17.19
Disponibilizar, em tempo útil, informação estatística oficial de qualidade de acordo com os calendários estabelecidos.			

2. Principais Atividades Planeadas



2.1 Infraestrutura Nacional de Dados

Em 2026, prosseguir-se-á com as atividades no âmbito da Infraestrutura Nacional de Dados (IND) no INE, um objetivo de natureza plurianual da sua estratégia institucional. Esta infraestrutura visa a integração de dados provenientes de múltiplas fontes nomeadamente, administrativas de parceiros institucionais e de entidades privadas, com o propósito de potenciar a utilização de informação existente com relevância para a produção de estatísticas oficiais, assegurando elevados padrões de qualidade e segurança da informação

[LGAEO Obj. 1, 3 e 4 /LA1.1, 1.2 e 1.3, 3.2, 3.5, 4.2, 4.3]

[Estratégia INE Obj.2 e Obj.5]

[ODS 9/Meta 9.5; ODS 17/Meta 17.17, 17.19]

A Infraestrutura Nacional de Dados no INE tem como **principais objetivos plurianuais**:

- Reforçar o papel do INE no ecossistema de dados nacional, contribuindo para o desenvolvimento das estratégias de governação dos dados em Portugal.
- Ser garante da segurança e qualidade dos dados, fornecendo serviços integrados de dados e metainformação.
- Criar um único ponto de acesso aos dados administrativos e disponibilizar um conjunto de dados e recursos relacionados de modo a servir múltiplos propósitos ou projetos, independentemente de onde os dados são mantidos ou como os dados podem ser acedidos (abertos, protegidos e seguros).
- Adotar, ao longo das cadeias de acesso, exploração e processamento de dados administrativos, mecanismos de verificação e auditoria internos e externos, eventualmente com consagração legal, que assegurem a confiança da sociedade na gestão da infraestrutura e previnam o seu uso indevido.
- Motivar produtores de dados públicos e privados em relação às estratégias de acesso e gestão dos dados, metodologias e tecnologias utilizadas e promover a introdução de objetivos estatísticos na produção legislativa e na regulação.
- Aumentar a flexibilidade do INE na resposta às necessidades emergentes dos seus principais utilizadores e fornecedores de dados.
- Promover a partilha e cooperação na recolha, acesso, transformação, processamento, validação e análise de dados para fins estatísticos.
- Diminuir a carga administrativa e estatística sobre as empresas e os cidadãos.
- Contribuir para a melhoria da tomada de decisão pública, suportada em melhor informação estatística e acrescida capacidade analítica.
- Aumentar o impacto económico e social do bem público *informação estatística*.

Principais iniciativas previstas para 2026 no âmbito da Infraestrutura Nacional de Dados do INE:

Ao nível da infraestrutura:

- Continuação do desenvolvimento da aplicação para registo das fontes/fluxos recebidos pelo INE, constituindo um catálogo de fontes/fluxos.
- Continuação da definição, harmonização e disponibilização da metainformação aos conjuntos de dados tratados.
- Preparação de um modelo de documento metodológico para os fluxos externos (administrativos e outros), para integração no Sistema de Metainformação do INE.
- Aplicação de novas técnicas de extração de informação, validação, tratamento e anonimização de dados no âmbito da Infraestrutura Nacional de Dados do INE.
- Continuação da integração da componente de informação de infraestrutura do INE – Base integrada de equipamentos e serviços (BIES), alargamento das unidades georreferenciadas na Base integrada de unidades económicas (BIUE) e o alargamento concetual da Base Geográfica de Edifícios (BGE)/Base Nacional de Edifícios (BNE).
- Continuação da análise e preparação de novos conjuntos de dados administrativos e criação de bases consolidadas: Segurança Social (novo protocolo); IMI e IMT, Recibo Eletrónico das Rendas, Contratos de arrendamento (Modelo 2); Declaração Anual das Rendas (Modelo 44) e Relatório Único do Gabinete de Estratégia e Planeamento.
- Integração do webservice da Associação Automóvel de Portugal (ACAP) na infraestrutura tecnológica do INE, possibilitando a automatização da recolha de dados sobre matrículas de veículos novos e importados (informação proveniente da Autoridade Aduaneira e Tributária (AT). Esta integração será complementada com dados sobre vendas ao município, obtidos através da informação do Instituto dos Registos e do Notariado (IRN).

Ao nível da formalização de novos protocolos ou acordos e melhoria dos existentes:

- Revisão e formalização de novos protocolos com as entidades detentoras de dados administrativos e outros, visando assegurar o acesso regular e sustentado aos dados necessários à produção das estatísticas oficiais, destacando-se:
 - Formalização de um conjunto de protocolos na área da Saúde necessários ao cumprimento dos Regulamentos Europeus em matéria de estatísticas de saúde pública, designadamente com os seguintes parceiros: Direção-Geral da Saúde, Administração Central do Sistema de Saúde, Serviços Partilhados do Ministério da Saúde, INFARMED e Serviços Regionais de Saúde das Regiões Autónomas.
 - Dinamização da articulação institucional com a Direção-Geral dos Assuntos Consulares e das Comunidades Portuguesas, com vista ao acesso à informação administrativa relativa aos vistos concedidos a estrangeiros nos postos consulares portugueses.
 - Estabelecimento de adenda ao protocolo com o Instituto da Segurança Social I.P. e com o Instituto de Informática I.P. destinada ao acesso aos dados administrativos sobre doenças profissionais de

forma a assegurar o cumprimento das necessidades estatísticas europeias em matéria de saúde no trabalho.

- Dinamização de parcerias para a obtenção de novas fontes de dados administrativo, nomeadamente com a Secretaria-Geral do Ministério da Administração Interna, no âmbito do Recenseamento eleitoral, e com a Direção-Geral do Ensino Superior, no âmbito do reconhecimento de diplomas.
- Formalização ou revisão de protocolo para obtenção de fontes de dados administrativos com o Instituto dos Registos e do Notariado (IRN), Unidade de Coordenação de Fronteiras e Estrangeiros (UCFE), Instituto de Gestão Financeira e Equipamentos da Justiça (IGFEJ), Entidade Reguladora para a Comunicação Social (ERC) e o Instituto do Cinema e do Audiovisual (ICA).
- Estabelecimento de protocolos ou acordos com fornecedores de informação no âmbito do IPC, para garantir a sustentabilidade da recolha de preços por *web scraping*, ou a eventual obtenção de scanner data.
- Estabelecimento de protocolos de colaboração com a Agência Portuguesa do Ambiente (APA) e a Entidade Reguladora dos Serviços de Águas e Resíduos (ERSAR), Instituto Português do Mar e da Atmosfera (IPMA) e o Instituto da Conservação da Natureza e das Florestas (ICNF).
- Articulação com o Instituto de Financiamento da Agricultura e Pescas, I.P. (IFAP), Direção-Geral de Agricultura e Desenvolvimento Rural (DGADR) e Direção-Geral da Alimentação e Veterinária (DGAV), para efeitos de futura apropriação de informação administrativa resultante do desenvolvimento das plataformas eletrónicas relativas ao uso dos produtos de proteção das plantas e à quantificação e monitorização da atividade agrícola em modo de produção biológico.
- Aprofundamento da articulação com a Direção-Geral de Energia e Geologia (DGEG) e outras entidades relevantes da Administração Pública, para efeitos de apropriação da informação resultante dos contadores inteligentes (*smart meters*), visando racionalizar a informação utilizada nas estatísticas da energia e, potencialmente, desenvolver novos produtos estatísticos.
- Elaboração de uma proposta de protocolo com o Instituto da Mobilidade e dos Transportes, I.P. e Infraestruturas de Portugal, I.P.
- Revisão do protocolo com Autoridade Nacional da Aviação Civil (ANAC).
- Estabelecimento de um protocolo com a ANA Aeroportos, no âmbito do desenvolvimento do novo modelo de produção de Estatísticas do Turismo Internacional.
- Dinamização do diálogo com a Associação Portuguesa de Empresas de Distribuição (APED), Federação Portuguesa das Indústrias Agroalimentares (FIPA) e Smart Waste (ASWP), assim como o trabalho de parceria com o Gabinete de Planeamento, Políticas e Administração Geral (GPP) e a APA para melhorar a metodologia de quantificação do Desperdício Alimentar.
- Continuação da articulação com a Direção Regional de Estatística da Madeira (DREM) e o Serviço Regional de Proteção Civil, I.P. RAM (SRPC) para simplificação dos procedimentos da produção estatística para o projeto dos corpos de Bombeiros e Associações Humanitárias de Bombeiros da Região Autónoma da Madeira.

Ao nível dos procedimentos de análise, integração e suporte às operações estatísticas e de estudos estatísticos:

- Continuação dos processos de análise, tratamento e integração dos dados administrativos que concorrem para a construção da Base de População Residente (BPR) e dos censos administrativos.
- Estudo de viabilidade da apropriação para fins estatísticos de dados administrativos relativos à população portuguesa inscrita nos consulados portugueses, no âmbito do projeto de implementação do novo sistema de gestão consular.
- Continuação dos trabalhos de validação e tratamento dos dados para suporte à plataforma “Carta de Equipamentos e Serviços de Interesse Geral” (CE-SIG).
- Utilização das fontes administrativas da Autoridade Aduaneira e Tributária (AT), do Instituto da Segurança Social, I.P. (ISS) e da Caixa Geral de Aposentações (CGA), I.P., para efeitos de apropriação na elaboração de novas estatísticas sobre as remunerações e os rendimentos das famílias, assim como para substituição de informação recolhida por inquérito (em continuação e aprofundamento dos exercícios implementados em anos anteriores).
- Cálculo das estatísticas da população residente e dos fluxos migratórios, em articulação com a Base de População Residente, beneficiando da informação administrativa disponível e da nova informação a receber ao abrigo do protocolo celebrado em 2025 com a Agência para a Integração, Migrações e Asilo, I.P. (AIMA), e do protocolo a estabelecer com a Direção-Geral dos Assuntos Consulares e das Comunidades Portuguesas (DGACCP).
- Cálculo de estatísticas sobre equipamentos e produção nos cuidados de saúde primários, com base nos dados administrativos a receber ao abrigo do protocolo a estabelecer com as diversas entidades do Ministério da Saúde, de forma a assegurar, em articulação com as estatísticas hospitalares, o cumprimento das necessidades estatísticas europeias relativas à produção de cuidados de saúde.
- Melhoria dos indicadores associados à informação do Imposto Municipal sobre Imóveis (IMI) e do Imposto Municipal sobre as Transmissões Onerosas de Imóveis (IMT), em função das novas variáveis disponibilizadas.
- Aprofundamento e alargamento da exploração de novas fontes de informação, nomeadamente de natureza administrativa como o e-Fatura, para melhoria do conteúdo informativo de base utilizado na compilação de: i) nas estimativas trimestrais do PIB; ii) na Conta Satélite da Saúde; iii) na Conta Satélite do Turismo.
- Continuação da exploração dos dados no âmbito do *Automatic Information System* (AIS) no âmbito do transporte marítimo.
- Melhoria da integração de dados provenientes do Registo Nacional de Turismo (RNT) no âmbito do desenvolvimento do Sistema Integrado de Informação do Turismo (SiT).

Ao nível do retorno de informação aos fornecedores e utilizadores:

- Continuação da divulgação de relatórios de Retorno de Informação destinados aos fornecedores de dados da Infraestrutura Nacional de Dados no INE.
- Continuação da produção de *Flash Reports* (ou relatórios similares como *dashboards*) destinados à caracterização e ao acompanhamento dos níveis de qualidade dos conjuntos de dados disponíveis ou em estudo.

- Continuação da preparação, criação e modernização da infraestrutura física e tecnológica de um *Safe Centre* para acesso a dados para fins científicos, promovendo simultaneamente a utilização do acesso remoto e o aumento da disponibilização de bases de microdados anonimizados.
- Alargamento do âmbito e o número de períodos de referência dos conjuntos de dados administrativos (e outros) disponibilizados aos investigadores, tais como Declaração Mensal de Remunerações (DMR-AT), Recibos Eletrónicos, Modelo 2, acompanhados com as respetivas fichas de caracterização/documento metodológico.

StatsLab – Estatísticas em Desenvolvimento:

O StatsLab – Estatísticas em Desenvolvimento, é um espaço disponível no Portal do INE onde são apresentados novos produtos estatísticos antes de adquirirem o seu formato final, visando tirar partido de novas fontes de dados e novas metodologias. As estatísticas em desenvolvimento distinguem-se por: (i) se inserem em projetos de novos produtos estatísticos em curso; e (ii) expressarem informação potencialmente relevante para a análise económica e social.

Em 2026 prevêem-se as seguintes atividades no âmbito do StatsLab: [ODS 17/Meta 17.19]

- Desenvolvimento de uma estatística de referência sobre a desigualdade e a distribuição dos rendimentos, obtida a partir da informação administrativa mensal proveniente da Autoridade Tributária e Aduaneira (AT), ao nível do indivíduo, integrando informação da Base de População Residente e prevendo a possibilidade de divulgação através de um *dashboard*.
- Divulgação das Estatísticas de Rendimento ao nível local 2024 (anual).
- Divulgação dos Indicadores de Assimetria ao nível local e inter-regional referentes a 2024 (periodicidade anual), juntamente com os indicadores resultantes das atualizações da plataforma “Carta de Equipamentos e Serviços de Interesse Geral” (CE-SIG).
- Divulgação dos resultados de um estudo sobre as taxas de esforço para a aquisição da habitação permanente com recurso ao crédito, em articulação com o Banco de Portugal (anual).
- Publicação, numa base experimental, das estatísticas de preços e de rendas de terras agrícolas.
- Divulgação de um destaque sobre as entradas trimestrais de embarcações nos portos nacionais, no âmbito do AIS - Automatic Identification System, abrangendo um número alargado de portos.
- Divulgação de um destaque sobre os resultados do projeto *New/experimental statistics in the area of international trade in goods statistics*.

2.2 Metodologia Estatística e Tecnologias de Informação e Comunicação

As atividades no âmbito da metodologia e tecnologias de informação e comunicação, maioritariamente transversais ao processo de produção e difusão de estatísticas oficiais, continuarão a desenvolver-se segundo três eixos fundamentais da estratégia do INE: (i) Infraestrutura Tecnológica; (ii) Integração e Gestão da Informação; e (iii) Inovação e Investigação.

O apoio às Entidades com Delegação de Competências do INE na área dos métodos estatísticos e Tecnologias da Informação e da Comunicação (TIC) manter-se-á para a produção de estatísticas oficiais, assim como aos serviços regionais de estatística das Regiões Autónomas dos Açores e da Madeira enquanto delegações do INE.

Destacam-se neste capítulo algumas atividades a desenvolver em 2026, salientando-se que outras atividades relevantes relacionadas com esta área se encontram refletidas nos subcapítulos: 2.2.1. Infraestrutura Nacional de Dados e 2.2.4. Produção estatística. 2.3.5 Difusão e Comunicação das Estatísticas Oficiais, entre outros.

Salienta-se, ainda, que as atividades desenvolvidas nas áreas da metodologia e das tecnologias de informação e comunicação incluem uma participação ativa em projetos internacionais, assegurando o alinhamento com as recomendações e normas metodológicas europeias, a adoção de normas técnicas harmonizadas e a integração das melhores práticas no âmbito do Sistema Estatístico Europeu.

Destacam-se as seguintes atividades a desenvolver em 2026:

- Finalização e cumprimento das metas estabelecidas para 2026 dos projetos do Plano de Recuperação e Resiliência (PRR), designadamente: (1) Infraestrutura de Informação Territorial; (2) Infraestrutura de Dados para Investigação; e (3) Capacitação em Ciência de Dados para o Sistema Estatístico Nacional e para a Administração Pública. [LGAEO Obj.1/LA1.1, 1.4; Obj 2/LA2.2] [Estratégia Obj. 1 e 2] [ODS 9/Meta 9.5]
- Desenvolvimento de um protótipo para facilitação de tarefas de *output checking* no âmbito da Infraestrutura de Dados para Investigação. [LGAEO Obj.1/LA1.1] [Estratégia Obj. 2] [ODS 9/Meta 9.5]
- Preparação metodológica do Inquérito sobre Segurança no Espaço Público e Privado 2027 e introdução de melhorias nos métodos de amostragem, de recolha e de calibração dos resultados de inquéritos complexos e estruturais, tais como o Inquérito ao Emprego e o Inquérito às Condições de Vida e Rendimento. [LGAEO Obj.1/LA1.1] [Estratégia Obj. 2] [ODS 9/Meta 9.5]
- Desenvolvimento de metodologias para a atualização da Base Nacional de Edifícios (BNE), nomeadamente impulsionando soluções que permitam a ligação entre esta base e a Base de População Residente (BPR).
- Preparação do primeiro inquérito piloto do Inquérito ao Pequeno Alojamento Local (IPAL) e de uma potencial integração no Sistema de Informação do Turismo (SIT). [LGAEO Obj.1/LA1.1] [Estratégia Obj. 2] [ODS 9/Meta 9.5]
- Continuação do acompanhamento e contribuição para o projeto do Eurostat AIML4OS (*Artificial Intelligence and Machine Learning for Official Statistics*). [LGAEO Obj.1/LA1.1] [Estratégia Obj. 2] [ODS 9/Meta 9.5]

- Certificação do Sistema de Gestão de Segurança da Informação ISO/IEC 27001:2022, com possibilidade de alargamento do âmbito, no contexto do Sistema de Gestão Integrado do INE. [LGAE0 Obj.1/LA1.1] [Estratégia INE Obj. 2]
- Conformidade com a diretiva europeia NIS2 (legislação europeia sobre cibersegurança que visa harmonizar e reforçar as medidas de segurança em todos os Estados-membros), através da implementação de medidas técnicas e organizativas que assegurem a resiliência dos sistemas críticos e a proteção dos dados estatísticos.
- Modernização tecnológica de algumas aplicações do INE, nomeadamente o Sistema de Metainformação (SMI) e aplicação de recolha local do Índice de Preços no Consumidor. [LGAE0 Obj.1/LA1.1] [Estratégia Obj. 2] [ODS 9/Meta 9.5]
- Gestão e acompanhamento da introdução da plataforma de desenvolvimento low-code OutSystems no INE. [LGAE0 Obj.1/LA1.1] [Estratégia Obj. 2] [ODS 9/Meta 9.5]
- Desenvolvimento e manutenção evolutiva de todas as operações estatísticas integradas e a integrar no SIGINQ e das suas aplicações. [LGAE0 Obj.1/LA1.1] [Estratégia Obj. 2] [ODS 9/Meta 9.5]
- Desenvolvimento de uma fábrica de Soluções com base em IA generativa para criação de assistentes conversacionais para o Portal do INE e para o Portal de recolha de dados do INE (WebInq). [LGAE0 Obj.1/LA1.1] [Estratégia Obj. 2] [ODS 9/Meta 9.5]
- Consolidação da integração da Infraestrutura de Informação Geográfica no processo de produção estatística, em contexto de implementação do *Global Statistical Geospatial Framework* (GSGF), *Generic Statistical Business Process Model* (GSBPM) e do Manual do Processo de Produção Estatística do INE, em conformidade com as orientações nacionais e internacionais. [LGAE0 Obj.1/LA1.1] [Estratégia Obj. 2] [ODS 9/Meta 9.5]
- Desenvolvimento aplicacional das componentes geoespaciais, incluindo serviços de informação e geoprocessamento, no âmbito dos sistemas de informação de suporte ao processo de produção estatística. [LGAE0 Obj.1/LA1.1] [Estratégia Obj. 2] [ODS 9/Meta 9.5]
- Promoção da utilização de dados geográficos da Infraestrutura de Informação Geográfica, através de ferramentas de pesquisa e de acesso aos metadados, bem como da sua disponibilização por meio de serviços interoperáveis e abertos. [LGAE0 Obj.1/LA1.1] [Estratégia Obj. 2] [ODS 9/Meta 9.5]
- Reforçar a colaboração institucional com as Câmaras Municipais nos processos de harmonização e gestão dos dados de moradas e de atualização da BGE, reconhecendo o papel central das autarquias locais na construção de bases geográficas comuns, nomeadamente em matéria de recolha e controlo de qualidade dos dados, alinhadas com as normas nacionais e internacionais. [LGAE0 Obj.1/LA1.1] [Estratégia Obj. 2] [ODS 9/Meta 9.5]

2.3 Recolha e Gestão de Dados

A recolha e gestão de dados abrangem as atividades de: (i) recolha e análise de dados provenientes de inquéritos dirigidos às empresas e famílias; e (ii) a receção e tratamento de dados administrativos e outras fontes. Esta abordagem tem vindo a possibilitar a substituição gradual e/ou simplificação dos modos de recolha direta, contribuído para a redução permitindo reduzir os custos de contexto junto dos respondentes, cidadãos, empresas e outras entidades, assim como aumentar a qualidade e a eficiência dos processos de produção estatística do INE e a produção de novos indicadores estatísticos.

As atividades a desenvolver em 2026 focar-se-ão: i) na modernização dos sistemas de recolha e produção estatística; ii) na intensificação da integração de dados na Infraestrutura Nacional de Dados; iii) no desenvolvimento do processo de produção estatística do Sistema Integrado do INE (qualidade e segurança), iv) na garantia da qualidade e oportunidade da informação estatística.

Destacam-se neste capítulo algumas atividades a desenvolver em 2026, salientando-se que outras atividades relevantes relacionadas com esta área se encontram refletidas nos subcapítulos: 2.1. Infraestrutura Nacional de Dados e 2.4. Produção estatística e 2.5 Difusão e Comunicação das Estatísticas Oficiais, entre outros.

Destacam-se as seguintes atividades a desenvolver em 2026:

- Realização da recolha de 97 inquéritos dirigidos às empresas, 16 inquéritos dirigidos a indivíduos e famílias e observação de preços e integração de 24 fontes administrativas no quadro da Infraestrutura Nacional de Dados (correspondendo a um significativo volume de fluxos de dados, também descrito no subcapítulo 2.2.1. Infraestrutura Nacional de Dados). [LGAEO Obj.1/LA1.1, LA 1.2., LA 1.3 e LA 1.4] [Estratégia INE Obj. 2 e obj. 5] [ODS 9/Meta 9.5]
- Avaliação sistemática da qualidade da informação proveniente de fontes externas para a simplificação e reforço da qualidade dos inquéritos, provendo a disponibilização de dados na Infraestrutura de Dados para Investigadores. [LGAEO Obj.1/LA1.1, LA 1.2., LA 1.3 e LA 1.4] [Estratégia INE Obj. 2 e obj. 5] [ODS 9/Meta 9.5]
- Ampliação da adoção de modelos de imputação (*nowcasting*), designadamente em situações de interrupções ou falhas de receção de dados de fontes administrativas. [LGAEO Obj.1/LA1.1] [Estratégia Obj. 2] [ODS 9/Meta 9.5] [ODS 9/Meta 9.5]
- Desenvolvimento inicial de uma aplicação web para observação dos preços, respetivos testes e adaptação às condições da recolha online no campo. [LGAEO Obj.1/LA1.1] [Estratégia INE Obj. 2] [ODS 9/Meta 9.5]
- Preparação de um estudo técnico sobre a implementação de um plano de transmissão de dados, que vise progressivamente substituir a lógica tradicional de inquéritos junto de um conjunto de empresas. [LGAEO Obj.1/LA1.1] [Estratégia INE Obj. 2] [ODS 9/Meta 9.5]

- Implementação de uma nova solução de Centro de Contactos, integrada no SIGINQ, assim como o desenvolvimento de novas funcionalidades deste sistema. [LGAEO Obj.1/LA1.1] [Estratégia INE Obj. 2] [ODS 9/Meta 9.5]
- Expansão da utilização de *dashboards* dinâmicos e *flash reports* para gestão da recolha e análise de dados. [LGAEO Obj.1/LA1.1] [Estratégia INE Obj. 2] [ODS 9/Meta 9.5]
- Aumento do número de iniciativas de Retorno de Informação ao Respondente (empresas, famílias, fontes administrativas e entrevistadores). [LGAEO Obj.1/LA1.1 e Obj.3/LA3.5] [Estratégia INE Obj. 2 e Obj. 4] [ODS 9/Meta 9.5]
- Preparação dos Encontros Bienais Regionais de Entrevistadores. [LGAEO Obj.1/LA1.1] [Estratégia INE Obj. 2]

2.4 Produção Estatística

A produção estatística do INE e das EDC abrange as seguintes áreas temáticas: População; Trabalho, emprego e desemprego; Rendimento e condições de vida; Educação, formação e aprendizagem; Cultura, desporto e lazer; Saúde e incapacidades; Proteção social; Justiça; Território; Ambiente; Contas nacionais; Conjuntura económica e preços; Empresas; Comércio internacional; Agricultura e floresta; Pescas; Indústria e energia; Construção e habitação; Comércio interno; Transportes; Comunicações; Turismo; Serviços; Ciência e tecnologia; e Sociedade da informação.

As atividades estatísticas a executar em 2026 pelo INE e pelas EDC estão exaustivamente indicadas nos quadros 1 e 2 deste Plano.

Estão previstas 317 atividades estatísticas (245 do INE e 72 das EDC), das quais 280 são operações estatísticas (208 do INE e 72 das EDC), a que correspondem 1 107 momentos de disponibilização de informação à Sociedade (773 da responsabilidade do INE e 334 das EDC).

Destacam-se por área temática, as operações estatísticas mais relevantes, bem como as atividades relacionadas com a modernização e o aperfeiçoamento das várias fases da produção estatística, designadamente na vertente metodológica.

2.4.1 População e Sociedade

População

- Continuação do desenvolvimento da Base de População Residente (BPR), enquanto elemento dos censos administrativos e base para a produção e modernização das estatísticas da população, enquadrado na Infraestrutura Nacional de Dados no INE, nomeadamente: i) Edição da Base de População Residente 2025; ii) Prossecução dos estudos conducentes à integração de novas variáveis de base administrativa; e iii) Avaliação dos fluxos imigratórios e emigratórios decorrentes dos dados administrativos e nos pressupostos metodológicos da BPR. [LGAE0 Obj.1/LA1.2] [Estratégia INE Obj.2 e 3]
- Continuação do desenvolvimento da integração de dados no âmbito do projeto Censos administrativos, nomeadamente nas componentes de identificação e caracterização dos agregados domésticos e integração da população com a vertente habitacional, destacando-se a avaliação do potencial da Base Nacional de Edifícios para resposta às necessidades estatísticas de carácter censitário no domínio da habitação e a

construção de agregados familiares para a caracterização das estruturas familiares com base nas variáveis censitárias apuradas administrativamente. [LGAE0 Obj.1/LA1.2] [Estratégia INE Obj.2 e 3]

- Continuação dos processos de apropriação de dados administrativos que concorrem para a operação censitária. [LGAE0 Obj.1/LA1.2] [Estratégia INE Obj.2 e 3]

Disponibilização de um conjunto de indicadores censitários de acordo com a Carta Administrativa Oficial de Portugal, versão extraordinária – CAOP 2024.1 (que acomoda as alterações nas circunscrições administrativas decorrentes da Lei n.º 25-A/2025, de 13 de março). [LGAE0 Obj.1/LA1.4 e Obj.4/LA4.1. e 4.2] [Estratégia INE Obj.3 e 4]

- Avaliação das potencialidades das fontes administrativas disponíveis para a definição de uma metodologia alternativa à atual de cálculo de estimativas de população residente e de estimativas de fluxos migratórios internacionais (imigração e emigração) e de migrações internas, em sintonia com a Base de População Residente. [LGAE0 Obj.1/LA1.1] [Estratégia Obj. 2] [ODS 9/Meta 9.5]

Trabalho, Emprego e Desemprego

- Divulgação dos resultados do Inquérito ao Emprego e da Remuneração bruta mensal média por trabalhador de acordo com a CAE Rev.4. [LGAE0 Obj.1/LA1.4] [Estratégia INE Obj.3 e 4]
- Divulgação dos resultados do módulo regular do Inquérito ao Emprego 2025 sobre “Conciliação da vida profissional com a vida familiar”. [LGAE0 Obj.1/LA1.4] [Estratégia INE Obj.3 e 4]
- Realização do módulo *ad hoc* do Inquérito ao Emprego 2026 sobre “Emprego nas Plataformas Digitais”. [LGAE0 Obj.1/LA1.4] [Estratégia INE Obj.3 e 4]
- Preparação do módulo regular do Inquérito ao Emprego 2027 sobre “Organização do trabalho e do tempo de trabalho”. [LGAE0 Obj.1/LA1.4] [Estratégia INE Obj.3 e 4]
- Realização de estudos e de desenvolvimentos metodológicos, tendo em vista robustecer a qualidade das estimativas do Inquérito ao Emprego, em particular sobre a nacionalidade. [LGAE0 Obj.1/LA1.1] [Estratégia Obj. 2] [ODS 9/Meta 9.5]
- Realização dos trabalhos preparatórios com vista à divulgação dos resultados do Índice de Custo do Trabalho de acordo com a CAE Rev.4, em sintonia com os procedimentos adotados pelo Eurostat para o *Labour Cost Index*. [LGAE0 Obj.1/LA1.1] [Estratégia Obj. 2] [ODS 9/Meta 9.5]
- Divulgação de estatísticas sobre a distribuição das remunerações brutas obtidas, no StatsLab (Estatísticas Experimentais), a partir da informação administrativa mensal proveniente da Autoridade Tributária e Aduaneira (AT) ao nível do indivíduo, com integração de informação da Base de População Residente. [LGAE0 Obj.1/LA1.1, LA1.2 e LA1.4] [Estratégia INE Obj.3 e 4]
- Realização de um estudo de viabilidade sobre o desenvolvimento das estatísticas referentes à remuneração bruta mensal média por trabalhador, obtidas a partir da informação administrativa mensal proveniente da Segurança Social e da Caixa Geral de Aposentações ao nível do indivíduo, em substituição das atualmente calculadas ao nível da empresa. [LGAE0 Obj.1/LA1.1] [Estratégia Obj. 2] [ODS 9/Meta 9.5]
- Realização de um estudo de viabilidade sobre a utilização e integração de informação administrativa mensal proveniente da AT referente ao rendimento bruto no Inquérito ao Emprego tendo em vista a produção e reporte trimestral desta variável ao Eurostat. [LGAE0 Obj.1/LA1.1] [Estratégia Obj. 2]
- Divulgação do Inquérito ao Custo da Mão de Obra 2024 (quadrienal). [GEP/MTSSS]

- Desenvolvimento de nova aplicação para o Inquérito aos Empregos Vagos. [GEP/MTSSS]
- *Divulgação de um Dashboard* com os dados das Séries "Quadros de Pessoal e de um *Dashboard sobre* "Séries de Acidentes de Trabalho". [GEP/MTSSS]
- Realização de um evento: Quadros de Pessoal – contribuição para a literacia na utilização para atividades de investigação. [GEP/MTSSS]

Rendimento e Condições de Vida

- Realização do Inquérito às Despesas das Famílias 2025/2026. [LGAE0 Obj.1/LA1.4] [Estratégia INE Obj.2]
- Realização dos dois módulos de 2026 do Inquérito às Condições de Vida e Rendimento: "Mercado de trabalho e habitação" (trienal) e "Sobre-endividamento, consumo e riqueza" (sexenal). [LGAE0 Obj.1/LA1.4] [Estratégia INE Obj.2]
- Preparação dos dois módulos do Inquérito às Condições de Vida e Rendimento: "Saúde e privação material das crianças" (trienal) e "Saúde mental e bem-estar" (*ad hoc*). [LGAE0 Obj.1/LA1.4] [Estratégia INE Obj.2]
- Divulgação dos resultados do módulo *ad hoc* do Inquérito às Condições de Vida e Rendimento 2025 sobre "Energia e ambiente" e do módulo regular trienal sobre "Saúde". [LGAE0 Obj.1/LA1.4] [Estratégia INE Obj.3 e 4]

Educação, Formação e Aprendizagem

- Preparação do Inquérito à Educação e Formação de Adultos 2028. [LGAE0 Obj.1/LA1.4] [Estratégia INE Obj.2]
- Melhoria da disponibilização da informação estatística aos utilizadores através: i) da utilização de ferramentas de consultas de dados visualmente apelativas, dinâmicas e customizáveis; e ii) da existência de informação metodológica facilmente acessível, capaz de assegurar a melhor compreensão da informação disponibilizada pela DGEEC por parte dos utilizadores. [DGEEC/MECI]
- Análise de potenciais fontes de dados administrativas das áreas da educação e ciência visando a apropriação para o fim de estatísticas oficiais no quadro do SEN. [DGEEC/MECI]

Cultura, Desporto e Lazer

- Atualização do âmbito das atividades culturais e criativas, de acordo com a última versão do "*Guide to Eurostat Culture Statistics*" para produzir estatísticas culturais harmonizadas na UE, abrangendo áreas como emprego cultural, empresas, comércio internacional e participação e despesas. [LGAE0 Obj.1/LA1.4] [Estratégia INE Obj.2]

Saúde e Incapacidades

- Divulgação dos resultados do Inquérito Nacional de Saúde 2025, (incluindo, pela primeira vez, um módulo nacional sobre crianças). [LGAEO Obj.1/LA1.4] [Estratégia INE Obj.3 e 4]
- Preparação do Inquérito (piloto) Nacional de Saúde 2027 à população residente em alojamentos coletivos. [LGAEO Obj.1/LA1.4] [Estratégia INE Obj.2 e 3]
- Realização de um estudo de viabilidade sobre as Estatísticas dos Cuidados Continuados, tendo em conta as recomendações da *Task Force Long Term Care*. [LGAEO Obj.1/LA1.4] [Estratégia INE Obj.2 e 3]

Proteção Social

- Disponibilização dos resultados anuais do Sistema de estatísticas integradas da proteção social: (i) Dados financeiros relativos a 2024, obtidos com base em dados administrativos e dados do Inquérito às Associações de Socorros Mútuos 2024; (ii) Beneficiários de pensões (2024) e (iii) Benefícios Líquidos (2023). [LGAEO Obj.1/LA1.4] [Estratégia INE Obj.3 e 4]
- Disponibilização de informação sobre beneficiários e prestações sociais com base em fonte administrativa da Segurança Social (2025). [LGAEO Obj.1/LA1.4] [Estratégia INE Obj.3 e 4]

Justiça

- Preparação do Inquérito sobre Segurança no Espaço Público e Privado 2027. [LGAEO Obj.1/LA1.4] [Estratégia INE Obj.3 e 4]
- Continuação dos trabalhos de implementação de interfaces automáticos para recolha de dados estatísticos a partir dos sistemas das entidades fornecedoras de dados (no âmbito do projeto PRR), designadamente dos tribunais judiciais e administrativos e fiscais superiores, da área dos registos e do notariado, da área da medicina legal e das ciências forenses, da propriedade industrial, dos serviços prisionais, da área do registo criminal e do balcão do senhorio e do arrendatário. [DGPJ/MJ]
- Aprofundamento da análise das necessidades estatísticas junto dos utilizadores no âmbito da preparação do projeto de implementação de uma nova plataforma de indicadores, estatísticas oficiais e dados abertos, o qual visa, entre outros, alargar os produtos e serviços de informação disponíveis. [DGPJ/MJ]
- Aplicação da nova solução tecnológica construída em sede do PRR para redução do tempo de recolha, processamento e divulgação da informação, designadamente, na área das estatísticas dos tribunais, permitindo aumentar a periodicidade das divulgações de anuais para trimestrais e reduzir o tempo de disponibilização da informação estatística. [DGPJ/MJ]
- Migração para o novo sistema dos *webservices* de recolha de dados e integração de novos, otimizando os processos e melhorando a experiência e a interface de utilizador. [DGPJ/MJ]
- Inclusão no novo sistema de tratamento e divulgação de estatísticas da justiça de novos temas, privilegiando a consulta da informação através de *dashboards* dinâmicos e melhorando a experiência e a *interface* de utilizador. [DGPJ/MJ]

- Publicação de destaques, *dashboards* e notas de análise estatística sobre temas de interesse na área da Justiça. [DGPJ/MJ]
- Empreender ações de recuperação e melhoria da qualidade dos dados residentes em aplicações informáticas que sejam fontes administrativas de dados. [DGPJ/MJ]
- Implementação de uma solução de alimentação automática de outras plataformas de dados, através do estabelecimento de protocolos sobre a estrutura de dados a fornecer e a automatização das extrações das bases de dados para a alimentação de ficheiros. [DGPJ/MJ]
- Promoção de ações de sensibilização à estatística junto das entidades fornecedoras e utilizadoras de dados, assim como ações de divulgação das estatísticas da Justiça e do respetivo sistema de consulta on-line. [DGPJ/MJ]

2.4.2 Território e Ambiente

Território

- Atualização e alargamento da informação disponibilizada na plataforma Carta de Equipamentos e Serviços Sociais de Interesse Geral (CE-SIG): divulgação de novos equipamentos associados ao setor da saúde (como por exemplo farmácias) e atualização dos dados dos equipamentos associados aos 4 setores já existentes (saúde, cultura, educação e proteção civil). [LGAE0 Obj.1/LA1.4] [Estratégia INE Obj.3 e 4]
- Divulgação de Indicadores de Assimetria decorrentes de atualizações da plataforma CE-SIG. [LGAE0 Obj.1/LA1.4] [Estratégia INE Obj.3 e 4]
- Criação de *dashboard* para divulgação das Estatísticas do Rendimento ao Nível Local, em substituição da atual publicação e outro para divulgação dos resultados do Índice Sintético de Desenvolvimento Regional. [LGAE0 Obj.1/LA1.4] [Estratégia INE Obj.3 e 4]
- Atualização e manutenção de conteúdos do sistema de informação de base territorial de suporte à produção e difusão de informação, destacando-se a produção e disponibilização da versão *floating* da Tipologia de Áreas Urbanas (TIPAU) 2025 com a Carta Administrativa Oficial de Portugal (CAOP) 2025, para acomodar a reforma administrativa de 2025 - Lei n.º 25-A/2025, de 13 de março que se consubstancia na desagregação de 135 uniões para repor 302 das freguesias agregadas pela reforma administrativa de 2013. [LGAE0 Obj.1/LA1.4] [Estratégia INE Obj.3 e 4]
- Continuação do alargamento do quadro de produção no âmbito das Estatísticas de Uso e Ocupação do Solo (LCLUSats). [LGAE0 Obj.1/LA1.4] [Estratégia INE Obj.3 e 4]
- Disponibilização de informação estatística oficial e realização de estudos socioeconómicos para aferir a qualidade de vida das cidades e zonas urbanas funcionais europeias, no âmbito da conclusão da subvenção "Urban Audit", a decorrer entre 2024 e 2026, com a designação "*Data collection for City and Subnational Statistics, 2023-2025*". [LGAE0 Obj.1/LA1.4] [Estratégia INE Obj.3 e 4]

Ambiente

- Coordenação e operacionalização dos indicadores dos Objetivos de Desenvolvimento Sustentável (ODS), acompanhando a evolução desta temática ao nível das Nações Unidas e do Eurostat. Divulgação da publicação anual e o respetivo Destaque à Comunicação Social, assim como atualização da informação do Dossier Temático disponível no Portal do INE no quadro do exercício anual. [LGAEO Obj.1/LA1.4] [Estratégia INE Obj.3 e 4] [ODS 17/Meta 17.19]
- Alargamento do sistema de informação ambiental com a criação de novos indicadores nas áreas da economia circular, da mitigação e adaptação às alterações climáticas, dos riscos e perdas associados a desastres ambientais, e de áreas emergentes no âmbito da sustentabilidade. [LGAEO Obj.1/LA1.4] [Estratégia INE Obj.2, 3 e 4]
- Coordenação da Medida 4 da nova Estratégia Nacional de Combate ao Desperdício Alimentar (ENCDA 2025+), cujo objetivo é melhorar a metodologia de quantificação dos níveis de resíduos alimentares. [LGAEO Obj.1/LA1.4] [Estratégia INE Obj.3 e 4] [ODS 17/Meta 17.19]

2.4.3 Economia e Finanças

Contas Nacionais

- Disponibilização de resultados finais relativos a 2024 e provisórios para 2025 das Contas Nacionais (ramos e setores institucionais), de acordo com a base 2021. [LGAEO Obj.1/LA1.4] [Estratégia INE Obj.3 e 4]
- Disponibilização dos resultados trimestrais previstos durante o ano 2026 (flash a 30 dias; dados detalhados por ramo a 60 dias; e dados por setor institucional a 85 dias). [LGAEO Obj.1/LA1.4] [Estratégia INE Obj.3 e 4]
- Divulgação de novas séries trimestrais da despesa de consumo final das famílias por durabilidade, aumentando a granularidade da informação. [LGAEO Obj.1/LA1.4] [Estratégia INE Obj.3 e 4]
- Disponibilização de resultados finais relativos a 2024 e provisórios para 2025 das Contas Regionais (ramos e famílias), consistentes com a base 2021 das Contas Nacionais e de acordo com a NUTS 2024. [LGAEO Obj.1/LA1.4] [Estratégia INE Obj.3 e 4]
- Conclusão da retropolação das Contas Regionais (Formação Bruta de Capital Fixo (FBCF) e da Conta das Famílias de 2000 a 2020) consistentes com a base 2021 das Contas Nacionais e de acordo com as NUTS 2024. [LGAEO Obj.1/LA1.4] [Estratégia INE Obj.3 e 4]
- Início dos trabalhos de preparação da implementação do novo Sistema Europeu de Contas (SEC) e da nova base de Contas Nacionais, nomeadamente no que respeita às inovações metodológicas (capitalização dos dados, registo dos recursos naturais e registo dos criptoativos). [LGAEO Obj.1/LA1.4] [Estratégia INE Obj.3 e 4]
- Início do novo ciclo de verificação do Rendimento Nacional Bruto, com a análise detalhada do Eurostat ao Inventário de Fontes e Métodos das Contas Nacionais Portuguesas. [LGAEO Obj.1/1.1] [Estratégia INE Obj.2]
- Divulgação de resultados das Contas das Administrações Públicas no âmbito do Procedimento dos Défices Excessivos (PDE), nomeadamente com a publicação das notificações do PDE previstas para 2026, publicação de resultados finais relativos a 2024 e provisórios para 2025 (de acordo com a base 2021), e

- publicação de resultados trimestrais previstos durante o ano de 2026. [LGAE0 Obj.1/LA1.4] [Estratégia INE Obj.3 e 4]
- Desenvolvimento do novo quadro relativo às despesas em defesa, no contexto da notificação do PDE, incluindo dados para o ano de 2025 [LGAE0 Obj.1/LA1.4] [Estratégia INE Obj.3 e 4]
 - Compilação e divulgação da quinta edição da Conta Satélite da Economia Social 2023. [LGAE0 Obj.1/LA1.4] [Estratégia INE Obj.3 e 4]
 - Compilação e divulgação das Contas da Floresta 2024 e das Contas dos Subsídios Ambientais e Transferências Similares 2024, no âmbito das Contas Económicas Europeias do Ambiente. [LGAE0 Obj.1/LA1.4] [Estratégia INE Obj.3 e 4]
 - Divulgação das Contas dos Ecossistemas 2024 e do primeiro reporte ao Eurostat nas três vertentes definidas pelo Regulamento (UE) 2024/3024 (Conta de Extensão, de Estado e dos Serviços dos Ecossistemas). [LGAE0 Obj.1/1.1 e 1.4] [Estratégia INE Obj.2 e 3]

Conjuntura Económica e Preços

- Continuação do desenvolvimento nos Indicadores de Curto Prazo (ICP), no contexto do Regulamento das Estatísticas Europeias das Empresas (Regulamento EBS n.º 2152/2019), nomeadamente: i) garantir o cálculo dos indicadores necessários para produção dos QPI (*Quality Production Indicators*); ii) retomar a publicação mensal da variável horas trabalhadas no contexto dos diversos indicadores de curto prazo; e iii) a preparação da implementação da nova base 2025, incluindo a adoção da nova CAE rev. 4.0 [LGAE0 Obj.1/1.1 e 1.4] [Estratégia INE Obj.2. 3 e 4]
- Disponibilização das novas séries do Índice de Preços no Consumidor (IPC) e do Índice Harmonizado de Preços no Consumidor (IHPC) com o novo ano-base (2025) do IHPC e na nova Nomenclatura do Consumo Individual por Função (COICOP), assim como a disponibilização de séries retrospectivas do IPC no Portal do INE. [LGAE0 Obj.1/1.1 e 1.4] [Estratégia INE Obj.2. 3 e 4]
- Introdução de melhorias e desenvolvimentos no Índice de Preços da Habitação (IPHab), Índice de Preços de Propriedades Comerciais (IPPCom) e nos Inquéritos Qualitativos de Conjuntura (IQC). [LGAE0 Obj.1/1.1 e 1.4] [Estratégia INE Obj.2. e 3]
- Implementação da base 2025 das Estatísticas de Preços de Produtos e Meios de Produção Agrícolas. [LGAE0 Obj.1/1.1 e 1.4] [Estratégia INE Obj.2. e 3]
- Implementação de módulos ad-hoc nos inquéritos qualitativos às empresas e aos consumidores. [LGAE0 Obj.1/1.1 e 1.4] [Estratégia INE Obj.2. e 3]
- Desenvolvimento de um *dashboard* para divulgação dos resultados dos Inquéritos de Conjuntura. [LGAE0 Obj.1 e 4 /LA1.4 e LA4.2] [Estratégia INE Obj.2 e 4]
- Reformulação metodológica das Estatísticas de Rendidas da Habitação ao Nível Local, passando a incorporar um universo de contratos mais alargado. Divulgação dos resultados, incluindo informação nova (contratos de arrendamento coletivos e caracterização dos locatários), com a divulgação dos resultados do
- [LGAE0 Obj.1/LA1.4] [Estratégia INE Obj.2]

Empresas

- Implementação da nova Classificação Portuguesa de Atividades Económicas, Revisão 4 (CAE Rev. 4), no âmbito das estatísticas das empresas, nomeadamente no Sistema de Contas Integradas das Empresas (SCIE), na Demografia de Empresas, nas Estatísticas das Filiais de Empresas Estrangeiras e no Inquérito à Utilização das Tecnologias de Informação e Comunicação nas Empresas (IUTICE). [LGAE0 Obj.1/LA1.1 e 1.5] [Estratégia INE Obj.2 e 5]
- Implementação da nova Classificação estatística dos Produtos por Atividades CPA (CPA 2.2) nos inquéritos setoriais, no âmbito das estatísticas das empresas. [LGAE0 Obj.1/LA1.1 e 1.5] [Estratégia INE Obj.2 e 5]
- Continuação da articulação entre o INE e o Banco de Portugal no processo de análise de qualidade dos microdados da Informação Empresarial Simplificada (IES). [LGAE0 Obj.1/LA1.1 e 1.5] [Estratégia INE Obj.2 e 5]
- Realização de exercícios de *Micro Data Linking* (MDL) da informação das estatísticas das empresas, comércio internacional de bens e grupos de empresas, com o objetivo de produzir outputs que permitam obter novas perspetivas sobre o desempenho das empresas, incluindo, nomeadamente, informação sobre *critical raw materials*, *net zero technologies* e características das empresas dos setores da defesa e aeroespacial. [LGAE0 Obj.1/LA1.1 e Obj.3/LA3.8] [Estratégia INE Obj.2 e 5]
- Continuação das atividades de *profiling* de Grupos de Empresas Multinacionais (MNE) com relevância económica para as Estatísticas das Empresas, as Filiais de Empresas Estrangeiras e as Contas Nacionais. [LGAE0 Obj.1/LA1.1 e Obj.3/LA3.8] [Estratégia INE Obj.2 e 5]

2.4.4 Comércio Internacional

- Alargamento do Inquérito às Perspetivas de Exportação de Bens (IPEB) à dimensão dos Serviços. [LGAE0 Obj.1/LA1.1, LA1.4] [Estratégia INE Obj. 2 e 3]
- Disponibilização de novos indicadores do Comércio Internacional de Bens com desagregação por natureza de transação. [LGAE0 Obj.1/LA1.1, LA1.4] [Estratégia INE Obj.2 e 3]
- Aumento do número de empresas a isentar de resposta no Intrastat por via da substituição de resposta por informação proveniente do processo de troca de microdados (MDE). [LGAE0 Obj.1/LA1.1, LA1.4] [Estratégia INE Obj.2 e 3]
- Aperfeiçoamento da metodologia de integração de fontes, tendo por base metodologias de *Micro Data Linking* (MDL), no âmbito da produção do Comércio Internacional, dando continuidade ao trabalho desenvolvido no âmbito da Subvenção do ESTAT *New/experimental statistics in the area of international trade in goods statistics*, em particular no que diz respeito às transações intra-grupo. [LGAE0 Obj.1/LA1.1, LA1.4] [Estratégia INE Obj.2 e 3]
- Acompanhamento do processo de produção do Comércio Internacional de Serviços por Características das Empresas (STEC), da responsabilidade do Banco de Portugal, para garantir a necessária comparabilidade com o Comércio Internacional de Bens por Características das Empresas (TEC), tendo por base metodologias de MicroData Linking (MDL) e dando cumprimento ao Regulamento EBS. [LGAE0 Obj.1/LA1.1, LA1.4] [Estratégia INE Obj.2 e 3]

2.4.5 Agricultura, Floresta e Pescas

Agricultura e Floresta

- Recolha do Inquérito à Estrutura das Explorações Agrícolas 2026, que integra quatro módulos: mão de obra e outras atividades lucrativas, desenvolvimento rural, instalações animais e gestão de efluentes pecuários e vinha. [LGAE0 Obj.1/1.1 e 1.4] [Estratégia INE Obj.2 e 3]
- Consolidação do quadro de informação em vigor no âmbito das estatísticas florestais, desenvolvendo novas dimensões de análise que integram o projeto da conta dos ecossistemas, a certificação da floresta, dados relativos ao crescimento das florestas (madeira de pinheiro, madeira de eucalipto e cortiça), entre outros. [LGAE0 Obj.1/1.1 e 1.4] [Estratégia INE Obj.2 e 3]
- Realização do Inquérito ao Teor de Nutrientes nos Fertilizantes Orgânicos no âmbito das Estatísticas dos Nutrientes, em complemento da integração de dados administrativos. [LGAE0 Obj.1/1.1 e 1.4] [Estratégia INE Obj.2 e 3]

Pescas

- Participação na discussão, no Conselho Europeu, da proposta da Comissão do regulamento base da UE relativo a *fisheries and aquaculture statistics* (EFAS) e acompanhamento dos trabalhos do Eurostat relativos à produção da respetiva legislação secundária, concretamente os futuros regulamentos de execução para a atividade da pesca e para a aquicultura. [LGAE0 Obj.1/1.1 e 1.4] [Estratégia INE Obj. 3 e 5]
- Elaboração de inquérito para a indústria transformadora de pescado. [DGRM/MIH|MAM]
- Início da recolha de dados sobre a pesca lúdica, através da aplicação da comissão europeia. [DGRM/MIH|MAM]
- Continuação da melhoria no desenvolvimento das Tecnologias de Informação e Comunicação, com foco em consolidar os processos de tratamento de dados para a produção das estatísticas oficiais exigidas pelo EUROSTAT. [DGRM/MIH|MAM]

2.4.6 Indústria, Energia e Construção

Indústria e Energia

- Melhoria na divulgação das estatísticas anuais da Produção Industrial, nomeadamente ao nível do envio dos dados ao Eurostat. [LGAE0 Obj.1/LA1.1] [Estratégia INE Obj.4]
- Avaliação da viabilidade de utilização da informação que decorre da utilização dos *Smart-meeters* em Portugal ao nível dos consumos de eletricidade, para dar resposta às necessidades estatísticas, em colaboração com a DGEG. [LGAE0 Obj.1/LA1.1] [Estratégia INE Obj.4]

- Melhoria da qualidade das estatísticas da Energia e dos Recursos Geológicos, com especial incidência na consistência da informação e cumprimento dos prazos de disponibilização da informação, assegurando a produção das estatísticas da energia de acordo com as metodologias harmonizadas a nível da União Europeia e ao nível internacional (Eurostat e AIE). [DGEG/MAE]
- Continuação da produção e divulgação de informação estatística atualizada, relativa à Energia e Recursos Geológicos em áreas de especial interesse e relevância para o conhecimento dos respetivos setores de atividade, com disponibilização dos respetivos documentos metodológicos. [DGEG/MAE]
- Continuação da identificação dos indicadores e necessidades de recolha de informação periódica visando o acompanhamento e monitorização do Plano Nacional Integrado Energia Clima (PNEC 2021-2030) e de outros Regulamentos europeus em matéria de energia, como os referentes à redução de consumos de gás e às medidas de emergência para controlo de preços de energia, por forma a permitir à Comissão Europeia a verificação do cumprimento das metas estabelecidas. [DGEG/MAE]
- Produção e divulgação da estatística dos recursos geológicos em nova plataforma, integrando um novo Portal/Webpart, e novos meios de autenticação (Cartão de Cidadão e Chave Móvel Digital), no âmbito da melhoria contínua na produção e divulgação das referidas estatísticas. [DGEG/MAE]
- Implementação de *dashboards* dinâmicos para melhorar a análise e atratividade da informação estatística nas diversas páginas das Estatísticas da Energia disponíveis no website da DGEG, com recurso ao PBI, de forma a prosseguir o desenvolvimento e melhoria contínua na divulgação da estatística da energia. [DGEG/MAE]

Construção e Habitação

- Elaboração de um estudo de viabilidade sobre utilização de fontes administrativas para atualização do SIOU (licenciamento e conclusão de obras). [LGAE0 Obj.1/1.1 e 1.4] [Estratégia INE Obj. 2 e 3]
- Preparação da divulgação de informação relativa a Aquisição de Imóveis por Não Residentes, 2021 a 2025, dando continuidade à série divulgada até 2020. [LGAE0 Obj.1/1.1 e 1.4] [Estratégia INE Obj. 2 e 3]
- Aperfeiçoamento da metodologia de estimação das obras concluídas, mediante a integração de novas ferramentas e abordagens analíticas que permitam reforçar a precisão e a atualidade dos resultados. [LGAE0 Obj.1/1.1 e 1.4] [Estratégia INE Obj. 2 e 3]

2.4.7 Serviços

Comércio Interno

- Adaptação do Inquérito às Unidades Comerciais de Dimensão Relevante (UCDR) ao nível dos produtos recolhidos, tendo por base a nova CPA (CPA 2.2) e introdução da nova CAE (CAE Rev.4). [LGAE0 Obj.1/1.1 e 1.4] [Estratégia INE Obj. 2 e 3]

Transportes

- Divulgação como estatísticas oficiais dos resultados das Estatísticas do Tráfego Rodoviário, decorrente da troca de experiências no âmbito da *task force* sobre Estatísticas de Veículos Quilómetro (VKM) e análise da viabilidade de produzir estatísticas experimentais, sobre emissões de CO2, com base nos VKM e tipo de parque automóvel). [LGAE0 Obj.1/1.1 e 1.4] [Estratégia INE Obj. 3 e 4]
- Continuação da atualização dos *Dashboards* referentes ao transporte aéreo, ao transporte fluvial e ao transporte ferroviário ligeiro de passageiros (metropolitano). [LGAE0 Obj.1/1.1 e 1.4] [Estratégia INE Obj. 3 e 4]
- Realização do Censos Ferroviário, prevendo-se um alargamento da informação a disponibilizar nomeadamente em termos da infraestrutura ferroviária assim como outros meios de transporte ferroviário ou mistos como sejam ascensores (funiculares e elevadores) e metro-bus. LGAE0 Obj.1/1.1 e 1.4] [Estratégia INE Obj. 2 e 3]
- Elaboração de um estudo para preparação da recolha de informação sobre vias cicláveis, necessária para resposta ao *Common Questionnaire* (CQ) da responsabilidade do Eurostat, *International Transport Forum* (ITF) e UNECE. LGAE0 Obj.1/1.1 e 1.4] [Estratégia INE Obj. 2 e 3]
- Análise da informação sobre um mapeamento da rede ciclável no âmbito do levantamento conduzido pelo Instituto da Mobilidade e dos Transportes, I.P., em parceria com as Infraestruturas de Portugal, I.P. e sobre sistemas de *bikesharing*. LGAE0 Obj.1/1.1 e 1.4] [Estratégia INE Obj. 2 e 3]
- Continuação da identificação de fontes administrativas entre outras, que permitam a caracterização das deslocações realizadas pela população residente e a identificação de meios de transporte em mobilidade suave. LGAE0 Obj.1/1.1 e 1.4] [Estratégia INE Obj. 2 e 3]

Turismo

- Continuação do desenvolvimento do SiT – Sistema integrado de Informação sobre o Turismo, que visa integrar a transmissão automática das atuais operações de recolha de informação no domínio da oferta de alojamento turístico num único sistema, incluindo a integração da oferta do pequeno alojamento local (<10 camas). [LGAE0 Obj.1/LA1.1 e 1.4] [Estratégia INE Obj.2]
- Continuação do desenvolvimento de novo modelo de produção de Estatísticas do Turismo Internacional, com integração de diversas fontes, visando a diminuição da carga estatística e a maior periodicidade face aos tradicionais inquéritos de fronteira. [LGAE0 Obj.1/LA1.1 e 1.4] [Estratégia INE Obj.2]

2.4.8 Inovação e Conhecimento

Ciência e Tecnologia

- Divulgação dos resultados do Inquérito Comunitário à Inovação (CIS) com referência ao ano de 2024, em articulação com a DGEEC. [LGAE0 Obj.1/LA1.4] [Estratégia INE Obj.3 e 4]
- Divulgação dos Inquéritos ao Potencial Científico e Tecnológico Nacional – Setor Instituições e Setor Empresas 2025. [DGEEC/MECI]

Sociedade da Informação

- Disponibilização dos resultados do Inquérito à Utilização das Tecnologias da Informação e Comunicação pelas famílias, de periodicidade anual, nomeadamente sobre Utilização de Internet (incluindo os aspetos relacionados com o acesso a telecomunicações em casa, definidos em articulação com a ANACOM), Interação com organismos da administração pública ou serviços públicos, Comércio eletrónico, Inteligência Artificial, Competências relativas à utilização das TIC, Privacidade e proteção da identidade pessoal na Internet, e os dois módulos supra-anuais relativos a Utilização de equipamentos conectados com a Internet - Internet das Coisas e a Tecnologia da Informação Verde. [LGAE0 Obj.1/LA1.4] [Estratégia INE Obj.3 e 4]
- Disponibilização dos resultados do Inquérito à Utilização das Tecnologias de Informação e Comunicação nas Empresas (IUTICE), de periodicidade anual e de acordo com a CAE Rev. 4: Acesso e Utilização da Internet; Comércio Eletrónico; Recursos Humanos e competências em Tecnologias da Informação e Comunicação (TIC); Utilização, Partilha, Analítica e Comércio de Dados; Inteligência Artificial; Utilização de serviços de Computação em Nuvem (*Cloud Computing*); Segurança das TIC; e Faturação. [LGAE0 Obj.1/LA1.4] [Estratégia INE Obj.3 e 4]
- Disponibilização dos resultados do Inquérito à Utilização de Tecnologias da Informação e da Comunicação na Administração Pública Central e Regional 2025 e do Inquérito à Utilização de Tecnologias da Informação e da Comunicação nas Câmaras Municipais 2025. [DGEEC/MECI]

2.5 Difusão e Comunicação das Estatísticas Oficiais

No âmbito da difusão e comunicação, o INE mantém como prioridade a divulgação atempada e acessível da informação estatística, assegurando que os dados produzidos sejam apresentados de forma clara e compreensível. O objetivo é facilitar o uso e a interpretação dessa informação por todos os utilizadores, fortalecendo a sua relevância no apoio à análise e compreensão de desafios sociais, ambientais e económicos.

Com uma [Política de Difusão](#)³ centrada nos utilizadores, o INE valoriza a satisfação das suas necessidades e expectativas, promovendo um acesso simples e inclusivo à informação estatística. A melhoria contínua da qualidade do serviço é uma prioridade, sustentada por princípios como transparência, confidencialidade e privacidade. Este compromisso alinha-se com políticas essenciais, incluindo a [Política de Revisões](#)⁴, a [Política de Segurança da Informação](#)⁵, a [Política de Confidencialidade Estatística](#)⁶ e a [Política de Privacidade e a Proteção de Dados Pessoais](#)⁷.

O Portal de Estatísticas Oficiais (www.ine.pt) assume-se como o principal canal de comunicação e está em constante evolução para melhorar a sua estrutura, funcionalidades e a qualidade e acessibilidade dos conteúdos disponibilizados. Além disso, o INE mantém o foco num atendimento ágil e eficiente aos utilizadores, através de diversos canais como telefone, email e o próprio portal.

A estratégia de atuação para 2026 assenta em três eixos principais: i) modernização tecnológica e atualização contínua do Portal do INE, enquanto plataforma central de difusão; ii) promoção da literacia estatística em diferentes segmentos da sociedade, com particular enfoque no meio escolar; e iii) garantia de um atendimento eficaz, célere e orientado para o utilizador.

Destacam-se neste capítulo algumas atividades a desenvolver em 2026, salientando-se que outras atividades relevantes relacionadas com estas áreas se encontram refletidas nos subcapítulos: 2.1. Infraestrutura Nacional de Dados, 2.2. Metodologia estatística e Tecnologias de Informação e Comunicação e 2.4. Produção estatística.

Disponibilização de informação estatística

O calendário da disponibilização de informação das atividades estatísticas encontra-se detalhado no capítulo 4. Este calendário constitui o compromisso do INE relativamente ao primeiro momento de disponibilização da informação estatística oficial ao público. No mesmo capítulo apresenta-se também o Plano de Publicações, com as datas de disponibilização no Portal, tendo em conta que todas as publicações são disponibilizadas no Portal do INE. [LGAEO Obj.4/LA4.2] [Estratégia INE Obj.4]

³ Política de Difusão https://www.ine.pt/nqt_server/attachfileu.jsp?look_parentBoui=55229040&att_display=n&att_download=y

⁴ Política de Revisão https://www.ine.pt/nqt_server/attachfileu.jsp?look_parentBoui=67340285&att_display=n&att_download=y

⁵ Política de Segurança da Informação https://www.ine.pt/xportal/xmain?xpid=INE&xpgid=ine_cont_inst&INST=371963202&xlang=pt

⁶ Política de Confidencialidade Estatística https://www.ine.pt/xportal/xmain?xpid=INE&xpgid=ine_inst_confestatistica&xlang=pt

⁷ Política de Privacidade e Proteção de Dados Pessoais https://www.ine.pt/xportal/xmain?xpid=INE&xpgid=ine_inst_ppdpessoais&xlang=pt

Em 2026, no âmbito da disponibilização de informação estatística destaca-se:

- Previsão de 317 atividades estatísticas (77,3% das quais executadas pelo INE) a que corresponderão 1 107 ocorrências de difusão de informação estatística.
- Divulgação de 334 Destaques à Comunicação Social, da responsabilidade do INE, cujo calendário se encontra divulgado no Portal do INE.
- Edição de 72 publicações, sendo 24 da responsabilidade do INE e 48 das Entidades com Delegação de Competências do INE.

Portal de Estatísticas Oficiais

- Continuação do aumento do número dos indicadores disponíveis na base de dados de difusão do Portal.
- Continuação da disponibilização de Ficheiros de Uso Público no Portal do INE, tendo como objetivo responder às necessidades dos utilizadores em aceder a informação mais detalhada a nível da unidade de observação. [LGAEO Obj.1/LA1.4] [Estratégia INE Obj.4]
- Reformulação da área do Portal dedicada a microdados, criando a secção temática “Informação para Fins Científicos”. [LGAEO Obj.4/LA4.2] [Estratégia INE Obj.4]
- Renovação e promoção da área do Portal STATSLAB – Estatísticas em Desenvolvimento e continuação da integração de conteúdos no StatsLab, conforme descrito no subcapítulo 2.1. [LGAEO Obj.1/LA1.4] [Estratégia INE Obj.4]

Apoio aos utilizadores

- Diminuição do tempo de resposta e manutenção da qualidade da resposta aos pedidos de informação no âmbito do Serviço de Apoio a Utilizadores. [LGAEO Obj.4/LA4.1 e 4.2] [Estratégia INE Obj.4]
- Continuação da ampliação e promoção das bases de microdados anonimizadas e respetiva metainformação disponíveis para fins científicos, nos termos da Lei do SEN. [LGAEO Obj.1/LA1.4] [Estratégia INE Obj.4]
- Continuação da melhoria das infraestruturas e condições técnicas de acesso local e remoto às bases de microdados disponibilizadas no Safe Centre. [LGAEO Obj.1/LA1.4] [Estratégia INE Obj.4]

Promoção da informação e da literacia estatística

- Publicação da Revista institucional “INEWS”, de edição trimestral, dedicada à divulgação da atividade do INE. [LGAEO Obj.1/LA4.1] [Estratégia INE Obj.4]
- Continuação da produção de vídeos e infografias focados na informação estatística e na explicação de conceitos técnicos. [LGAEO Obj.1/LA4.1] [Estratégia INE Obj.4]
- Dinamização da comunicação do INE, promovendo os seus produtos e serviços através das redes sociais, com conteúdos adaptados aos públicos específicos de cada plataforma. [LGAEO Obj.1/LA4.1] [Estratégia INE Obj.4]

- Realização de sessões de divulgação sobre os Portais do INE e do Eurostat, destinadas a Instituições de Ensino Superior, escolas do ensino básico e secundário, autarquias, associações profissionais e outras entidades que são atuais ou potenciais utilizadoras de informação estatística, para promoção do acesso a informação estatística oficial. [LGAE0 Obj.4/LA4.5] [Estratégia INE Obj.4]
- Conclusão da renovação do site do ALEA-Ação Local de Estatística Aplicada e continuação da ampliação e promoção dos conteúdos disponíveis. [LGAE0 Obj.4/LA4.5] [Estratégia INE Obj.4]
- Conclusão da 9.ª edição da Competição Europeia de Estatística 2026, assegurando a dinamização da participação das equipas portuguesas na fase europeia da Competição. Preparação da fase nacional da 10.ª edição da Competição Europeia de Estatística 2027 (ESC2027). Esta competição contribui para a sensibilização da importância da estatística junto de alunos e professores do ensino básico e secundário. [LGAE0 Obj.4/LA4.5] [Estratégia INE Obj.4]
- Promoção da Competição Internacional de Posters (ISLP – *International Statistical Literacy Project*) 2026-2027, através da dinamização da fase nacional, assegurando a participação de equipas portuguesas de alunos do 3.º ciclo do ensino básico, ensino secundário e ensino superior. [LGAE0 Obj.4/LA4.5] [Estratégia INE Obj.4]
- Realização de “Seminários INE-Portas Abertas”, sessões acessíveis ao público em geral, com o objetivo de dar a conhecer as atividades desenvolvidas no âmbito da produção e difusão de estatísticas oficiais. [LGAE0 Obj.4/LA4.5] [Estratégia INE Obj.4]
- Promoção da utilização da informação estatística do INE, através da realização de sessões de divulgação e formação dirigidas a diferentes públicos-alvo, nomeadamente no âmbito da RIIES, em centros de investigação, em eventos promovidos por outras entidades (como a SPE-Sociedade Portuguesa de Estatística e a CLAD-Associação Portuguesa de Classificação e Análise de Dados), junto de professores do ensino básico e secundário, em bibliotecas municipais e em organizações ou associações profissionais. [LGAE0 Obj.4/LA4.5] [Estratégia INE Obj.4]
- Continuação da receção de visitas de estudo dos alunos e professores dos ensinos básico, secundário e superior sobre vários domínios da atividade estatística. [LGAE0 Obj.4/LA4.5] [Estratégia INE Obj.4]

2.6 Avaliação e Gestão da Qualidade

No âmbito da avaliação e gestão da qualidade destacam-se as seguintes atividades: [LGAEO Obj. 1,2 e 4] [Estratégia INE Obj. 1, 2 e 3]:

- Acompanhamento anual do Plano de Ação relativo às recomendações efetuadas no âmbito do exercício de *Peer Review* sobre o cumprimento do Código de Conduta para as Estatísticas Europeias realizado ao INE e às EDC.
- Continuação do desenvolvimento das atividades de Gestão da Qualidade em Estatística, mantendo a representação no *Working Group on Quality*, no *Working Group on Methodology* e *Standards* para a área da Metodologia e das Tecnologias de Informação e da Comunicação.
- Continuação das atividades no âmbito do Sistema de Gestão Integrado, nomeadamente na manutenção da certificação pela Norma ISO 9001:2015 ao processo de produção e difusão de estatísticas oficiais do INE e da certificação do Sistema de Gestão de Segurança da Informação ISO/IEC 27001:2022 para ISO/IEC 27001:2022.
- Continuação da melhoria e da atualização do Sistema Documental da Qualidade, em particular ao nível dos documentos enquadradores e de comunicação institucional: Carta da Qualidade, Políticas, Manual do Processo da Produção Estatística, assim como a documentação que integra o Sistema de Metainformação.
- Desenvolvimento de Relatórios de Qualidade no Sistema de Metainformação com base no *Single Integrated Metadata Structure* versão 2.0.
- Continuação dos trabalhos de revisão do standard do Documento Metodológico das operações estatísticas, adaptando-o às alterações mais recentes, nomeadamente, integrando de forma sistematizada os vários tipos de fontes, modos mistos de recolha, aspetos associados à proteção e segurança de informação, indicadores de qualidade, entre outros.
- Continuação da avaliação da satisfação dos utilizadores de informação estatística, em alinhamento com os princípios 4 (Compromisso com a Qualidade) e 11 (Relevância) do Código de Conduta para as Estatísticas Europeias.
- Manutenção do Sistema de Gestão de Sugestões e Reclamações.
- Desenvolvimento das atividades que visam dar cumprimento ao Mecanismo Nacional Anticorrupção.
- Realização de Avaliações de Impacto sobre a Proteção de Dados.
- Continuação da implementação da Plataforma Digital de Gestão e Arquivo Documental no INE, para a desmaterialização de processos (objetivo plurianual).

3. Cooperação Estatística



3.1 Cooperação no âmbito do Sistema Estatístico Nacional

Na cooperação com as **Entidades com Delegação de Competências**:

- Acompanhamento regular da execução dos protocolos de delegação de competências em todas as suas vertentes.
- Monitorização do Plano de Ação, em articulação com as EDC, decorrente da 3.ª ronda de *Peer Review*.
- Articulação com as EDC com vista à obtenção de bases de microdados consolidadas para integrar a Infraestrutura Nacional de Dados no INE.
- Desenvolvimento de iniciativas conjuntas com o objetivo de apropriação de dados administrativos para fins estatísticos detidos por outras entidades da Administração Pública.
- Integração de operações estatísticas na infraestrutura de recolha do INE (designadamente o WebInq).
- Continuação da integração dos resultados das operações estatísticas delegadas no Data Warehouse do INE.
- Continuação da integração de novos indicadores, e atualização dos disponibilizados, no Banco de Dados de Difusão disponível no Portal do INE.
- Colaboração com as EDC na preparação da representação nacional no Eurostat, Comissão Europeia e Organização para a Cooperação e Desenvolvimento Económico (OCDE), entre outros.
- Promoção do Plano de Formação do INE junto das EDC e dinamização da participação nas respetivas ações de formação.

No âmbito da colaboração entre o INE e as **outras Autoridades Estatísticas** (Banco de Portugal, Direção Regional de Estatística da Madeira e Serviço Regional de Estatística dos Açores):

- Continuação da cooperação interinstitucional e da partilha de experiências e conhecimentos com vista à concretização de parcerias eficazes no âmbito da produção das estatísticas oficiais.
- Promoção de projetos conjuntos, que permitam o reforço da qualidade das estatísticas oficiais através do desenvolvimento metodológico, científico e tecnológico, no âmbito das respetivas esferas de competências.
- Desenvolvimento de atividades em colaboração com o Banco de Portugal.
- Continuação da colaboração com várias entidades referidas ao longo deste plano, em particular no contexto da celebração de protocolos, acordos e parecerias visando a apropriação de fontes administrativas no âmbito da Infraestrutura Nacional de Dados no INE (subcapítulo 2.1 Infraestrutura Nacional de Dados) e da produção estatística (subcapítulo 2.2 “Principais atividades a desenvolver”).

3.2 Cooperação Estatística Internacional

O INE, enquanto membro do Sistema Estatístico Europeu (SEE), continuará a contribuir para o desenvolvimento das estatísticas europeias e internacionais, através da participação em comités, grupos de trabalho, grupos de peritos, *task forces*, conferências, workshops e projetos específicos, com particular destaque para o trabalho desenvolvido no contexto da participação do INE no Comité do Sistema Estatístico Europeu, órgão máximo de governação do SEE.

Assumirão particular relevância as prioridades e objetivos estratégicos estabelecidos na [posição comum do Sistema Estatístico Europeu sobre o futuro das estatísticas europeias](#). Estas manter-se-ão ancoradas em princípios rigorosos de qualidade e em ações que respondam aos desafios emergentes, assegurando a continuidade do processo de inovação e modernização. Será igualmente garantida a aplicação contínua do Regulamento (CE) n.º 223/2009, na sua versão atualizada após a segunda revisão.

O INE continuará a assegurar a representação nacional nas reuniões do *Working Party on Statistics* do Conselho da União Europeia, defendendo a posição de Portugal sobre as propostas de legislação em discussão. Em 2026 concluir-se-á, no primeiro semestre, o Trio de Presidências rotativas do Conselho da UE, composto por Polónia, Dinamarca e Chipre, iniciando-se, no segundo semestre, um novo Trio, composto por Irlanda, Lituânia e Grécia. Merece destaque, no âmbito das negociações a nível do Conselho da UE, o processo relativo ao futuro quadro para as estatísticas europeias 2028-2034, inserido na proposta do Programa para o Mercado Único e as Alfândegas no contexto do próximo Quadro Financeiro Plurianual 2028-2034.

A nível internacional, destaca-se ainda a participação do INE nas atividades das Nações Unidas e da OCDE, incluindo o acompanhamento da Agenda 2030 para o Desenvolvimento Sustentável, em particular no respeitante aos indicadores de monitorização para Portugal, e das iniciativas em curso para a definição de uma Agenda pós-2030.

A cooperação para o reforço da capacidade dos sistemas estatísticos de outros países manterá um lugar central na atividade do INE, com particular incidência nos países de língua portuguesa, tanto em contexto bilateral como no quadro da Comunidade dos Países de Língua Portuguesa (CPLP). Esta cooperação respeitará os compromissos assumidos e apoiará novas iniciativas, na medida dos recursos disponíveis.

Principais iniciativas previstas para 2026 no âmbito da cooperação estatística internacional:

No âmbito do Sistema Estatístico Europeu:

- Participação no Comité do SEE, assumindo particular relevância as prioridades e objetivos estratégicos estabelecidos na [posição comum do Sistema Estatístico Europeu sobre o futuro das estatísticas europeias](#), bem como a continuidade da aplicação do Regulamento (CE) n.º. 223/2009, relativo às estatísticas europeias, na sua versão atual. [LGAE0 Obj.3/LA3.8] [Estratégia INE Obj.5]

- Participação na conferência anual dos DGINS (*Directeurs Généraux des Instituts Nationaux de Statistique*), que reúne Presidentes e Diretores-gerais do Eurostat e dos INEs membros do SEE. OS DGINS 2026 terão lugar na Suíça, devendo ser subordinados ao tema “*AI-readiness and Responsible Redistribution of European Data and Official Statistics*”. [LGAE0 Obj.3/LA3.8] [Estratégia INE Obj.5]
- Participação no *European Statistical Forum*, que reúne o Sistema Estatístico Europeu e o Sistema Europeu de Bancos Centrais. [LGAE0 Obj.3/LA3.8] [Estratégia INE Obj.5]
- Participação e acompanhamento das discussões do Conselho da UE sobre legislação estatística europeia em preparação e sobre legislação não estatística da UE com implicação para as estatísticas oficiais. [LGAE0 Obj.3/LA3.8] [Estratégia INE Obj.5]
- Participação ativa nos trabalhos das *ESSnets*, *Task Forces* e grupos de trabalho do Eurostat, em diversos domínios. [LGAE0 Obj.3/LA3.8] [Estratégia INE Obj.5]

No âmbito de outras organizações internacionais:

- Representação de Portugal em fóruns internacionais sobre estatística, nomeadamente na Comissão de Estatística das Nações Unidas, na Conferência dos Estatísticos Europeus da Comissão Económica para a Europa das Nações Unidas, e no Comité de Estatística da OCDE. [LGAE0 Obj.3/LA3.8] [Estratégia INE Obj.5]
- Participação em grupos de trabalho e de peritos no âmbito de diversas organizações internacionais, em vários domínios setoriais, tais como as áreas de Censos da população, Turismo, Comércio internacional, Empresas, Saúde e Educação, Migrações, Transportes, Estatísticas territoriais, Informação geoespacial, Contas nacionais, Globalização económica, Informação ambiental, Inovação e modernização, e Objetivos de Desenvolvimento Sustentável, entre outras. [LGAE0 Obj.3/LA3.8] [Estratégia INE Obj.5]
- Acompanhamento da Agenda 2030 para o Desenvolvimento Sustentável (participação no processo de monitorização, para Portugal, dos Objetivos de Desenvolvimento Sustentável e elaboração de produtos de difusão no âmbito do acompanhamento estatístico dos ODS), bem como das iniciativas em curso para uma Agenda pós-2030. [LGAE0 Obj.3/LA3.8] [Estratégia INE Obj.5] [ODS 17/Meta 17.19]

No âmbito da cooperação estatística com os países da Comunidade de Países de Língua Portuguesa (CPLP) e outros:

- Execução do Programa de capacitação dos SEN dos países da CPLP (2019-2026), com atividades dos projetos de Apoio Institucional, Geoinformação, Classificações, Conceitos e Nomenclaturas, Legislação, e Objetivos de Desenvolvimento Sustentável. [LGAE0 Obj.3/LA3.8] [Estratégia INE Obj.5] [ODS 17/Meta 17.18 e 17.19]
- Cooperação bilateral com os países lusófonos em áreas consideradas prioritárias. [LGAE0 Obj.3/LA3.8] [Estratégia INE Obj.5]
- Continuação da cooperação técnica estatística com outros países e organismos. [LGAE0 Obj.3/LA3.8] [Estratégia INE Obj.5]

4. Atividades Estatísticas Planeadas e Calendários de Difusão



No presente capítulo apresenta-se o elenco exaustivo das atividades a desenvolver em 2026 nos domínios da produção e da coordenação estatísticas de acordo com a Classificação Geral de Atividades (CGA) do INE, bem como o calendário de disponibilização da informação. Assim:

Quadro 1

Atividades estatísticas planeadas no domínio da Produção Estatística, de acordo com a CGA do INE (inclui o calendário de disponibilização de informação) [página 58]

Quadro 2

Atividades estatísticas planeadas no domínio da Coordenação Estatística, de acordo com a CGA do INE [página 141]

Quadro 3

Plano de publicações, por área de atividade [página 144]

A informação disponibilizada no Quadro 1 está organizada de acordo com as seguintes áreas de produção estatística:

Código	Designação	Página
29	Estatísticas Multitemáticas	59
31	População	59
32	Famílias	64
34	Trabalho, Emprego e Desemprego	64
35	Rendimento e Condições de Vida	70
36	Educação, Formação e Aprendizagem	72
37	Cultura, Desporto e Lazer	75
38	Saúde e Incapacidades	78
39	Proteção Social	81
40	Justiça	83
45	Território	91
46	Ambiente	94
50	Contas Nacionais	96
51	Conjuntura Económica e Preços	101
52	Empresas	109
54	Administrações Públicas	113
57	Comércio Internacional de Bens	114
60	Agricultura e Floresta	116
61	Pescas	119
65	Indústria e Energia	122
66	Construção e Habitação	126
70	Comércio Interno	128
71	Transportes	129
72	Comunicações	133
73	Turismo	134
74	Serviços Especializados	136
80	Ciência e Tecnologia	136
81	Sociedade da Informação	139

As colunas do referido **Quadro 1** contêm a seguinte informação:

Coluna 1:	Número de ordem.										
Coluna 2:	Código da Classificação Geral de Atividades (CGA).										
Colunas 3 e 4:	Designação e descrição da operação estatística/outra atividade estatística, cujos conceitos associados são:										
	<table border="1"> <tr> <td>Operação estatística</td> <td>Atividade estatística enquadrada numa metodologia estatística pré-definida, englobando os processos de recolha, tratamento, análise e difusão de dados respeitantes a características de uma população;</td> </tr> <tr> <td>Outra Atividade estatística</td> <td>Atividade estatística que não se enquadre na definição anterior, como por exemplo: <ul style="list-style-type: none"> – Atividade que contribua para a produção estatística; – Desenvolvimento de sistemas de informação estatística; – Atividade de compilação de informação para a elaboração de publicação setorial relevante; – Operação estatística em fase de conceção. </td> </tr> </table>	Operação estatística	Atividade estatística enquadrada numa metodologia estatística pré-definida, englobando os processos de recolha, tratamento, análise e difusão de dados respeitantes a características de uma população;	Outra Atividade estatística	Atividade estatística que não se enquadre na definição anterior, como por exemplo: <ul style="list-style-type: none"> – Atividade que contribua para a produção estatística; – Desenvolvimento de sistemas de informação estatística; – Atividade de compilação de informação para a elaboração de publicação setorial relevante; – Operação estatística em fase de conceção. 						
Operação estatística	Atividade estatística enquadrada numa metodologia estatística pré-definida, englobando os processos de recolha, tratamento, análise e difusão de dados respeitantes a características de uma população;										
Outra Atividade estatística	Atividade estatística que não se enquadre na definição anterior, como por exemplo: <ul style="list-style-type: none"> – Atividade que contribua para a produção estatística; – Desenvolvimento de sistemas de informação estatística; – Atividade de compilação de informação para a elaboração de publicação setorial relevante; – Operação estatística em fase de conceção. 										
Coluna 5:	Entidade responsável pela execução da atividade no quadro do Sistema Estatístico Nacional.										
Coluna 6:	Tipo de operação estatística, classificada de acordo com a seguinte tipologia:										
	<table border="1"> <tr> <td>Recenseamento</td> <td>Operação estatística em que todos os elementos de uma população são observados;</td> </tr> <tr> <td>Inquérito amostral</td> <td>Operação estatística na qual só uma parte da população é observada;</td> </tr> <tr> <td>Estudo estatístico</td> <td>Operação estatística em que se produzem novas estatísticas, modelizando ou transformando dados. Inclui a produção de indicadores para os quais não haja recolha direta de dados, previsões e implementação de metodologias de investigação aplicada;</td> </tr> <tr> <td>Estudo analítico</td> <td>Operação estatística em que se analisam dados de fontes já existentes. Inclui-se neste conceito a produção de relatórios de análise, de artigos e de outros textos de divulgação.</td> </tr> </table>	Recenseamento	Operação estatística em que todos os elementos de uma população são observados;	Inquérito amostral	Operação estatística na qual só uma parte da população é observada;	Estudo estatístico	Operação estatística em que se produzem novas estatísticas, modelizando ou transformando dados. Inclui a produção de indicadores para os quais não haja recolha direta de dados, previsões e implementação de metodologias de investigação aplicada;	Estudo analítico	Operação estatística em que se analisam dados de fontes já existentes. Inclui-se neste conceito a produção de relatórios de análise, de artigos e de outros textos de divulgação.		
Recenseamento	Operação estatística em que todos os elementos de uma população são observados;										
Inquérito amostral	Operação estatística na qual só uma parte da população é observada;										
Estudo estatístico	Operação estatística em que se produzem novas estatísticas, modelizando ou transformando dados. Inclui a produção de indicadores para os quais não haja recolha direta de dados, previsões e implementação de metodologias de investigação aplicada;										
Estudo analítico	Operação estatística em que se analisam dados de fontes já existentes. Inclui-se neste conceito a produção de relatórios de análise, de artigos e de outros textos de divulgação.										
Coluna 7:	Número de unidades inquiridas (caso se aplique).										
Coluna 8:	Número de unidades inquiridas (caso se aplique).										
Coluna 9:	O período de referência para as operações estatísticas corresponde ao período a que a informação estatística se refere.										
Coluna 10:	Periodicidade com que ocorre a operação estatística.										
Coluna 11:	Justificação para a realização da operação estatística, tendo em consideração a seguinte classificação:										
	<table border="1"> <tr> <td>LUE</td> <td>Legislação da União Europeia;</td> </tr> <tr> <td>PEE</td> <td>Programa Estatístico Europeu;</td> </tr> <tr> <td>LN</td> <td>Legislação Nacional;</td> </tr> <tr> <td>RN</td> <td>Regulamentação Nacional;</td> </tr> <tr> <td>Outros</td> <td>exemplos: protocolo, contrato, pedido de entidade.</td> </tr> </table>	LUE	Legislação da União Europeia;	PEE	Programa Estatístico Europeu;	LN	Legislação Nacional;	RN	Regulamentação Nacional;	Outros	exemplos: protocolo, contrato, pedido de entidade.
LUE	Legislação da União Europeia;										
PEE	Programa Estatístico Europeu;										
LN	Legislação Nacional;										
RN	Regulamentação Nacional;										
Outros	exemplos: protocolo, contrato, pedido de entidade.										
Coluna 12:	Unidade de observação: unidade estatística para a qual se recolhe informação.										
Coluna 13:	Nível de desagregação geográfica a que os resultados podem ser disponibilizados.										
Coluna 14:	Data da disponibilização da informação, independentemente do meio utilizado para difusão. A ausência de indicação de data nesta coluna verifica-se relativamente a operações estatísticas que apuram informação intermédia para a produção de estatísticas oficiais, nacionais e/ou europeias, sendo apenas de disponibilização interna.										

4.1 Atividades estatísticas planeadas para 2026, do domínio da Produção Estatística, de acordo com a Classificação Geral de Atividades do INE (Quadro 1)

QUADRO 1 – ATIVIDADES ESTATÍSTICAS PLANEADAS PARA 2026, DO DOMÍNIO DA PRODUÇÃO ESTATÍSTICA, DE ACORDO COM A CLASSIFICAÇÃO GERAL DE ATIVIDADES DO INE

N.º Ord. (1)	Cód. CGA (2)	Designação (3)	Descrição (4)	Entidade (5)	Tipo de Operação Estatística (6)	N.º Unidades Inquiridas (7)	N.º Variáveis Inquiridas (8)	Período de Referência (9)	Periodicidade (10)	Justificação (11)	Unidade de Observação (12)	Nível de Desagregação Geográfica (13)	Data da Disponibilização da Informação (14)
Estatísticas Multitemáticas – Área 29													
1	213	Indicadores de desenvolvimento sustentável	Acompanhamento estatístico da Agenda 2030 a nível nacional, em alinhamento com o disposto na resolução das Nações Unidas A/RES/71/313, incluindo a coordenação do processo de monitorização nacional dos indicadores dos Objetivos de Desenvolvimento Sustentável (ODS) e a compilação dos indicadores que dão resposta aos indicadores globais dos 17 ODS definidos pelas Nações Unidas.	INE	Estudo estatístico			2025		RN, Outros (Resolução da Assembleia das Nações Unidas)		Diversos	5-jun-26
2	442	Anuários estatísticos regionais	Preparação e divulgação dos Anuários Estatísticos Regionais: informação estatística de referência com dados à escala regional e municipal de apoio à leitura de trajetórias regionais de desenvolvimento e ao estudo de problemáticas de base territorial. Os anuários estatísticos regionais disponibilizam informação maioritariamente ao nível do município, organizada em 27 subcapítulos agrupados em quatro grandes domínios: o território, as pessoas, a atividade económica e o Estado.	INE	Estudo estatístico			2025	Anual	LN, LUE		Município	22-dez-26
População – Área 31													
3	219	Censos Administrativos - Censos com Dados Administrativos	Continuação do projeto Censos com Dados Administrativos, cujo objetivo é a produção anual de estatísticas de cariz censitário a partir de informação administrativa. Edição da Base de População Residente 2025, com revisão ou desenvolvimento de novas variáveis de caracterização socioeconómica. Dar continuidade aos processos de modernização das estatísticas censitárias para resposta às necessidades de informação decorrentes do novo regulamento relativo às Estatísticas Europeias da População e da Habitação.	INE	Estudo estatístico			2025		PEE			Em preparação

QUADRO 1 – ATIVIDADES ESTATÍSTICAS PLANEADAS PARA 2026, DO DOMÍNIO DA PRODUÇÃO ESTATÍSTICA, DE ACORDO COM A CLASSIFICAÇÃO GERAL DE ATIVIDADES DO INE

N.º Ord. (1)	Cód. CGA (2)	Designação (3)	Descrição (4)	Entidade (5)	Tipo de Operação Estatística (6)	N.º Unidades Inquiridas (7)	N.º Variáveis Inquiridas (8)	Período de Referência (9)	Periodicidade (10)	Justificação (11)	Unidade de Observação (12)	Nível de Desagregação Geográfica (13)	Data da Disponibilização da Informação (14)
4	227	Nados-vivos	Recolha e tratamento de informação sobre os nascimentos de nados-vivos ocorridos em território nacional, com base nos dados registados pelas conservatórias de registo civil no Sistema Integrado do Registo e Identificação Civil (SIRIC). Indicadores relevantes: ► Nados-vivos (N.º) por local de residência da mãe, idade da mãe, sexo e filiação	INE	Recenseamento (através de dados administrativos)		40	2025 2025/2026	Anual Mensal	LN, LUE, PEE	Nado-vivo	Freguesia NUTS III	30-abr-26 mês (n) + 45 d
5	228	Óbitos	Recolha e tratamento de informação sobre os óbitos, ocorridos em território nacional, com base nos dados registados pelas conservatórias de registo civil no Sistema Integrado do Registo e Identificação Civil (SIRIC). Indicadores relevantes: ► Óbitos com menos de 1 ano (N.º) por local de residência ► Óbitos (N.º) por local de residência, sexo e idade (falecido)	INE	Recenseamento (através de dados administrativos)		58	2025 2025/2026	Anual Mensal	LN, LUE, PEE	Óbito	Freguesia NUTS II / NUTS III	30-abr-26 mês (n) + 45 d
6	229	Casamentos	Recolha e tratamento de informação sobre os casamentos celebrados, ocorridos em território nacional, com base nos dados registados pelas conservatórias de registo civil no Sistema Integrado do Registo e Identificação Civil (SIRIC). Indicadores relevantes: ► Casamentos celebrados (N.º) por local de registo e forma de celebração ► Casamentos celebrados (N.º) por local de registo e nacionalidade dos cônjuges	INE	Recenseamento (através de dados administrativos)		38	2025 2025/2026	Anual Mensal	LN, PEE	Indivíduo / Casamento	Freguesia NUTS III	30-abr-26 mês (n) + 45 d
7	230	Divórcios e separações de pessoas e bens	Recolha e tratamento de informação sobre divórcios e separação de pessoas e bens decretados, recolhida pelas Conservatórias do Registo Civil e pelos Tribunais Judiciais de 1.ª instância. Indicadores relevantes: ► Casamentos dissolvidos por divórcio (N.º) por local de última residência da família e duração do casamento anterior	INE	Recenseamento (através de inquéritos)		22	2025	Anual	LN, PEE	Indivíduo / Divórcio	Município	30-set-26

QUADRO 1 – ATIVIDADES ESTATÍSTICAS PLANEADAS PARA 2026, DO DOMÍNIO DA PRODUÇÃO ESTATÍSTICA, DE ACORDO COM A CLASSIFICAÇÃO GERAL DE ATIVIDADES DO INE

N.º Ord. (1)	Cód. CGA (2)	Designação (3)	Descrição (4)	Entidade (5)	Tipo de Operação Estatística (6)	N.º Unidades Inquiridas (7)	N.º Variáveis Inquiridas (8)	Período de Referência (9)	Periodicidade (10)	Justificação (11)	Unidade de Observação (12)	Nível de Desagregação Geográfica (13)	Data da Disponibilização da Informação (14)
8	235	Estatísticas da imigração	Estudo estatístico que tem por objetivo estimar o n.º anual de imigrantes permanentes por sexo, grupos etários, países ou grupos de países de nacionalidade, de nascimento e de residência anterior, recorrendo a fontes alternativas de informação e a análise estatística. Indicadores relevantes: ► Imigrantes (N.º) por sexo, grupo etário e residência anterior (grupos de países)	INE	Estudo estatístico			2025	Anual	LN, LUE, PEE	Indivíduo	País País (sexo, grupo etário, nacionalidade)	22-jun-26 30-set-26
9	236	Estatísticas da emigração	Estudo estatístico que tem por objetivo estimar o n.º anual de emigrantes internacionais, permanentes e temporários, por sexo, grupos etários, grupos de países de nacionalidade, de nascimento e de destino, recorrendo a fontes alternativas de informação e a análise estatística. Indicadores relevantes: ► Emigrantes permanentes (N.º) por local de residência futura (grupos de países) ► Emigrantes temporários (N.º) por local de residência futura (grupos de países)	INE	Estudo estatístico			2025	Anual	LN, LUE, PEE	Indivíduo	País País (sexo, grupo etário, nacionalidade)	22-jun-26 30-set-26
10	236	Inquérito aos movimentos migratórios de saída	Inquérito anual por amostragem junto das famílias, cujo objetivo é estimar o número total de pessoas que anualmente deixam o país para trabalhar ou viver no estrangeiro de forma permanente ou temporária.	INE	Inquérito amostral	30 000	13	2025	Anual	LN, LUE, PEE	Indivíduo	País	Disponibilidade interna
11	237	Estatísticas da população estrangeira	Recolha, tratamento e divulgação dos dados sobre entrada e permanência de estrangeiros em Portugal, conforme o enquadramento legal em vigor no período de referência dos dados, com base na informação administrativa produzida pela Agência para a Integração Migrações e Asilo (AIMA) e pelo Ministério dos Negócios Estrangeiros (MNE).	INE	Recenseamento (através de dados administrativos)		4	2025	Anual	RN, LUE, PEE	Indivíduo	País	Disponibilidade interna

QUADRO 1 – ATIVIDADES ESTATÍSTICAS PLANEADAS PARA 2026, DO DOMÍNIO DA PRODUÇÃO ESTATÍSTICA, DE ACORDO COM A CLASSIFICAÇÃO GERAL DE ATIVIDADES DO INE

N.º Ord. (1)	Cód. CGA (2)	Designação (3)	Descrição (4)	Entidade (5)	Tipo de Operação Estatística (6)	N.º Unidades Inquiridas (7)	N.º Variáveis Inquiridas (8)	Período de Referência (9)	Periodicidade (10)	Justificação (11)	Unidade de Observação (12)	Nível de Desagregação Geográfica (13)	Data da Disponibilização da Informação (14)
12	237	Aquisição e atribuição de nacionalidade portuguesa	Recolha, tratamento e divulgação dos dados sobre aquisição e atribuição da nacionalidade portuguesa, com base nos dados administrativos registados pela Conservatória dos Registos Centrais no Sistema Integrado de Tramitação de Processos (SITPRO). Indicadores relevantes: ► População estrangeira que adquiriu nacionalidade portuguesa (N.º) por sexo, nacionalidade anterior e tipo de aquisição de nacionalidade ► População estrangeira que adquiriu nacionalidade portuguesa (N.º) por sexo, grupo etário e tipo de aquisição de nacionalidade	INE	Recenseamento (através de dados administrativos)		5	2025	Anual	RN, LUE, PEE	Indivíduo	País	28-set-26
13	243	Tábuas completas de mortalidade	Estudo estatístico que recorre a um modelo tabular de análise demográfica com o objetivo de disponibilizar indicadores relativos ao comportamento da mortalidade e da longevidade da população residente em Portugal, onde se incluem, entre outros, os indicadores Esperança de vida à nascença e aos 65 anos. Indicadores relevantes: ► Esperança de vida (metodologia 2007 - ano) por local de residência, sexo e idade	INE	Estudo estatístico			2023-2025 2023-2025 2024-2026 (provisórios)	Anual	LN	Indivíduo	País NUTS II e III País (esperança de vida aos 65 anos)	28-mai-26 25-set-26 27-nov-26
14	245	Previsões mensais de nados-vivos e óbitos	Estudo estatístico que, com recurso a métodos previsionais de curto prazo, tem por objetivo a previsão do n.º de nados-vivos por sexos e de óbitos por sexos e idades, numa base mensal, para um determinado ano. Os resultados deste estudo são aplicados no cálculo das estimativas mensais de população residente.	INE	Estudo estatístico			2026	Anual	LUE, PEE	Indivíduo, nado-vivo e óbito	NUTS III	Disponibilidade interna
15	246	Estimativas demográficas - estimativas mensais da população residente	Estudo estatístico que recorrendo a instrumentos de análise demográfica, nomeadamente o método das componentes por coorte, tem por objetivo estimar antecipadamente o n.º de efetivos populacionais mensais por sexo e idades para um determinado ano de referência e para diferentes níveis de desagregação geográfica, com vista à sua utilização em outros projetos estatísticos.	INE	Estudo estatístico			2026	Anual	LUE, PEE	Indivíduo	NUTS III	Disponibilidade interna

QUADRO 1 – ATIVIDADES ESTATÍSTICAS PLANEADAS PARA 2026, DO DOMÍNIO DA PRODUÇÃO ESTATÍSTICA, DE ACORDO COM A CLASSIFICAÇÃO GERAL DE ATIVIDADES DO INE

N.º Ord. (1)	Cód. CGA (2)	Designação (3)	Descrição (4)	Entidade (5)	Tipo de Operação Estatística (6)	N.º Unidades Inquiridas (7)	N.º Variáveis Inquiridas (8)	Período de Referência (9)	Periodicidade (10)	Justificação (11)	Unidade de Observação (12)	Nível de Desagregação Geográfica (13)	Data da Disponibilização da Informação (14)
16	246	Estimativas demográficas - estimativas anuais da população residente	<p>Estudo estatístico que recorrendo a instrumentos de análise demográfica, nomeadamente o método das componentes por coorte, tem por objetivo estimar o n.º de efetivos populacionais por sexo e idades, para diferentes níveis de desagregação geográfica, para 31 de dezembro de cada ano civil.</p> <p>Indicadores relevantes:</p> <ul style="list-style-type: none"> ▶ População residente (N.º) por local de residência, sexo e grupo etário ▶ Índice de envelhecimento (N.º) por local de residência ▶ Índice de dependência de idosos (N.º) por local de residência ▶ População residente (N.º) por local de residência, sexo e grupo etário (por ciclos de vida) ▶ População residente (N.º) por sexo, grupo etário e nacionalidade (país) ▶ População residente (N.º) por sexo, grupo etário e naturalidade (grupos de países) 	INE	Estudo estatístico			2025	Anual	LN, LUE, PEE	Indivíduo	<p>Município (sexo e idade)</p> <p>País (sexo, grupo etário e nacionalidade; sexo, grupo etário e naturalidade)</p>	<p>22-jun-26</p> <p>30-nov-26</p>
17	249	Estudos no âmbito do sistema de informação demográfica	<p>Identificação e desenvolvimento de atividades e processos conducentes à melhoria da consistência da área estatística da demografia e da população, nomeadamente a apropriação de dados administrativos no âmbito das estatísticas das migrações internas e internacionais, em estreita ligação com os desenvolvimentos para o sistema de informação das estatísticas da população de base administrativa pós Censos 2021.</p>	INE	Estudo analítico					LUE, PEE			Disponibilidade interna
18	251	Indicadores demográficos	<p>Indicadores de caracterização anual da situação demográfica portuguesa.</p> <p>Indicadores relevantes:</p> <ul style="list-style-type: none"> ▶ Índice sintético de fecundidade (N.º) por local de residência ▶ Idade média da mãe ao nascimento do primeiro filho (ano) por local de residência ▶ Taxa de crescimento efetivo (%) por local de residência ▶ Taxa de crescimento natural (%) por local de residência ▶ Taxa de crescimento migratório (%) por local de residência ▶ Taxa de mortalidade infantil (‰) por sexo ▶ Índice sintético de fecundidade (N.º) por Local de residência 	INE	Estudo estatístico			2025	Anual	RN, PEE	Indivíduo, Nados vivos, Óbitos, Divórcios, Casamentos	Município	22-jun-26

QUADRO 1 – ATIVIDADES ESTATÍSTICAS PLANEADAS PARA 2026, DO DOMÍNIO DA PRODUÇÃO ESTATÍSTICA, DE ACORDO COM A CLASSIFICAÇÃO GERAL DE ATIVIDADES DO INE

N.º Ord. (1)	Cód. CGA (2)	Designação (3)	Descrição (4)	Entidade (5)	Tipo de Operação Estatística (6)	N.º Unidades Inquiridas (7)	N.º Variáveis Inquiridas (8)	Período de Referência (9)	Periodicidade (10)	Justificação (11)	Unidade de Observação (12)	Nível de Desagregação Geográfica (13)	Data da Disponibilização da Informação (14)
Famílias – Área 32													
19	254	Índice de bem-estar	Tem por objetivo disponibilizar resultados que permitam acompanhar a evolução do bem-estar e progresso social nas vertentes condições materiais de vida das famílias e qualidade de vida, segundo dez domínios de análise.	INE	Estudo estatístico			2025	Anual	PEE		País	15-dez-26
Trabalho, Emprego e Desemprego – Área 34													
20	265	Inquérito às associações patronais	Inquérito anual, junto das organizações patronais, para recolha de dados referentes à filiação, movimento de associados, pessoal ao serviço, duração de trabalho, demonstração de resultados, atividade desenvolvida e convenções coletivas de trabalho.	INE	Recenseamento (através de inquérito)	316	60	2025	Anual		Empresa (associação patronal)	País	26-nov-26
21	270	Inquérito trimestral aos empregos vagos	Inquérito trimestral por amostragem, junto de unidades locais do setor estruturado da economia. Abrange todos os setores de atividade económica com exceção da agricultura, da administração pública (a obter por via administrativa através da BEP), defesa e segurança social obrigatória, famílias com empregados domésticos, atividades dos organismos internacionais e outras instituições extraterritoriais, organizações políticas e organizações religiosas. Indicadores relevantes: ► Empregos vagos do setor estruturado da economia; taxa de empregos vagos	GEP/MTSSS	Inquérito amostral	12 500	5	2025/2026	Trimestral	LUE, PEE	Estabelecimento	NUTS II	trim (n) + 85 d

QUADRO 1 – ATIVIDADES ESTATÍSTICAS PLANEADAS PARA 2026, DO DOMÍNIO DA PRODUÇÃO ESTATÍSTICA, DE ACORDO COM A CLASSIFICAÇÃO GERAL DE ATIVIDADES DO INE

N.º Ord. (1)	Cód. CGA (2)	Designação (3)	Descrição (4)	Entidade (5)	Tipo de Operação Estatística (6)	N.º Unidades Inquiridas (7)	N.º Variáveis Inquiridas (8)	Período de Referência (9)	Periodicidade (10)	Justificação (11)	Unidade de Observação (12)	Nível de Desagregação Geográfica (13)	Data da Disponibilização da Informação (14)
22	272	Inquérito ao emprego	Inquérito trimestral por amostragem, junto das famílias, para recolha de informação para caracterização e evolução do mercado de trabalho (emprego, desemprego, população ativa, etc.) e cálculo da taxa de desemprego oficial do país. Indicadores relevantes: ► População empregada (série 2021 - N.º) por local de residência, sexo, grupo etário e nível de escolaridade mais elevado completo ► População desempregada (série 2021 - N.º) por local de residência e sexo ► População desempregada (série 2021 - N.º) por sexo, grupo etário e nível de escolaridade mais elevado completo ► Taxa de desemprego (série 2021 - %) por local de residência e sexo ► Taxa de desemprego (série 2021 - %) por sexo, grupo etário e nível de escolaridade mais elevado completo	INE	Inquérito amostral	30 264	120	2025/2026	Trimestral	LUE, PEE	Indivíduo	NUTS II	trim (n) + 38 d
23	277	Módulo regular I.E. 2025 - Conciliação da vida profissional com a vida familiar	Módulo regular do Inquérito ao Emprego, sob a esfera do Regulamento IESS, que tem por principal objetivo a obtenção de informação que permita avaliar em que medida as responsabilidades profissionais e as responsabilidades familiares se limitam mutuamente e conhecer as estratégias adotadas e os constrangimentos sentidos pelas pessoas nesse esforço de conciliação.	INE	Inquérito amostral	10 060	11	2025	De 8 em 8 anos	LUE, PEE	Indivíduo	NUTS II	30-jun-26
24	277	Módulo ad hoc I.E. 2026 - Emprego nas plataformas digitais	Módulo <i>ad hoc</i> do Inquérito ao Emprego, sob a esfera do Regulamento IESS, que tem por principal objetivo obter informação que permita uma melhor perceção deste novo tipo de trabalho e que ajude a uma melhor definição de políticas públicas de emprego direcionadas a esta nova realidade.	INE	Inquérito amostral	10 060	11	2026	Não periódico	LUE, PEE	Indivíduo	NUTS II	Em preparação
25	279	Inquérito ao emprego: estimativas mensais de emprego e desemprego	Estudo estatístico que, tirando partido do carácter contínuo do Inquérito ao Emprego, permite obter, para a população dos 16 aos 74 anos, estimativas mensais referentes a trimestres móveis centrados para indicadores de emprego, desemprego, subutilização do trabalho e população ativa por grupo etário e sexo.	INE	Estudo estatístico			2025/2026	Mensal		Indivíduo	País	mês (n) + 27d (ocorrendo na véspera da divulgação pelo Eurostat)

QUADRO 1 – ATIVIDADES ESTATÍSTICAS PLANEADAS PARA 2026, DO DOMÍNIO DA PRODUÇÃO ESTATÍSTICA, DE ACORDO COM A CLASSIFICAÇÃO GERAL DE ATIVIDADES DO INE

N.º Ord. (1)	Cód. CGA (2)	Designação (3)	Descrição (4)	Entidade (5)	Tipo de Operação Estatística (6)	N.º Unidades Inquiridas (7)	N.º Variáveis Inquiridas (8)	Período de Referência (9)	Periodicidade (10)	Justificação (11)	Unidade de Observação (12)	Nível de Desagregação Geográfica (13)	Data da Disponibilização da Informação (14)
26	280	Estatísticas trimestrais de remunerações	Divulgação trimestral de uma estatística de referência sobre a evolução da remuneração bruta mensal média por componente remuneratória, atividade económica, dimensão de empresa, setor institucional e intensidade tecnológica e do conhecimento. No seu cálculo utilizam-se dados administrativos (Declaração Mensal de Remuneração da Segurança Social e Relação Contributiva da Caixa Geral de Aposentações) recebidos ao nível da empresa. Indicadores relevantes: ► Remuneração bruta mensal média por trabalhador (total e regular) por atividade económica e escalão de dimensão da empresa	INE	Estudo estatístico			2025/2026	Trimestral		Empresa	País	trim (n) + 46 d
27	281	Índice de custo do trabalho (empresa)	Inquérito trimestral por amostragem que permite recolher os elementos necessários para o cálculo do custo médio horário. As componentes dos custos de trabalho são apropriadas por via administrativa (universo da Declaração Mensal de Remunerações da Segurança Social e da Caixa Geral de Aposentações). A informação sobre as horas efetivamente trabalhadas é obtida por inquirição direta, junto de empresas, através da recolha de dados sobre a duração do trabalho, tempo de trabalho não realizado e horas extraordinárias. Indicadores relevantes: ► Índice de custo do trabalho (taxa de variação homóloga - Base 2020 - corrigido dos dias úteis) por setor de atividade económica ► Índice de custo do trabalho (taxa de variação homóloga - Base 2020 - não corrigido dos dias úteis nem da sazonalidade) por setor de atividade económica	INE	Inquérito amostral e dados administrativos	5 039	20	2025/2026	Trimestral	LUE, PEE	Empresa	País	trim (n) + 45 d

QUADRO 1 – ATIVIDADES ESTATÍSTICAS PLANEADAS PARA 2026, DO DOMÍNIO DA PRODUÇÃO ESTATÍSTICA, DE ACORDO COM A CLASSIFICAÇÃO GERAL DE ATIVIDADES DO INE

N.º Ord. (1)	Cód. CGA (2)	Designação (3)	Descrição (4)	Entidade (5)	Tipo de Operação Estatística (6)	N.º Unidades Inquiridas (7)	N.º Variáveis Inquiridas (8)	Período de Referência (9)	Periodicidade (10)	Justificação (11)	Unidade de Observação (12)	Nível de Desagregação Geográfica (13)	Data da Disponibilização da Informação (14)
28	283	Estatísticas dos acidentes de trabalho	<p>A informação relativa a acidentes de trabalho resulta do aproveitamento estatístico dos dados recolhidos através das participações de acidentes de trabalho enviadas às entidades seguradoras com elementos relativos à ocorrência do acidente e caracteriza a entidade empregadora, o acidentado e o acidente, bem como da informação proveniente do mapa de encerramento do processo que diz respeito às consequências do acidente.</p> <p>Indicadores relevantes:</p> <ul style="list-style-type: none"> ▶ Número de acidentes ocorridos durante o ano ▶ Caracterização da entidade empregadora e do sinistrado ▶ Caracterização temporal e geográfica do acidente ▶ Caracterização das causas e circunstâncias do acidente ▶ Consequências do acidente 	GEP/MTSSS	Recenseamento (através de dados administrativos)		52	2024	Anual	LN, LUE, PEE	Acidente de trabalho	Município	30-jun-26
29	284	Estatísticas de greves	<p>Aproveitamento estatístico da fonte administrativa Relatório Único (RU) - anexo E (greves), com dados sobre as empresas com trabalhadores que tenham aderido a greves, disponibilizando-se informação estatística referente à caracterização da entidade empregadora e da greve. Exceção-se desta obrigação legal a administração central, regional e local e os institutos públicos (sendo para estas entidades apenas aplicável relativamente aos trabalhadores em regime de contrato individual de trabalho).</p> <p>Indicadores relevantes:</p> <ul style="list-style-type: none"> ▶ Número de greves no ano ▶ Número de trabalhadores em greve ▶ Número de dias de trabalho perdidos por greve 	GEP/MTSSS	Recenseamento (através de dados administrativos)		12	2025	Anual	LN	Greve	Município	20-nov-26

QUADRO 1 – ATIVIDADES ESTATÍSTICAS PLANEADAS PARA 2026, DO DOMÍNIO DA PRODUÇÃO ESTATÍSTICA, DE ACORDO COM A CLASSIFICAÇÃO GERAL DE ATIVIDADES DO INE

N.º Ord. (1)	Cód. CGA (2)	Designação (3)	Descrição (4)	Entidade (5)	Tipo de Operação Estatística (6)	N.º Unidades Inquiridas (7)	N.º Variáveis Inquiridas (8)	Período de Referência (9)	Periodicidade (10)	Justificação (11)	Unidade de Observação (12)	Nível de Desagregação Geográfica (13)	Data da Disponibilização da Informação (14)
30	287	Estatísticas da atividade do serviço de saúde, higiene e segurança no trabalho	<p>Aproveitamento estatístico da fonte administrativa Relatório Único - anexo D (SST), com dados sobre as condições de segurança e saúde no trabalho, disponibilizando-se informação estatística sobre: estruturas de saúde e segurança existentes no país, formação proporcionada nesses domínios, atividades desenvolvidas relativamente às condições de trabalho, intervenções nas características dos locais de trabalho e práticas de trabalho, medidas de proteção coletiva e individual, n.º de ações promovidas no âmbito da saúde no trabalho e n.º de acidentes e doenças profissionais registados no período de referência. Excetua-se desta obrigação legal a administração central, regional e local e os institutos públicos (apenas aplicável relativamente aos trabalhadores em regime de contrato individual de trabalho).</p> <p>Indicadores relevantes:</p> <ul style="list-style-type: none"> ▶ Natureza das modalidades adotadas na organização dos serviços de SHST ▶ Pessoal e atividades do serviço de segurança e higiene no trabalho ▶ Pessoal e atividades do serviço de saúde no trabalho ▶ Acidentes de trabalho e doenças profissionais 	GEP/MTSSS	Recenseamento		44	2025	Anual	LN	Estabelecimento	Freguesia	20-nov-26
31	288	Estatísticas dos quadros de pessoal	<p>Aproveitamento estatístico da fonte administrativa Relatório Único - anexo A (Quadro de Pessoal), com dados relativos à estrutura empresarial, emprego, remunerações, duração do trabalho e contratação coletiva. O anexo A contém informação referenciada ao mês de outubro, de entrega obrigatória, para todas as entidades com trabalhadores ao seu serviço. Excetua-se desta obrigação legal a administração central, regional e local e os institutos públicos (apenas aplicável aos trabalhadores em regime de contrato individual de trabalho).</p> <p>Indicadores relevantes:</p> <ul style="list-style-type: none"> ▶ Estrutura empresarial ▶ Emprego ▶ Remunerações ▶ Duração do trabalho ▶ Contratação coletiva 	GEP/MTSSS	Recenseamento (através de dados administrativos)		32	2025	Anual	LN	Empresa, estabelecimento e trabalhador	Freguesia	20-nov-26

QUADRO 1 – ATIVIDADES ESTATÍSTICAS PLANEADAS PARA 2026, DO DOMÍNIO DA PRODUÇÃO ESTATÍSTICA, DE ACORDO COM A CLASSIFICAÇÃO GERAL DE ATIVIDADES DO INE

N.º Ord. (1)	Cód. CGA (2)	Designação (3)	Descrição (4)	Entidade (5)	Tipo de Operação Estatística (6)	N.º Unidades Inquiridas (7)	N.º Variáveis Inquiridas (8)	Período de Referência (9)	Periodicidade (10)	Justificação (11)	Unidade de Observação (12)	Nível de Desagregação Geográfica (13)	Data da Disponibilização da Informação (14)
32	289	Estatísticas do balanço social	<p>Informação retirada dos vários anexos do Relatório Único, para todas as empresas que responderam ao mesmo. Nesse sentido, excetua-se desta obrigação legal a administração central, regional e local e os institutos públicos (aplicável relativamente às que tenham trabalhadores em regime de contrato individual de trabalho).</p> <p>Indicadores relevantes:</p> <ul style="list-style-type: none"> ▶ Caracterização das empresas (segundo a dimensão, em termos de pessoas ao serviço) ▶ Caracterização do emprego em outubro (por sexo, grupo etário, tipo de contrato, qualificações, país de origem, existência de deficiência e habilitações) e ao longo do ano (entradas, saídas, n.º de passagens ao quadro, horas trabalhadas e taxas de presença, de ausência e de absentismo) ▶ Algumas componentes dos custos com o pessoal (por componentes) e peso no VAB ▶ Higiene e segurança (acidentes de trabalho, baixas, dias perdidos, taxa de incidência e de gravidade e custos) ▶ Formação profissional (participações, local, duração média e custos) ▶ Proteção social complementar (tipo de encargos) 	GEP/MTSSS	Recenseamento (através de dados administrativos)		47	2024	Anual	LN	Empresa	Município	17-abr-26
33	290	Estatísticas de salários por profissão na construção	<p>Informação estatística proveniente da Declaração Mensal de Remunerações da Segurança Social e dos Quadros de Pessoal (anexo A do Relatório Único). Abrange empresas do sector da Construção, com 1 e mais trabalhadores por conta de outrem. Destina-se a obter informação trimestral sobre os níveis e evolução da taxa de salário nas profissões mais significativas da construção civil.</p> <p>Indicadores relevantes:</p> <ul style="list-style-type: none"> ▶ Taxa de salário mensal e horária ▶ Duração média normal semanal do trabalho 	GEP/MTSSS	Recenseamento (através de dados administrativos)		5	out-2025 jan-2026 abr-2026 jul-2026	Trimestral	LN	Empresa	Continente e Madeira	trim (n) + 80 d

QUADRO 1 – ATIVIDADES ESTATÍSTICAS PLANEADAS PARA 2026, DO DOMÍNIO DA PRODUÇÃO ESTATÍSTICA, DE ACORDO COM A CLASSIFICAÇÃO GERAL DE ATIVIDADES DO INE

N.º Ord. (1)	Cód. CGA (2)	Designação (3)	Descrição (4)	Entidade (5)	Tipo de Operação Estatística (6)	N.º Unidades Inquiridas (7)	N.º Variáveis Inquiridas (8)	Período de Referência (9)	Periodicidade (10)	Justificação (11)	Unidade de Observação (12)	Nível de Desagregação Geográfica (13)	Data da Disponibilização da Informação (14)
34	291	Inquérito ao custo da mão de obra	<p>Inquérito que visa obter informação sobre os níveis e a composição do Custo da Mão-de-Obra. Abrange unidades locais de entidades com 1 ou mais trabalhadores por conta de outrem, de todos os setores da economia, exceto agricultura, pesca, famílias e organizações internacionais e extra-territoriais.</p> <p>Indicadores relevantes:</p> <ul style="list-style-type: none"> ▶ N.º médio de trabalhadores por conta de outrem durante o ano, por tipo de contrato de trabalho ▶ Custo mensal, anual e por hora trabalhada ▶ Estrutura do custo segundo as componentes horas efetivamente trabalhadas, horas remuneradas e horas normais 	GEP/MTSSS	Inquérito amostral	Em estudo	58	2024	Quadrienal	LUE	Estabelecimento	NUTS I	30-jun-26
Rendimento e Condições de Vida – Área 35													
35	296	ICOR - Inquérito às condições de vida e rendimento	<p>Inquérito anual junto das famílias residentes em Portugal, para obtenção de indicadores de pobreza, desigualdade na distribuição dos rendimentos e privação material e habitacional.</p> <p>Indicadores relevantes:</p> <ul style="list-style-type: none"> ▶ Coeficiente de Gini (%) ▶ Desigualdade na distribuição de rendimentos S80/S20 (%) ▶ Intensidade laboral per capita muito reduzida (%) ▶ Média do rendimento monetário disponível por adulto equivalente por decis ▶ População em risco de pobreza ou exclusão social (milhares de pessoas) ▶ Taxa de risco de pobreza (após transferências sociais - %) ▶ Taxa de privação material severa (%) ▶ Indicadores de privação habitacional ▶ Proporção da população que vive em agregados familiares sem capacidade financeira para manter a casa adequadamente aquecida (%) 	INE	Inquérito amostral	a definir	420	2026	Anual	LUE, PEE	Agregado doméstico privado e indivíduo	NUTS II	10-dez-26

QUADRO 1 – ATIVIDADES ESTATÍSTICAS PLANEADAS PARA 2026, DO DOMÍNIO DA PRODUÇÃO ESTATÍSTICA, DE ACORDO COM A CLASSIFICAÇÃO GERAL DE ATIVIDADES DO INE

N.º Ord. (1)	Cód. CGA (2)	Designação (3)	Descrição (4)	Entidade (5)	Tipo de Operação Estatística (6)	N.º Unidades Inquiridas (7)	N.º Variáveis Inquiridas (8)	Período de Referência (9)	Periodicidade (10)	Justificação (11)	Unidade de Observação (12)	Nível de Desagregação Geográfica (13)	Data da Disponibilização da Informação (14)
36	297	IDF - Inquérito às despesas das famílias	Inquérito realizado com vista ao apuramento de indicadores sobre despesas das famílias residentes em Portugal, constituindo parte integrante da série Orçamentos Familiares. Esta perspetiva é enquadrada pela distribuição dos rendimentos, para além de permitir uma aproximação à dieta alimentar dos residentes através do estudo das quantidades de bens alimentares adquiridas. Indicadores relevantes: ► Despesa total anual média por agregado (€) segundo a COICOP, por Local de residência (NUTS) ► Despesa total anual média por agregado (€) segundo a COICOP, por Grau de urbanização do local de residência ► Despesa total anual média por agregado (€) segundo a COICOP, por quintis do rendimento por adulto equivalente	INE	Inquérito amostral	a definir	a definir	2026	Quinquenal	LUE, PEE	Agregado doméstico privado e indivíduo	NUTS II	Em preparação
37	300	ICOR - módulo regular sobre saúde	Módulo regular para recolha e divulgação de dados relativos à população com 16 ou mais anos, sobre algumas variáveis de saúde que complementam as recolhidas anualmente pelo inquérito, bem como os encargos financeiros das famílias com a saúde.	INE	Inquérito amostral	a definir	22	2025	Trienal	LUE, PEE	Agregado doméstico privado e indivíduo	País	4-mar-26
38	300	ICOR - módulo ad hoc sobre energia e ambiente	Módulo ad hoc para recolha e divulgação de dados relativos às famílias e à população com 16 ou mais anos, sobre energia e ambiente (acesso a espaços verdes, meios de transporte utilizados, eficiência energética da habitação, hábitos relacionados com a sustentabilidade ambiental).	INE	Inquérito amostral	a definir	22	2025		LUE, PEE	Agregado doméstico privado e indivíduo	País	20-mar-26
39	300	ICOR - módulo regular sobre riqueza, consumo e sobre-endividamento	Módulo regular para recolha e divulgação de dados relativos à riqueza das famílias (valor da residência principal e de outros imóveis, valor do empréstimo relativo à residência principal em dívida, duração do fundo de emergência), endividamento (finalidade e fontes de financiamento dos empréstimos, prestações relativas a empréstimos não relacionados com a residência principal, atrasos no pagamento de despesas não relacionadas com habitação), consumo (despesas com alimentação dentro e fora de casa, despesas com transportes públicos e privados), rendimento mensal mínimo.	INE	Inquérito amostral	a definir	24	2026	Sexenal	LUE, PEE	Agregado doméstico privado	País	Em preparação

QUADRO 1 – ATIVIDADES ESTATÍSTICAS PLANEADAS PARA 2026, DO DOMÍNIO DA PRODUÇÃO ESTATÍSTICA, DE ACORDO COM A CLASSIFICAÇÃO GERAL DE ATIVIDADES DO INE

N.º Ord. (1)	Cód. CGA (2)	Designação (3)	Descrição (4)	Entidade (5)	Tipo de Operação Estatística (6)	N.º Unidades Inquiridas (7)	N.º Variáveis Inquiridas (8)	Período de Referência (9)	Periodicidade (10)	Justificação (11)	Unidade de Observação (12)	Nível de Desagregação Geográfica (13)	Data da Disponibilização da Informação (14)
40	300	ICOR - módulo regular sobre mercado de trabalho e habitação	Módulo regular dirigido aos agregados familiares em que vivem indivíduos com idade igual ou superior a 16 anos, para recolha de informação complementar relativa ao mercado de trabalho, escolaridade e habitação.	INE	Inquérito amostral	a definir	22	2026	Trienal	LUE, PEE	Agregado doméstico privado e indivíduo	País	Em preparação
41	302	Inquérito à situação financeira das famílias	O Inquérito à situação financeira das famílias (ISFF) realiza-se no âmbito de um projeto europeu, designado por <i>Household Finance and Consumption Survey</i> (HFCS), que tem como objetivo recolher informação sobre a situação financeira das famílias, de forma comparável nos países que constituem a área do euro. O projeto teve origem no Eurosistema e é coordenado pelo Banco Central Europeu, sendo a sua implementação descentralizada a nível nacional. No caso de Portugal, a realização do inquérito é da responsabilidade do Instituto Nacional de Estatística em parceria com o Banco de Portugal.	INE	Inquérito amostral	8500	400	2026	Trienal	Protocolo com o BdP	Agregado doméstico privado e indivíduo	País	Em preparação
Educação, Formação e Aprendizagem – Área 36													
42	306	Recenseamento escolar	Produção e difusão de informação estatística sobre alunos matriculados e o seu aproveitamento, e dos recursos humanos – pessoal docente e pessoal não docente, em exercício no estabelecimento de educação e ensino. Indicadores relevantes: ► de Participação: inscrições/matriculas; taxas de escolarização ► de Resultados escolares: taxas de retenção e desistência; taxas de conclusão ► de Recursos humanos: pessoal docente e não docente em exercício de funções ► de Rede escolar: número de estabelecimentos de ensino	DGEEC/MECI	Recenseamento (através de inquérito e dados administrativos)	8.500	45	Ano letivo 2024/2025 Ano letivo 2025/2026 (Ensino não superior - Continente - dados preliminares)	Anual	LN, PEE	Indivíduo	Município	26-jun-26 9-out-26

QUADRO 1 – ATIVIDADES ESTATÍSTICAS PLANEADAS PARA 2026, DO DOMÍNIO DA PRODUÇÃO ESTATÍSTICA, DE ACORDO COM A CLASSIFICAÇÃO GERAL DE ATIVIDADES DO INE

N.º Ord. (1)	Cód. CGA (2)	Designação (3)	Descrição (4)	Entidade (5)	Tipo de Operação Estatística (6)	N.º Unidades Inquiridas (7)	N.º Variáveis Inquiridas (8)	Período de Referência (9)	Periodicidade (10)	Justificação (11)	Unidade de Observação (12)	Nível de Desagregação Geográfica (13)	Data da Disponibilização da Informação (14)
43	306	Atividades de enriquecimento curricular	Produção e difusão de informação estatística sobre Atividades de Enriquecimento Curricular (AEC), a nível dos estabelecimentos de educação e ensino, de natureza pública, que ministram o 1.º ciclo do ensino básico. Indicadores relevantes: ▶ Alunos e estabelecimentos de ensino abrangidos pelas AEC ▶ Professores e técnicos envolvidos na materialização das AEC ▶ Entidades promotoras e entidades parceiras das AEC ▶ Estabelecimentos de ensino que disponibilizam e alunos abrangidos pelo apoio à família	DGEEC/MECI	Recenseamento (através de inquérito)	4.000	26	Ano letivo 2025/2026	Anual	LN	Estabelecimento	Direções de Serviços Regionais (próximo das NUTS II 2001)	22-mai-26
44	307	Inquérito às necessidades especiais de educação nos estabelecimentos de ensino superior	Produção e difusão de informação estatística relativa aos estabelecimentos de ensino superior (com exceção dos de ensino militar e policial), referente às condições de apoio aos alunos com necessidades especiais de educação. Elaboração de indicadores que permitam apoiar decisões no domínio da política educativa do ensino superior.	DGEEC/MECI	Recenseamento (através de inquérito)	307	244	Ano letivo 2025/2026	Anual	LN	Estabelecimento	NUTS II	17-abr-26
45	307	Estatísticas dos recursos humanos do ensino superior	Produção e difusão de informação estatística sobre estabelecimentos de ensino superior, referente à composição e qualificação dos respetivos corpos docentes e não docentes. Sistematização de informação estatística a fim de assegurar a difusão nacional e internacional, assim como a sua comparabilidade. Indicadores relevantes: ▶ Docentes do ensino superior por subsistema de ensino, grupo etário e sexo ▶ Docentes do ensino superior por subsistema de ensino, categoria profissional e sexo ▶ Docentes do ensino superior por subsistema de ensino, grau académico mais elevado e sexo ▶ Docentes do ensino superior por subsistema de ensino, área de educação e formação e sexo ▶ Docentes do ensino superior de nacionalidade estrangeira, por subsistema de ensino, continente e sexo ▶ Pessoal não docente do ensino superior por subsistema de ensino, grupo etário e sexo	DGEEC/MECI	Recenseamento	307	26	Ano letivo 2025/2026	Anual	LN, PEE	Indivíduo	NUTS III	23-set-26

QUADRO 1 – ATIVIDADES ESTATÍSTICAS PLANEADAS PARA 2026, DO DOMÍNIO DA PRODUÇÃO ESTATÍSTICA, DE ACORDO COM A CLASSIFICAÇÃO GERAL DE ATIVIDADES DO INE

N.º Ord. (1)	Cód. CGA (2)	Designação (3)	Descrição (4)	Entidade (5)	Tipo de Operação Estatística (6)	N.º Unidades Inquiridas (7)	N.º Variáveis Inquiridas (8)	Período de Referência (9)	Periodicidade (10)	Justificação (11)	Unidade de Observação (12)	Nível de Desagregação Geográfica (13)	Data da Disponibilização da Informação (14)
46	307	Inquérito ao registo de alunos inscritos e diplomados do ensino superior - RAIDES	Produção e difusão de informação estatística sobre estabelecimentos de ensino superior, referente a estudantes inscritos e diplomados. Sistematização de informação estatística a fim de assegurar a difusão nacional e internacional, assim como a sua comparabilidade, e de variáveis socioeconómicas caracterizadoras dos inscritos pela primeira vez no 1.º ano no ensino superior. Elaboração de indicadores do sistema de ensino superior que permitam estabelecer metodologias e critérios para apoio à decisão nos domínios da política educativa do Ensino Superior. Indicadores relevantes: ► Inscritos em cursos de ensino superior por subsistema de ensino, por estabelecimento/curso, área de educação e formação e sexo ► Inscritos em cursos de ensino superior, de nacionalidade estrangeira, por continente e subsistema de ensino ► Inscritos no 1.º ano, pela 1.ª vez, em cursos de ensino superior por subsistema de ensino, por estabelecimento/curso, área de educação e formação e sexo ► Diplomados em cursos de ensino superior por subsistema de ensino, por estabelecimento/curso, área de educação e formação e sexo ► Diplomados em cursos de ensino superior, de nacionalidade estrangeira, por continente e subsistema de ensino	DGEEC/MECI	Recenseamento (através de inquérito)	307	50	Ano letivo 2025/2026: inscritos (provisórios – dados relativos ao primeiro momento) Ano letivo 2024/2025: diplomados Ano letivo 2025/2026: inscritos (definitivos)	Anual	LN, PEE	Indivíduo	País NUTS II NUTS III Município	24-abr-26 25-jun-26 25-set-26
47	308	Desenvolvimento do sistema de informação da educação e formação	Identificação e desenvolvimento de atividades e processos conducentes à melhoria da consistência da área estatística da educação e formação, em particular, através da integração de informação no âmbito do questionário UOE (Nações Unidas, OCDE e Eurostat) e de contributos no âmbito da participação em grupos de trabalho do Eurostat e do CSE.	INE						LUE			
48	310	Estatísticas sobre formação profissional nas empresas	Análise da informação sobre a execução das ações de formação profissional nas empresas, a partir das respostas ao anexo C do Relatório Único.	GEP/MTSSS	Recenseamento		15	2025	Anual	LN	Empresa	País	20-nov-26

QUADRO 1 – ATIVIDADES ESTATÍSTICAS PLANEADAS PARA 2026, DO DOMÍNIO DA PRODUÇÃO ESTATÍSTICA, DE ACORDO COM A CLASSIFICAÇÃO GERAL DE ATIVIDADES DO INE

N.º Ord. (1)	Cód. CGA (2)	Designação (3)	Descrição (4)	Entidade (5)	Tipo de Operação Estatística (6)	N.º Unidades Inquiridas (7)	N.º Variáveis Inquiridas (8)	Período de Referência (9)	Periodicidade (10)	Justificação (11)	Unidade de Observação (12)	Nível de Desagregação Geográfica (13)	Data da Disponibilização da Informação (14)
Cultura, Desporto e Lazer – Área 37													
49	315	Inquérito aos museus	Inquérito que visa obter dados físicos e atividade desenvolvida (instalações, acervo e coleções, visitantes, atividades oferecidas, recursos humanos). Indicadores relevantes: ▶ Visitantes de museus por habitante (N.º) por localização geográfica ▶ Museus (N.º), por localização geográfica ▶ Visitantes (N.º) de museus, por localização geográfica ▶ Visitantes de museus, por tipologia ▶ Visitantes estrangeiros, por tipologia ▶ Visitantes em grupos escolares, por tipologia	INE	Recenseamento (através de inquérito)	770	30	2025	Anual	PEE	Museu	Município	11-set-26
50	315	Inquérito aos jardins zoológicos, botânicos e aquários	Inquérito que visa obter dados físicos e atividade desenvolvida (instalações, visitantes, atividades oferecidas, recursos humanos). Indicadores relevantes: ▶ Visitantes estrangeiros de jardins zoológicos, botânicos e aquários (N.º), por localização geográfica ▶ Jardins zoológicos, botânicos e aquários (N.º), por localização geográfica ▶ Visitantes (N.º) de jardins zoológicos, botânicos e aquários, por localização geogr. ▶ Visitantes de jardins zoológicos, botânicos e aquários, por tipologia ▶ Visitantes estrangeiros de jardins zoológicos, botân. e aquários, por tipologia ▶ Visitantes em grupos escolares de jardins zoológicos, botân. e aquários, por tipologia	INE	Recenseamento (através de inquérito)	42	15	2025	Anual	PEE	Jardim zoológico, botânico e aquário	Município	29-mai-26

QUADRO 1 – ATIVIDADES ESTATÍSTICAS PLANEADAS PARA 2026, DO DOMÍNIO DA PRODUÇÃO ESTATÍSTICA, DE ACORDO COM A CLASSIFICAÇÃO GERAL DE ATIVIDADES DO INE

N.º Ord. (1)	Cód. CGA (2)	Designação (3)	Descrição (4)	Entidade (5)	Tipo de Operação Estatística (6)	N.º Unidades Inquiridas (7)	N.º Variáveis Inquiridas (8)	Período de Referência (9)	Periodicidade (10)	Justificação (11)	Unidade de Observação (12)	Nível de Desagregação Geográfica (13)	Data da Disponibilização da Informação (14)
51	316	Inquérito às galerias de arte e outros espaços de exposições temporárias	Inquérito às galerias de arte e outros espaços sobre a atividade desenvolvida ao longo do ano. Indicadores relevantes: ▶ Galerias de arte e outros espaços de exposições temporárias (N.º) por localização geográfica ▶ Visitantes (N.º) de galerias de arte e outros espaços de exposições temporárias por localização geográfica ▶ Exposições de galerias de arte e outros espaços de exposições temporárias (N.º) por localização geográfica ▶ Autores representados nas galerias de arte e outros espaços de exposições temporárias (N.º) por localização geográfica ▶ Obras expostas em galerias de arte e outros espaços de exposições temporárias (N.º) por localização geográfica ▶ Visitantes de galerias de arte e outros espaços de exposições temporárias por habitante (N.º) por localização geográfica	INE	Recenseamento (através de inquérito)	1 270	12	2025	Anual	PEE	Galeria de arte e outros espaços de exposição	Município	30-jun-26
52	318	Inquérito aos espetáculos ao vivo	Inquérito às entidades que realizam espetáculos ao vivo (teatro, ópera, concertos de música clássica e ligeira, circo e outras modalidades) no que respeita à oferta (sessões), procura (bilhetes vendidos e oferecidos) e receitas. Indicadores relevantes: ▶ Espetadores de espetáculos ao vivo (N.º) por localização geográfica ▶ Receitas de espetáculos ao vivo (€) por localização geográfica ▶ Sessões (N.º) de espetáculos ao vivo por modalidade ▶ Espetadores (N.º) de espetáculos ao vivo por modalidade ▶ Espetadores de espetáculos ao vivo por habitante (N.º) por localização geográfica	INE	Recenseamento (através de inquérito)	1 350	72	2025	Anual	PEE	Promotor de espetáculos ao vivo	Município	25-set-26
53	319	Estatísticas do cinema	Análise e divulgação de informação administrativa proveniente do Instituto do Cinema e do Audiovisual (ICA) sobre a produção e exibição de filmes. Indicadores relevantes: ▶ Espetadores de cinema (N.º) por localização geográfica ▶ Receitas de cinema (€) por localização geográfica ▶ Espetadores de cinema por habitante (N.º) por localização geográfica	INE	Recenseamento (através de dados administrativos)	200	7	2025 2026	Anual Trimestral Mensal	PEE	Outro	NUTS III	29-mai-26 trim (n) + 60 d mês (n) + 30 d

QUADRO 1 – ATIVIDADES ESTATÍSTICAS PLANEADAS PARA 2026, DO DOMÍNIO DA PRODUÇÃO ESTATÍSTICA, DE ACORDO COM A CLASSIFICAÇÃO GERAL DE ATIVIDADES DO INE

N.º Ord. (1)	Cód. CGA (2)	Designação (3)	Descrição (4)	Entidade (5)	Tipo de Operação Estatística (6)	N.º Unidades Inquiridas (7)	N.º Variáveis Inquiridas (8)	Período de Referência (9)	Periodicidade (10)	Justificação (11)	Unidade de Observação (12)	Nível de Desagregação Geográfica (13)	Data da Disponibilização da Informação (14)
54	321	Inquérito às publicações periódicas	Inquérito às publicações periódicas (jornais, revistas, boletins, anuários e outras) sobre as principais características e atividade desenvolvida ao longo do ano. Indicadores relevantes: ▶ Publicações periódicas (N.º) por localização geográfica ▶ Edições de publicações periódicas (N.º) por localização geográfica ▶ Circulação total de publicações periódicas (N.º) por localização geográfica ▶ Tiragem total de publicações periódicas (N.º) por localização geográfica ▶ Exemplares vendidos de publicações periódicas (N.º) por localização geográfica ▶ Publicações periódicas (N.º) por tipo de publicação ▶ Edições de publicações periódicas (N.º) por tipo de publicação ▶ Circulação total de publicações periódicas (N.º) por tipo de publicação ▶ Tiragem total de publicações periódicas (N.º) por tipo de publicação	INE	Recenseamento (através de inquérito)	990	14	2025	Anual		Publicação periódica	Município	14-out-26
55	322	Inquérito ao financiamento das atividades culturais, criativas e desportivas pelas câmaras municipais	Inquérito às câmaras municipais sobre as despesas efetuadas nos vários domínios culturais:património cultural, bibliotecas e arquivos, artes visuais, artes do espetáculo, audiovisual e multimédia, arquitetura, publicidade, artesanato, atividades interdisciplinares e atividades desportivas. Indicadores relevantes: ▶ Despesas em cultura (€) dos municípios por localização geográfica ▶ Despesas totais em jogos e desportos (€) dos municípios por localização geográfica ▶ Despesas correntes em jogos e desportos (€) dos municípios por localização geográfica ▶ Despesas de capital em jogos e desportos (€) dos municípios por localização geográfica	INE	Recenseamento (através de inquérito)	308	235	2025	Anual	PEE	Câmara municipal	Município	30-out-26
56	324	Inquérito aos recintos de espetáculos	Inquérito dirigido a todos os exploradores de recintos de espetáculos que no ano de referência estavam em atividade e tinham licença concedida pela IGAC (Inspeção-Geral das Atividades Culturais).	INE	Recenseamento (através de inquérito)	Em estudo	17	2025	Bienal	PEE, LUE	Recinto de espetáculos	Município	30-jun-26
57	326	Desenvolvimento do sistema de informação da cultura e desporto	Desenvolvimento de estudos analíticos e de estudos de viabilidade visando maior utilização de dados administrativos nesta área.	INE						PEE			

QUADRO 1 – ATIVIDADES ESTATÍSTICAS PLANEADAS PARA 2026, DO DOMÍNIO DA PRODUÇÃO ESTATÍSTICA, DE ACORDO COM A CLASSIFICAÇÃO GERAL DE ATIVIDADES DO INE

N.º Ord. (1)	Cód. CGA (2)	Designação (3)	Descrição (4)	Entidade (5)	Tipo de Operação Estatística (6)	N.º Unidades Inquiridas (7)	N.º Variáveis Inquiridas (8)	Período de Referência (9)	Periodicidade (10)	Justificação (11)	Unidade de Observação (12)	Nível de Desagregação Geográfica (13)	Data da Disponibilização da Informação (14)
Saúde e Incapacidades – Área 38													
58	330	Estatísticas dos hospitais	<p>Divulgar resultados anuais sobre os recursos e a atividade dos hospitais com base em dados administrativos do Serviço Nacional de Saúde e dados de inquérito para os restantes hospitais.</p> <p>Indicadores relevantes:</p> <ul style="list-style-type: none"> ▶ Camas (N.º) dos hospitais por localização geográfica ▶ Internamentos (N.º) nos hospitais por localização geográfica ▶ Dias de internamento (N.º) nos hospitais por localização geográfica ▶ Consultas externas médicas (N.º) na unidade de consulta externa dos hospitais por localização geográfica e especialidade da consulta ▶ Pessoal ao serviço (N.º) nos hospitais por localização geográfica e tipo de pessoal ao serviço 	INE	Recenseamento (através de inquérito e dados administrativos)	230	680	2025	Anual	LUE, PEE	Hospital (unidade local)	Município	14-dez-26
59	330	Unidades de cuidados de saúde primários	<p>Apuramento de resultados estatísticos, não financeiros, sobre características gerais das unidades de cuidados de saúde primários, nomeadamente recursos e atividade desenvolvida, com base em dados administrativos apurados pelo Ministério da Saúde, pela Secretaria Regional da Saúde da R. A. dos Açores e pelo Serviço de Saúde da R. A. da Madeira.</p> <p>Indicadores relevantes:</p> <ul style="list-style-type: none"> ▶ Unidades funcionais (N.º) em cuidados de saúde primários por localização geográfica e tipo de unidade ▶ Médicas/os por 1 000 habitantes (N.º) em cuidados de saúde primários por localização geográfica ▶ Enfermeiras/os por 1 000 habitantes (N.º) em cuidados de saúde primários por localização geográfica ▶ Atendimentos no serviço de urgência básica - SUB ou no serviço de atendimento permanente ou prolongado - SAP (N.º) em cuidados de saúde primários por localização geográfica ▶ Consultas médicas (N.º) em cuidados de saúde primários por localização geográfica 	INE	Recenseamento (através de dados administrativos)			2025	Anual	LUE, PEE	Unidade funcional de prestação de cuidados de saúde primários	Município	21-dez-26

QUADRO 1 – ATIVIDADES ESTATÍSTICAS PLANEADAS PARA 2026, DO DOMÍNIO DA PRODUÇÃO ESTATÍSTICA, DE ACORDO COM A CLASSIFICAÇÃO GERAL DE ATIVIDADES DO INE

N.º Ord. (1)	Cód. CGA (2)	Designação (3)	Descrição (4)	Entidade (5)	Tipo de Operação Estatística (6)	N.º Unidades Inquiridas (7)	N.º Variáveis Inquiridas (8)	Período de Referência (9)	Periodicidade (10)	Justificação (11)	Unidade de Observação (12)	Nível de Desagregação Geográfica (13)	Data da Disponibilização da Informação (14)
60	331	Estatísticas das farmácias	Disponibilização de resultados anuais sobre farmácias, postos farmacêuticos móveis, medicamentos com autorização de introdução no mercado e quota de mercado do medicamento genérico, com base na informação enviada pelo INFARMED, pela Secretária Regional de Saúde da R. A. dos Açores e pela Direção Regional de Saúde da R. A. da Madeira. Indicadores relevantes: ► Farmácias e postos farmacêuticos móveis por 1 000 habitantes (N.º) por localização geográfica ► Farmácias e postos farmacêuticos móveis (N.º) por localização geográfica e tipo de unidade local de farmácia	INE	Estudo estatístico			2025	Anual	LUE, PEE	Outro	Município	25-jun-26
61	332	Estatísticas do pessoal de saúde	Obtenção de dados físicos sobre pessoal de saúde inscrito em ordens, associações ou sindicatos. Indicadores relevantes: ► Farmacêuticas/os de oficina (N.º) por local de trabalho ► Médicas/os dentistas (N.º) por local de residência e sexo ► Enfermeiras/os (N.º) por local de trabalho e sexo ► Médicas/os por 100 000 habitantes (N.º) por sexo ► Médicas/os especialistas (N.º) por local de residência (NUTS), sexo e especialidade, subespecialidade ou competência	INE	Recenseamento (através de dados administrativos)			2025	Anual	LUE, PEE	Profissional de saúde inscrito	Município	24-jul-26
62	333	Estatísticas das vacinações	Divulgação de informação estatística sobre coberturas vacinais com base em fontes administrativas. Indicadores relevantes: ► Cobertura vacinal a indivíduos que completam 1 ano de idade (2017 - %) por Local de residência (NUTS II - 1999) e Tipo de vacina administrada ► Cobertura vacinal a indivíduos que completam 2 anos de idade (2017 - %) por Local de residência (NUTS II - 1999) e Tipo de vacina administrada ► Cobertura vacinal a indivíduos que completam 6 anos de idade (2017 - %) por Local de residência (NUTS II - 1999) e Tipo de vacina administrada ► Cobertura vacinal a indivíduos que completam 11 anos de idade (2017 - %) por Local de residência (NUTS II - 1999) e Tipo de vacina administrada	INE/DGS/MS	Estudo estatístico			2025	Anual	LUE, PEE		NUTS II (1999)	18-dez-26

QUADRO 1 – ATIVIDADES ESTATÍSTICAS PLANEADAS PARA 2026, DO DOMÍNIO DA PRODUÇÃO ESTATÍSTICA, DE ACORDO COM A CLASSIFICAÇÃO GERAL DE ATIVIDADES DO INE

N.º Ord. (1)	Cód. CGA (2)	Designação (3)	Descrição (4)	Entidade (5)	Tipo de Operação Estatística (6)	N.º Unidades Inquiridas (7)	N.º Variáveis Inquiridas (8)	Período de Referência (9)	Periodicidade (10)	Justificação (11)	Unidade de Observação (12)	Nível de Desagregação Geográfica (13)	Data da Disponibilização da Informação (14)
63	333	Estatísticas da morbilidade	Divulgação de informação estatística sobre alguma morbilidade, nomeadamente casos de doenças de notificação obrigatória. Os indicadores estatísticos a divulgar encontram-se em estudo, considerando a revisão da metodologia de apuramento atualmente em desenvolvimento pela DGS.	INE/DGS/MS	Estudo estatístico			2025	Anual	LUE, PEE		A definir	31-dez-26
64	334	Causas de morte	Recolha e tratamento de informação sobre mortalidade no país, por causas de morte, com base nos dados registados no Sistema de Informação dos Certificados de Óbito e do Sistema de Informação do Registo Civil, com a colaboração da Direção-Geral da Saúde para a codificação em CID-10. Indicadores relevantes: <ul style="list-style-type: none"> ▶ Óbitos infantis (N.º) por local de residência da mãe e principais causas morte ▶ Taxa de mortalidade por doenças do aparelho circulatório (‰) por local residência ▶ Taxa de mortalidade por tumores malignos (‰) por local de residência ▶ Óbitos por lesões autoprovocadas intencionalmente (N.º) por sexo ▶ Óbitos (N.º) por local de residência, sexo, grupo etário e causa de morte (lista sucinta europeia) ▶ Óbitos (N.º) por local de residência, sexo, grupo etário e causa de morte (tumores malignos) ▶ Óbitos (N.º) por local de residência, sexo, grupo etário e causa de morte (Lista OCDE adaptada) 	INE	Recenseamento (através de dados administrativos)			2024	Anual	LUE, PEE	Óbito	Município	27-fev-26
65	335	Partos	Recolha e tratamento de informação estatística sobre o número de partos ocorridos no país, e algumas características associadas, com base nos dados registados no Sistema de Informação do Registo Civil. Indicadores relevantes: <ul style="list-style-type: none"> ▶ Partos (N.º) por local de residência da mãe e natureza do parto 	INE	Recenseamento (através de dados administrativos)			2025	Anual	LUE, PEE	Parto	NUTS II	8-jun-26
66	336	Inquérito nacional de saúde	Os resultados do Inquérito Nacional de Saúde (INS) permitem caracterizar a população residente com 15 ou mais anos em três grandes domínios: estado de saúde, cuidados de saúde e determinantes de saúde relacionadas com estilos de vida. A realização do INS 2025, tal como as duas edições anteriores realizadas em 2014 e em 2019, é regulamentada ao nível europeu, permitindo a comparação internacional dos	INE	Inquérito amostral	22 000	359	2025 2025 - Módulo Crianças	Sexenal				24-jun-26 27-jul-26

QUADRO 1 – ATIVIDADES ESTATÍSTICAS PLANEADAS PARA 2026, DO DOMÍNIO DA PRODUÇÃO ESTATÍSTICA, DE ACORDO COM A CLASSIFICAÇÃO GERAL DE ATIVIDADES DO INE

N.º Ord. (1)	Cód. CGA (2)	Designação (3)	Descrição (4)	Entidade (5)	Tipo de Operação Estatística (6)	N.º Unidades Inquiridas (7)	N.º Variáveis Inquiridas (8)	Período de Referência (9)	Periodicidade (10)	Justificação (11)	Unidade de Observação (12)	Nível de Desagregação Geográfica (13)	Data da Disponibilização da Informação (14)
			<p>resultados, e inclui questões de cariz nacional, preparadas em articulação técnica com o INSA.</p> <p>Em 2025, para a população infantil com menos de 15 anos, foi recolhido um módulo específico que visa conhecer os aspetos gerais de saúde e hábitos alimentares das crianças.</p> <p>O INS 2025 será realizado pelo Instituto Nacional de Estatística com base em plano amostral específico.</p> <p>Indicadores relevantes:</p> <ul style="list-style-type: none"> ▶ Proporção da população com 18 ou mais anos com excesso de peso ou obesidade ▶ Proporção da população com 15 ou mais anos por condição perante o consumo de tabaco ▶ Proporção da população com 15 ou mais anos com prevalência de sintomas depressivos ▶ Estado de saúde da população com menos de 15 anos 										
Proteção Social – Área 39													
67	349	Inquérito às associações de socorros mútuos	Inquérito anual às associações de socorros mútuos para caracterização económico-financeira das atividades de proteção social desenvolvidas por estas entidades e integração no exercício SEEPROS (Sistema Europeu de Estatísticas Integradas da Proteção Social).	INE	Recenseamento (através de inquérito e dados administrativos)	90	254	2024	Anual	LUE, PEE	Empresa (associação de socorros mútuos)	País	Disponibilidade interna
68	350	Apuramento das receitas e despesas de proteção social das IPSS	Caracterização económico-financeira das atividades de proteção social anual das Instituições Particulares de Solidariedade Social (IPSS), com base nos dados administrativos da Segurança Social no quadro da plataforma OCIP (Orçamento e Contas das IPSS), e integração no exercício SEEPROS (Sistema Europeu de Estatísticas Integradas da Proteção Social).	INE	Recenseamento (através de dados administrativos)			2024	Anual	LUE, PEE	Empresa (instituição particular de solidariedade social)	País	Disponibilidade interna

QUADRO 1 – ATIVIDADES ESTATÍSTICAS PLANEADAS PARA 2026, DO DOMÍNIO DA PRODUÇÃO ESTATÍSTICA, DE ACORDO COM A CLASSIFICAÇÃO GERAL DE ATIVIDADES DO INE

N.º Ord. (1)	Cód. CGA (2)	Designação (3)	Descrição (4)	Entidade (5)	Tipo de Operação Estatística (6)	N.º Unidades Inquiridas (7)	N.º Variáveis Inquiridas (8)	Período de Referência (9)	Periodicidade (10)	Justificação (11)	Unidade de Observação (12)	Nível de Desagregação Geográfica (13)	Data da Disponibilização da Informação (14)
69	350	SEEPROS – dados financeiros	A operação Dados Financeiros de Proteção Social consubstancia-se no apuramento das receitas e despesas da proteção social por regimes e por funções ou riscos de proteção social, através da integração de dados administrativos e da informação recolhida no âmbito das instituições públicas e privadas de proteção social. Este apuramento é realizado no quadro do SEEPROS (Sistema Europeu de Estatísticas Integradas da Proteção Social). Indicadores relevantes: ▶ Receitas da proteção social (€) por natureza das receitas ▶ Despesas da proteção social (€) por natureza das despesas ▶ Prestações da proteção social (€) por funções de proteção social ▶ Despesas da proteção social per capita (€) ▶ Despesas da proteção social (% PIBpm)	INE	Estudo estatístico			2024	Anual	LUE, PEE		País	14-jul-26
70	350	SEEPROS – beneficiários de pensões	A operação consubstancia-se no apuramento de dados físicos sobre os beneficiários de pensões, constituindo informação complementar aos dados financeiros também apurados no quadro SEEPROS. Tal como na vertente financeira, os beneficiários de pensões são apurados por regimes e por funções ou riscos de proteção social. Indicadores relevantes: ▶ Beneficiárias/os de pensões dos regimes de proteção social, sem duplas contagens (total – N.º) por sexo	INE	Estudo estatístico			2024	Anual	LUE, PEE		País	14-jul-26
71	350	SEEPROS – benefícios líquidos	A operação consubstancia-se na estimação dos valores líquidos das despesas de proteção social, ou seja, deduzidos os encargos estimados com impostos e contribuições sociais obrigatórias pagas pelos beneficiários. Constitui informação complementar aos dados financeiros brutos apurados no quadro SEEPROS.	INE	Estudo estatístico			2023	Anual	LUE, PEE		País	30-abr-26
72	350	Beneficiários e prestações sociais da Segurança Social	Recolha e tratamento de informação sobre beneficiários e prestações sociais com base em fonte administrativa da Segurança Social.	INE	Estudo estatístico			2025	Anual	LUE, PEE		País	28-ago-26

QUADRO 1 – ATIVIDADES ESTATÍSTICAS PLANEADAS PARA 2026, DO DOMÍNIO DA PRODUÇÃO ESTATÍSTICA, DE ACORDO COM A CLASSIFICAÇÃO GERAL DE ATIVIDADES DO INE

N.º Ord. (1)	Cód. CGA (2)	Designação (3)	Descrição (4)	Entidade (5)	Tipo de Operação Estatística (6)	N.º Unidades Inquiridas (7)	N.º Variáveis Inquiridas (8)	Período de Referência (9)	Periodicidade (10)	Justificação (11)	Unidade de Observação (12)	Nível de Desagregação Geográfica (13)	Data da Disponibilização da Informação (14)
Justiça – Área 40													
73	356	Desenvolvimento do sistema de informação da Justiça	Desenvolvimento de atividades e processos relativos às várias operações estatísticas da área da justiça em consonância com os desenvolvimentos em curso no âmbito do Eurostat.	INE									
74	357	Estatísticas do pessoal ao serviço nos tribunais	Recolha e tratamento da informação sobre pessoal ao serviço nos tribunais através de mapa anual. Indicadores relevantes: ► Pessoal ao serviço nos tribunais em 31 de dezembro	DGPJ/MJ	Recenseamento	430	11	2025 (provisórios) 2025 (definitivos)	Anual	LN	Indivíduo	Comarca	30-abr-26 30-out-26
75	358	Estatísticas dos advogados e estagiários inscritos	Recolha e tratamento de informação sobre o número de advogados e advogados estagiários inscritos na Ordem, através de mapa anual de situação. Indicadores relevantes: ► Advogados inscritos em 31 de dezembro	DGPJ/MJ	Recenseamento	1	9	2025 (provisórios) 2025 (definitivos)	Anual	LN	Indivíduo	País	29-mai-26 30-out-26
76	359	Estatísticas dos solicitadores e estagiários inscritos	Recolha e tratamento da informação sobre o número de solicitadores e solicitadores estagiários inscritos na Câmara dos Solicitadores, através de mapa anual de situação. Indicadores relevantes: ► Solicitadores inscritos em 31 de dezembro	DGPJ/MJ	Recenseamento	1	9	2025 (provisórios) 2025 (definitivos)	Anual	LN	Indivíduo	País	29-mai-26 30-out-26
77	360	Estatísticas do Centro de Estudos Judiciários	A operação estatística visa a contabilização e caracterização dos auditores de justiça em formação no Centro de Estudos Judiciários, bem como a execução de atividades formativas, no âmbito de redes ou outras organizações internacionais de formação e de protocolos de cooperação, relativamente a magistrados ou candidatos à magistratura de países estrangeiros. Indicadores relevantes: ► Número de auditores em formação, por carreiras e sexo ► Formação de candidatos estrangeiros à magistratura, por país	DGPJ/MJ	Recenseamento	1	11	2025 (provisórios) 2025 (definitivos)	Anual		Auditor de Justiça	País	29-mai-26 30-out-26
78	368	Estatísticas da justiça constitucional	Recolha e tratamento da informação sobre o número de processos movimentados no Tribunal Constitucional. Indicadores relevantes: ► Movimento de processos ► Indicadores de desempenho ► Caracterização de processos findos	DGPJ/MJ	Recenseamento	1	27	2013 a 2025 (provisórios) - Mov. Processos 2013 a 2026 (definitivos) - Mov. Processos	Anual		Tribunal Constitucional	País	a) disponibilidade de informação dependente do envio de dados por parte do Tribunal Constitucional

QUADRO 1 – ATIVIDADES ESTATÍSTICAS PLANEADAS PARA 2026, DO DOMÍNIO DA PRODUÇÃO ESTATÍSTICA, DE ACORDO COM A CLASSIFICAÇÃO GERAL DE ATIVIDADES DO INE

N.º Ord. (1)	Cód. CGA (2)	Designação (3)	Descrição (4)	Entidade (5)	Tipo de Operação Estatística (6)	N.º Unidades Inquiridas (7)	N.º Variáveis Inquiridas (8)	Período de Referência (9)	Periodicidade (10)	Justificação (11)	Unidade de Observação (12)	Nível de Desagregação Geográfica (13)	Data da Disponibilização da Informação (14)
79	369	Estatísticas dos processos no Tribunal de Contas	A operação estatística visa contabilizar os processos movimentados no Tribunal de Contas. Indicadores relevantes: ▶ Movimento de processos ▶ Número de pareceres sobre contas ▶ Número de auditorias e verificação de contas ▶ Número de guias para pagamento voluntário de multas e relevações de responsabilidade	DGPJ/MJ	Recenseamento	1	22	2025 (provisórios) 2025 (definitivos)	Anual		Processo	País	29-mai-26 30-out-26
80	370	Estatísticas das Custas Pagas nos Tribunais	Recolha e tratamento da informação sobre o montante de custas processuais pagas anualmente, incluindo as taxas de justiça, os encargos e as custas de parte. Indicadores relevantes: ▶ Custas pagas nos tribunais	DGPJ/MJ	Recenseamento	430	14	2025 (provisórios)	Anual		Processo judicial	País	13-mar-26
81	371	Estatísticas dos tribunais das comunidades europeias	Recolha, tratamento e divulgação da informação sobre o movimento e caracterização de processos nos tribunais das comunidades europeias. Indicadores relevantes: ▶ Movimento anual de processos	DGPJ/MJ	Recenseamento	1	5	2025 (provisórios) 2025 (definitivos)	Anual		Outro	País	29-mai-26 30-out-26
82	372	Estatísticas dos tribunais judiciais de 1.ª instância (insolvências decretadas)	Recolha e tratamento de informação sobre insolvências decretadas. Indicadores relevantes: ▶ Caracterização de processos findos no trimestre ▶ Intervenientes nos processos	DGPJ/MJ	Recenseamento	1 272	128	2025 (provisórios): - 4.º trim. 2026 (provisórios): - 1.º trim. - 2.º trim. - 3.º trim.	Trimestral	LN	Outro	País	10-fev-26 11-mai-26 10-ago-26 10-nov-26

QUADRO 1 – ATIVIDADES ESTATÍSTICAS PLANEADAS PARA 2026, DO DOMÍNIO DA PRODUÇÃO ESTATÍSTICA, DE ACORDO COM A CLASSIFICAÇÃO GERAL DE ATIVIDADES DO INE

N.º Ord. (1)	Cód. CGA (2)	Designação (3)	Descrição (4)	Entidade (5)	Tipo de Operação Estatística (6)	N.º Unidades Inquiridas (7)	N.º Variáveis Inquiridas (8)	Período de Referência (9)	Periodicidade (10)	Justificação (11)	Unidade de Observação (12)	Nível de Desagregação Geográfica (13)	Data da Disponibilização da Informação (14)
		Estatísticas dos tribunais judiciais de 1.ª instância (caracterização dos processos findos)	<p>Recolha e tratamento de informação de caracterização dos processos findos, nos tribunais judiciais de 1.ª instância.</p> <p>Indicadores relevantes:</p> <ul style="list-style-type: none"> ▶ Processos cíveis findos, por objeto da ação ▶ Processos crime findos, por crime ▶ Processos laborais findos, por objeto da ação ▶ Processos tutelares cíveis findos, por objeto da ação ▶ Processos tutelares educativos, por infração ▶ Processos de promoção e proteção findos, por objeto 	DGPJ/MJ	Recenseamento	1 272	128	<p>2025 (provisórios):</p> <ul style="list-style-type: none"> - Car. proc. Findos <p>2026 (provisórios):</p> <ul style="list-style-type: none"> - 1.º trim. - 2.º trim. 	<p>Anual</p> <p>Trimestral</p>	LN, PEE	Outro	Comarca	<p>31-jul-26</p> <p>31-jul-26</p> <p>30-out-26</p>
		Estatísticas dos tribunais judiciais de 1.ª instância (movimento mensal e duração média de ações cíveis)	<p>Recolha e tratamento de informação sobre movimento mensal e duração média dos processos de ações cíveis.</p> <p>Indicadores relevantes:</p> <ul style="list-style-type: none"> ▶ Movimento trimestral de processos ▶ Duração média dos processos findos no trimestre <p>b) destaques estatísticos de análise publicados 15 dias depois das datas de divulgação</p>	DGPJ/MJ	Recenseamento	1 272	128	<p>2025 (provisórios):</p> <ul style="list-style-type: none"> - 3.º trim. - 4.º trim. <p>2026 (provisórios):</p> <ul style="list-style-type: none"> - 1.º trim. - 2.º trim. 	Trimestral	LN	Outro	País	<p>30-jan-26</p> <p>30-abr-26</p> <p>31-jul-26</p> <p>30-out-26</p> <p>b)</p>
		Estatísticas dos tribunais judiciais de 1.ª instância (movimento mensal e duração média de outros processos)	<p>Recolha e tratamento de informação sobre movimento mensal e duração média de outros processos.</p> <p>Indicadores relevantes:</p> <ul style="list-style-type: none"> ▶ Movimento trimestral de procedimentos de injunção ▶ Duração média dos procedimentos de injunção findos no trimestre ▶ Movimento trimestral de processos de inquérito ▶ Duração média dos processos de inquérito findos no trimestre ▶ Movimento trimestral de processos de instrução (divulgação suspensa, por motivos técnicos). ▶ Movimento trimestral de processos penais, laborais e tutelares ▶ Duração média dos processos penais, laborais e tutelares findos no trimestre 	DGPJ/MJ	Recenseamento	1 272	128	<p>2025 (provisórios):</p> <ul style="list-style-type: none"> - 3.º trim. - 4.º trim. <p>2026 (provisórios):</p> <ul style="list-style-type: none"> - 1.º trim. - 2.º trim. 	Trimestral	LN	Outro	País	<p>30-jan-26</p> <p>30-abr-26</p> <p>31-jul-26</p> <p>30-out-26</p>

QUADRO 1 – ATIVIDADES ESTATÍSTICAS PLANEADAS PARA 2026, DO DOMÍNIO DA PRODUÇÃO ESTATÍSTICA, DE ACORDO COM A CLASSIFICAÇÃO GERAL DE ATIVIDADES DO INE

N.º Ord. (1)	Cód. CGA (2)	Designação (3)	Descrição (4)	Entidade (5)	Tipo de Operação Estatística (6)	N.º Unidades Inquiridas (7)	N.º Variáveis Inquiridas (8)	Período de Referência (9)	Periodicidade (10)	Justificação (11)	Unidade de Observação (12)	Nível de Desagregação Geográfica (13)	Data da Disponibilização da Informação (14)
		Estatísticas dos tribunais judiciais de 1.ª instância (movimento mensal e duração média de processos de insolvência, de falência e de recuperação de empresas)	Recolha e tratamento de informação sobre movimento mensal e duração média de processos de insolvência, de falência e de recuperação de empresas. Indicadores relevantes: ▶ Movimento trimestral de processos ▶ Duração média dos processos findos no trimestre	DGPJ/MJ	Recenseamento	1 272	128	2025 (provisórios): - 3.º trim. - 4.º trim. 2026 (provisórios): - 1.º trim. - 2.º trim.	Trimestral	LN	Outro	País	30-jan-26 30-abr-26 31-jul-26 30-out-26
		Estatísticas dos tribunais judiciais de 1.ª instância (movimento mensal e duração média de processos executivos cíveis)	Recolha e tratamento de informação sobre movimento mensal e duração média de processos executivos cíveis. Indicadores relevantes: ▶ Movimento trimestral de processos ▶ Duração média dos processos findos no trimestre	DGPJ/MJ	Recenseamento	1 272	128	2025 (provisórios): - 3.º trim. - 4.º trim. 2026 (provisórios): - 1.º trim. - 2.º trim.	Trimestral	LN	Outro	País	30-jan-26 30-abr-26 31-jul-26 30-out-26
83	372	Estatísticas sobre processos de insolvência, falência e recuperação de empresas, com visto de correção	Recolha e tratamento de informação sobre processos de insolvência, de falência e de recuperação de empresas findos com visto em correção. Indicadores relevantes: ▶ Valor dos créditos reclamados, dos créditos reconhecidos e dos créditos pagos ▶ Datas de requerimento, de encerramento e do visto e correção ▶ Objeto da ação	DGPJ/MJ	Inquérito amostral	1 272	9	2025 (provisórios): - 3.º trim. - 4.º trim. 2026 (provisórios): - 1.º trim. - 2.º trim.	Trimestral		Outro	País	30-jan-26 30-abr-26 31-jul-26 30-out-26
84	373	Estatísticas dos tribunais judiciais superiores	Recolha e tratamento de informação sobre movimento mensal de processos nos tribunais judiciais superiores e a caracterização dos processos findos. Indicadores relevantes: ▶ Movimento anual de processos ▶ Processos cíveis findos, por objeto do recurso ▶ Processos penais findos, por crime	DGPJ/MJ	Recenseamento	19	97	2025 (provisórios): - Mov. Processos - Car. proc. Findos 2025 (atualização semestral): - Mov. Processos	Anual	LN	Outro	País	30-abr-26 30-out-26 30-out-26

QUADRO 1 – ATIVIDADES ESTATÍSTICAS PLANEADAS PARA 2026, DO DOMÍNIO DA PRODUÇÃO ESTATÍSTICA, DE ACORDO COM A CLASSIFICAÇÃO GERAL DE ATIVIDADES DO INE

N.º Ord. (1)	Cód. CGA (2)	Designação (3)	Descrição (4)	Entidade (5)	Tipo de Operação Estatística (6)	N.º Unidades Inquiridas (7)	N.º Variáveis Inquiridas (8)	Período de Referência (9)	Periodicidade (10)	Justificação (11)	Unidade de Observação (12)	Nível de Desagregação Geográfica (13)	Data da Disponibilização da Informação (14)
85	374	Estatísticas dos tribunais administrativos e fiscais	Recolha e tratamento de informação sobre processos administrativos e fiscais em 1.ª instância e em recurso e a caracterização dos processos findos. Indicadores relevantes: ▶ Movimento anual e duração média dos processos findos nos tribunais administrativos e fiscais de 1ª instância ▶ Movimento anual e duração média dos processos findos nos tribunais administrativos e fiscais superiores ▶ Processos findos nos tribunais administrativos e fiscais superiores, por objeto da ação	DGPJ/MJ	Recenseamento	34	105	2025 (provisórios): - Mov. Processos 2025 (definitivos): - Mov. Processos - Car. proc. findos (trib. superiores)	Anual	LN	Outro	País	30-abr-26 30-out-26 30-out-26
86	378	Estatísticas dos centros de arbitragem	Recolha e tratamento de informação sobre os casos apresentados e resolvidos pelos centros de arbitragem. Indicadores relevantes: ▶ Casos apresentados no ano nos centros de arbitragem ▶ Casos resolvidos no ano nos centros de arbitragem	DGPJ/MJ	Recenseamento	15	15	2025 (provisórios) 2025 (definitivos)	Anual		Outro	País	29-mai-26 30-out-26
87	380	Estatísticas dos Sistemas de Mediação Pública	Recolha e tratamento de informação sobre pedidos e processos dos sistemas de mediação familiar, penal e laboral. Indicadores relevantes: ▶ Movimento anual de pedidos e de processos, de acordo com a natureza familiar, laboral e penal, e a caracterização dos findos nos sistemas de mediação pública	DGPJ/MJ	Recenseamento	variável	17	2025 (1.º e 2.º semest.) 2026 (1.º semest.)	Semestral	LN	Outro	País	29-mai-26 30-out-26
88	384	Estatísticas de Processos na Provedoria de Justiça	Recolha e tratamento de informação sobre processos na Provedoria de Justiça. Indicadores relevantes: ▶ Movimento de processos ▶ Reclamantes e características das entidades visadas ▶ Caracterização das queixas	DGPJ/MJ	Recenseamento	1	21	2025 (definitivos)	Anual		Processo	País	30-out-26
89	385	Estatísticas da Comissão Nacional de Proteção de Dados	Recolha, tratamento e divulgação de informação estatística sobre a atividade da Comissão Nacional de Proteção de Dados (CNPd). Indicadores relevantes: ▶ Atividade anual da CNPD	DGPJ/MJ	Recenseamento	1	30	2014 a 2024 (provisórios) 2014 a 2024 (definitivos)	Anual	LN	Outro	País	c) disponibilidade de informação dependente do envio de dados por parte da Comissão Nacional de Proteção de Dados

QUADRO 1 – ATIVIDADES ESTATÍSTICAS PLANEADAS PARA 2026, DO DOMÍNIO DA PRODUÇÃO ESTATÍSTICA, DE ACORDO COM A CLASSIFICAÇÃO GERAL DE ATIVIDADES DO INE

N.º Ord. (1)	Cód. CGA (2)	Designação (3)	Descrição (4)	Entidade (5)	Tipo de Operação Estatística (6)	N.º Unidades Inquiridas (7)	N.º Variáveis Inquiridas (8)	Período de Referência (9)	Periodicidade (10)	Justificação (11)	Unidade de Observação (12)	Nível de Desagregação Geográfica (13)	Data da Disponibilização da Informação (14)
90	386	Estatísticas da Comissão de Acesso aos Documentos Administrativos	Recolha, tratamento e divulgação de informação estatística sobre a atividade da Comissão de Acesso aos Documentos Administrativos (CADA). Indicadores relevantes: ► Atividade anual da CADA	DGPJ/MJ	Recenseamento	1	9	2025 (provisórios) 2025 (definitivos)	Anual	LN	Outro	País	29-mai-26 30-out-26
91	391	Estatísticas sobre processos na Polícia Judiciária	Recolha e tratamento de informação sobre processos na Polícia Judiciária. Indicadores relevantes: ► Movimento anual de processos na Polícia Judiciária por localização geográfica e categoria de crime ► Processos findos anuais na Polícia Judiciária por modalidade de termo e categoria de crime	DGPJ/MJ	Recenseamento	1	17	2025 (provisórios) 2025 (definitivos)	Anual		Processo	País	30-abr-26 30-out-26
92	392	Estatísticas da criminalidade registada	Recolha e tratamento de informação sobre os crimes chegados ao conhecimento da Polícia Judiciária, Polícia Judiciária Militar, Polícia de Segurança Pública, Guarda Nacional Republicana, Autoridade de Segurança Alimentar e Económica, Autoridade Tributária e Aduaneira, Polícia Marítima, e Serviço de Estrangeiros e Fronteiras. Indicadores relevantes: ► Número de crimes registados pelas autoridades policiais, por crime ► Número dos intervenientes em crimes registados pelas autoridades policiais, por crime ► Armas utilizadas em crimes registados pelas autoridades policiais, por crime	DGPJ/MJ	Recenseamento	705	71	2025	Anual	LN	Processo e Indivíduo	NUTS III	31-mar-26
93	394	Estatísticas da Autoridade de Segurança Alimentar e Económica	Recolha e tratamento de informação sobre a atividade da Autoridade de Segurança Alimentar e Económica (ASAE) no que respeita ao movimento anual de processos, às inspeções efetuadas, aos agentes económicos inspecionados, às detenções efetuadas, aos estabelecimentos encerrados e ao valor das mercadorias apreendidas, por área de atuação. Indicadores relevantes: ► Movimento de processos ► Agentes económicos inspecionados ► Detenções, estabelecimentos encerrados e valor de mercadorias apreendidas	DGPJ/MJ	Recenseamento	1	13	2025 (provisórios) 2025 (definitivos)	Anual		Autoridade de Segurança Alimentar e Económica	País	30-abr-26 30-out-26

QUADRO 1 – ATIVIDADES ESTATÍSTICAS PLANEADAS PARA 2026, DO DOMÍNIO DA PRODUÇÃO ESTATÍSTICA, DE ACORDO COM A CLASSIFICAÇÃO GERAL DE ATIVIDADES DO INE

N.º Ord. (1)	Cód. CGA (2)	Designação (3)	Descrição (4)	Entidade (5)	Tipo de Operação Estatística (6)	N.º Unidades Inquiridas (7)	N.º Variáveis Inquiridas (8)	Período de Referência (9)	Periodicidade (10)	Justificação (11)	Unidade de Observação (12)	Nível de Desagregação Geográfica (13)	Data da Disponibilização da Informação (14)
94	396	Estatísticas da Medicina Legal	Recolha e tratamento da informação sobre o movimento mensal de exames laboratoriais e outros, feitos pelos institutos de medicina legal, através de mapa de movimento. Indicadores relevantes: ► Movimento anual de exames laboratoriais	DGPJ/MJ	Recenseamento (através de inquérito)	23	17	2025 (provisórios) 2025 (definitivos)	Anual	LN	Outro	País	30-abr-26 30-out-26
95	403	Estatísticas da Comissão de Proteção às Vítimas de Crimes	Recolha e tratamento da informação sobre a atividade da Comissão de Proteção às Vítimas de Crimes (CPVC), nomeadamente sobre o movimento de processos e montantes de provisão e de indemnização. Indicadores relevantes: ► Movimento de processos, provisões e indemnizações concedidas e pareceres emitidos	DGPJ/MJ	Recenseamento	1	19	2025 (definitivos)	Anual		Processo	País	30-out-26
96	406	Estatísticas dos reclusos em estabelecimentos prisionais	Esta operação estatística visa recolher informação sobre os estabelecimentos prisionais e os reclusos. Indicadores relevantes: ► Número e características dos estabelecimentos prisionais ► Pessoal ao serviço ► Movimento de reclusos e sua caracterização	DGPJ/MJ	Recenseamento	1	68	2025 (provisórios) 2025 (definitivos)	Anual		Indivíduo (recluso) e Estabelecimento prisional	País	29-mai-26 30-out-26
97	408	Estatísticas da reinserção social e acolhimento de menores	A operação estatística visa contabilizar os pedidos de relatórios, informações e audições recebidos e executados pela Direção-Geral de Reinserção e Serviços Prisionais no âmbito penal e tutelar educativo. Visa ainda a contabilização e caracterização das penas e medidas em execução e fiscalizadas por vigilância eletrónica, dos jovens internados nos centros educativos e das pessoas em penas e medidas não privativas de liberdade. Indicadores relevantes: ► Pedidos recebidos e satisfeitos no âmbito penal e tutelar educativo ► Lotação e jovens internados nos centros educativos ► Vigilância eletrónica	DGPJ/MJ	Recenseamento	1	154	2025 (provisórios) 2025 (definitivos)	Anual		Indivíduo menor e Centros educativos	País	29-mai-26 30-out-26

QUADRO 1 – ATIVIDADES ESTATÍSTICAS PLANEADAS PARA 2026, DO DOMÍNIO DA PRODUÇÃO ESTATÍSTICA, DE ACORDO COM A CLASSIFICAÇÃO GERAL DE ATIVIDADES DO INE

N.º Ord. (1)	Cód. CGA (2)	Designação (3)	Descrição (4)	Entidade (5)	Tipo de Operação Estatística (6)	N.º Unidades Inquiridas (7)	N.º Variáveis Inquiridas (8)	Período de Referência (9)	Periodicidade (10)	Justificação (11)	Unidade de Observação (12)	Nível de Desagregação Geográfica (13)	Data da Disponibilização da Informação (14)
98	414	Estatísticas do registo civil	Recolha e tratamento dos atos praticados pelas conservatórias do registo civil, através de mapa de atos, e caracterização dos divórcios e separação de pessoas e bens por mútuo consentimento. Indicadores relevantes: ▶ Número de atos praticados nas conservatórias do registo civil ▶ Número dos processos de divórcio e separação de pessoas e bens findos	DGPJ/MJ	Recenseamento (através de inquérito)	324	101	2025 (provisórios) 2025 (definitivos)	Anual	LN	Outro	NUTS III	30-abr-26 30-out-26
99	415	Estatísticas do registo predial	Recolha e tratamento dos atos praticados pelas conservatórias do registo predial através do mapa de atos, e caracterização dos contratos de compra e venda de prédios e contratos de mútuo com hipoteca voluntária. Indicadores relevantes: ▶ Número de atos praticados nas conservatórias do registo predial	DGPJ/MJ	Recenseamento	336	87	2025 (provisórios) 2025 (definitivos)	Anual		Outro	NUTS III	30-abr-26 30-out-26
100	416	Estatísticas do registo comercial	Recolha e tratamento dos atos praticados pelas conservatórias do registo comercial, através de mapa de atos, e caracterização das constituições e dissoluções de sociedade. Indicadores relevantes: ▶ Número de atos praticados nas conservatórias do registo comercial	DGPJ/MJ	Recenseamento	312	93	2025 (provisórios) 2025 (definitivos)	Anual		Outro	NUTS III	30-abr-26 30-out-26
101	417	Estatísticas do registo automóvel	Recolha e tratamento dos atos praticados pelas conservatórias do registo automóvel. Indicadores relevantes: ▶ Número de atos praticados nas conservatórias do registo automóvel	DGPJ/MJ	Recenseamento	118	33	2025 (provisórios) 2025 (definitivos)	Anual		Outro	NUTS III	30-abr-26 30-out-26
102	418	Estatísticas do notariado	Recolha e tratamento dos atos praticados pelos cartórios notariais e caracterização dos contratos de compra e venda de imóveis e contratos de mútuo com hipoteca voluntária. Indicadores relevantes: ▶ Número de atos praticados nos cartórios notariais	DGPJ/MJ	Recenseamento	2 454	119	2025 (provisórios) 2025 (definitivos)	Anual	LN	Outro	NUTS III	30-abr-26 30-out-26
103	419	Estatísticas dos registos centrais	Recolha e tratamento dos atos praticados pela Conservatória dos Registos Centrais, através de mapa de atos e caracterização das aquisições e atribuições de nacionalidade. Indicadores relevantes: ▶ Número de atos praticados ▶ Número dos atos de aquisição e atribuição de nacionalidade	DGPJ/MJ	Recenseamento	1	38	2025 (provisórios) 2025 (definitivos)	Anual	LUE	Outro	País	30-abr-26 30-out-26

QUADRO 1 – ATIVIDADES ESTATÍSTICAS PLANEADAS PARA 2026, DO DOMÍNIO DA PRODUÇÃO ESTATÍSTICA, DE ACORDO COM A CLASSIFICAÇÃO GERAL DE ATIVIDADES DO INE

N.º Ord. (1)	Cód. CGA (2)	Designação (3)	Descrição (4)	Entidade (5)	Tipo de Operação Estatística (6)	N.º Unidades Inquiridas (7)	N.º Variáveis Inquiridas (8)	Período de Referência (9)	Periodicidade (10)	Justificação (11)	Unidade de Observação (12)	Nível de Desagregação Geográfica (13)	Data da Disponibilização da Informação (14)
104	420	Estatísticas da identificação civil	Recolha e tratamento de informação sobre identificação civil de pessoas singulares. Indicadores relevantes: ► Atos praticados no ano	DGPJ/MJ	Recenseamento	1	6	2025 (provisórios) 2025 (definitivos)	Anual		Outro	País	30-abr-26 30-out-26
105	421	Estatísticas da identificação criminal	Recolha e tratamento da informação sobre identificação criminal de pessoas singulares. Indicadores relevantes: ► Atos praticados no ano	DGPJ/MJ	Recenseamento	1	11	2025 (provisórios) 2025 (definitivos)	Anual		Outro	País	30-abr-26 30-out-26
106	422	Estatísticas da identificação de pessoas coletivas	Recolha e tratamento de informação sobre identificação de pessoas coletivas. Indicadores relevantes: ► Pessoas coletivas inscritas no Fichero Central de Pessoas Coletivas a 31dezembro	DGPJ/MJ	Recenseamento	1	140	2025 (provisórios) 2025 (definitivos)	Anual		Outro	País	30-abr-26 30-out-26
107	425	Inquérito sobre segurança no espaço público e privado	A operação estatística Inquérito sobre segurança no espaço público e privado visa contribuir para a consolidação de um sistema estatístico europeu de informação sobre a temática da violência de género e violência doméstica.	INE	Inquérito amostral	22 000 (aprox.)	40 (aprox.)	2027	Quinquenal	PEE	Indivíduo (18 aos 74 anos)	NUTS II	Em preparação
Território – Área 45													
108	438	Estatísticas do rendimento ao nível local	Estudo estatístico com base em dados do Imposto sobre o Rendimento das Pessoas Singulares, que apresenta métricas para a leitura do nível, evolução e distribuição do rendimento, por agregado fiscal e por sujeito passivo. Os resultados encontram-se estruturados em fichas de síntese para os municípios com mais de 2 mil sujeitos passivos deste imposto e para as 26 sub-regiões NUTS III do país. Indicadores relevantes: ► Valor mediano do rendimento bruto declarado por agregado fiscal (€) por Localização geográfica ► Valor mediano do rendimento bruto declarado por sujeito passivo (€) por Localização geográfica ► Valor mediano do rendimento bruto declarado deduzido do IRS liquidado por agregado fiscal (€) por Localização geográfica ► Valor mediano do rendimento bruto declarado deduzido do IRS liquidado por sujeito passivo (€) por Localização geográfica	INE	Estudo estatístico			2024	Anual	LN, LUE		NUTS III, Município e Freguesia	24-jul-26

QUADRO 1 – ATIVIDADES ESTATÍSTICAS PLANEADAS PARA 2026, DO DOMÍNIO DA PRODUÇÃO ESTATÍSTICA, DE ACORDO COM A CLASSIFICAÇÃO GERAL DE ATIVIDADES DO INE

N.º Ord. (1)	Cód. CGA (2)	Designação (3)	Descrição (4)	Entidade (5)	Tipo de Operação Estatística (6)	N.º Unidades Inquiridas (7)	N.º Variáveis Inquiridas (8)	Período de Referência (9)	Periodicidade (10)	Justificação (11)	Unidade de Observação (12)	Nível de Desagregação Geográfica (13)	Data da Disponibilização da Informação (14)
109	439	Estudo sobre o poder de compra concelhio	Estudo estatístico desenvolvido através de técnicas de análise de dados, cujo resultado permite caracterizar os municípios portugueses sob o ponto de vista do poder de compra manifestado. Indicadores relevantes: ► Poder de compra per capita por localização geográfica ► Proporção de poder de compra (% - no total do País) por localização geográfica ► Fator dinamismo relativo de poder de compra por localização geográfica	INE	Estudo estatístico			2024	Bienal	LN		Município	Em preparação
110	440	Índice sintético de desenvolvimento regional	Estudo estatístico assente num modelo concetual que privilegia uma visão multidimensional do desenvolvimento regional das sub-regiões NUTS III, estruturando-o em três componentes: competitividade, coesão e qualidade ambiental. Indicadores relevantes: ► Índice sintético de desenvolvimento regional (índice global) por localização geográfica ► Índice sintético de desenvolvimento regional (competitividade) por localização geográfica ► Índice sintético de desenvolvimento regional (coesão) por localização geográfica ► Índice sintético de desenvolvimento regional (qualidade ambiental) por localização geográfica	INE	Estudo estatístico			2024	Anual	LN, LUE		NUTS III	15-jun-26
111	441	Desenvolvimento do sistema de informação de base regional	Cooperação técnica com parceiros nacionais e internacionais no quadro estabelecido no Grupo de Trabalho de Estatísticas Territoriais da OCDE (incluindo a participação no Bureau), no Comité Regional para a Europa da Iniciativa das Nações Unidas sobre Gestão Global de Informação Geoespacial - UN-GGIM: Europa no Sistema Estatístico Europeu e na Secção Permanente de Estatísticas de Base Territorial do Conselho Superior Estatística.	INE						LN, LUE, PEE			
112	448	Estudos no âmbito do sistema de informação de base regional	Desenvolvimento de estudos tendo em vista a disponibilização de informação estatística para a caracterização das regiões e de outras unidades territoriais infranacionais por recurso a dados administrativos, nomeadamente indicadores derivados a partir dos sistemas de informação da Administração Pública.	INE	Estudo estatístico					LN			

QUADRO 1 – ATIVIDADES ESTATÍSTICAS PLANEADAS PARA 2026, DO DOMÍNIO DA PRODUÇÃO ESTATÍSTICA, DE ACORDO COM A CLASSIFICAÇÃO GERAL DE ATIVIDADES DO INE

N.º Ord. (1)	Cód. CGA (2)	Designação (3)	Descrição (4)	Entidade (5)	Tipo de Operação Estatística (6)	N.º Unidades Inquiridas (7)	N.º Variáveis Inquiridas (8)	Período de Referência (9)	Periodicidade (10)	Justificação (11)	Unidade de Observação (12)	Nível de Desagregação Geográfica (13)	Data da Disponibilização da Informação (14)
113	453	Estatísticas de uso e ocupação do solo	Preparação das Estatísticas de uso e ocupação do solo, considerando as nomenclaturas propostas pelo Eurostat e os indicadores ODS globais e europeus sobre alteração de ocupação e consumo de solo, com base no Sistema de Monitorização da Ocupação do Solo (SMOS), incluindo a Carta de Uso e Ocupação do Solo (COS), sob um quadro de cooperação técnica com a Direção-Geral do Território.	INE	Estudo estatístico			2025	Não periódica	PEE, Protocolo (com a Direção-Geral do Território)	Município	Município	Em preparação
114	454	Sistemas de indicadores para a política regional	Desenvolvimento de Sistemas de indicadores de suporte à monitorização de políticas públicas com impacto territorial, nomeadamente, atualização e robustecimento do Sistema de Informação de suporte à monitorização de contexto e de resultado do 'Portugal 2020' no Portal do INE, de acordo com as conclusões do Grupo de Trabalho da Secção Permanente de Estatísticas de Base Territorial do Conselho Superior de Estatística.	INE						LN, LUE, RN			
115	456	Auditoria Urbana	Recolha e tratamento de informação para as cidades portuguesas selecionadas no âmbito do projeto Auditoria Urbana, coordenado pela DG REGIO/Eurostat com o objetivo de acompanhar a qualidade de vida das cidades europeias e desenvolvimento do estudo de viabilidade para a produção de indicadores do mercado de habitação.	INE	Estudo estatístico			2023/2025		PEE, Contrato Eurostat		Cidades europeias (município)	
116	457	Desenvolvimento do sistema de informação do espaço urbano	Integração de informação para a construção de indicadores de caracterização de unidades territoriais de natureza urbana e manutenção e desenvolvimento de nomenclaturas associadas (e.g. Cidades Estatísticas, Tipologia de áreas urbanas (SEN); Grau de urbanização, Zonas urbanas funcionais, Áreas de mercado de trabalho (SEE)).	INE						LN, LUE, RN, Protocolo (com a Direção-Geral do Território)			

QUADRO 1 – ATIVIDADES ESTATÍSTICAS PLANEADAS PARA 2026, DO DOMÍNIO DA PRODUÇÃO ESTATÍSTICA, DE ACORDO COM A CLASSIFICAÇÃO GERAL DE ATIVIDADES DO INE

N.º Ord. (1)	Cód. CGA (2)	Designação (3)	Descrição (4)	Entidade (5)	Tipo de Operação Estatística (6)	N.º Unidades Inquiridas (7)	N.º Variáveis Inquiridas (8)	Período de Referência (9)	Periodicidade (10)	Justificação (11)	Unidade de Observação (12)	Nível de Desagregação Geográfica (13)	Data da Disponibilização da Informação (14)
117	459	Coesão territorial e serviços de interesse geral	Implementação do Projeto “Coesão Territorial e Serviços de Interesse Geral” que compreende a conceção e disponibilização dos produtos associados a OE do tipo estudo estatístico sob enquadramento do StatsLab, tirando partido do potencial da IND - Infraestrutura Nacional de Dados: • Indicadores de assimetria ao nível local e inter-regional (e.g. mercados da habitação, rendimento, ganho dos TCO, demografia, taxas de esforço e acessibilidades) • Carta de equipamentos e serviços de interesse geral (e.g. Bombeiros, Hospitais, Museus, Ensino não superior, Ensino superior e Farmácias)	INE	Estudo estatístico			2025		LN, Contrato	Várias Equipamento	NUTS III Município Equipamento Freguesia	12-nov-26 21-dez-26
Ambiente – Área 46													
118	475	Estatísticas dos resíduos sectoriais	Aproveitamento de dados administrativos resultantes da recolha realizada pela APA através do sistema SIRER junto de produtores e operadores de gestão de resíduos não urbanos. Principais variáveis recolhidas: quantidades de resíduos produzidos, armazenados temporariamente, remetidos para destino final e respetivas operações de eliminação e valorização aplicadas na gestão de resíduos.	INE	Recenseamento (através de dados administrativos)	40 000	12	2025	Anual	LUE, PEE	Empresa	País	30-nov-26
119	476	Estatísticas dos resíduos urbanos	Aproveitamento de dados administrativos (Mapa de Registo de Resíduos Urbanos), resultantes da recolha realizada pela APA através do sistema SIRER, junto de entidades gestoras de sistemas de operação e gestão de resíduos urbanos. Principais variáveis recolhidas: quantidade de resíduos recolhidos, de resíduos recolhidos seletivamente por fluxos e de resíduos por tipo de equipamento de valorização ou eliminação de resíduos. Indicadores relevantes: ► Resíduos urbanos recolhidos por tipo de recolha (indiferenciada vs. Seletiva); ► Resíduos urbanos geridos por operações (aterro, valorização energética, valorização orgânica, valorização multimaterial); ► Resíduos urbanos recolhidos por habitante (kg/hab.)	INE	Estudo estatístico	28	10	2025	Anual	LN, LUE, PEE	Empresa (Sistema de Gestão de Resíduos Urbanos)	Município	20-nov-26

QUADRO 1 – ATIVIDADES ESTATÍSTICAS PLANEADAS PARA 2026, DO DOMÍNIO DA PRODUÇÃO ESTATÍSTICA, DE ACORDO COM A CLASSIFICAÇÃO GERAL DE ATIVIDADES DO INE

N.º Ord. (1)	Cód. CGA (2)	Designação (3)	Descrição (4)	Entidade (5)	Tipo de Operação Estatística (6)	N.º Unidades Inquiridas (7)	N.º Variáveis Inquiridas (8)	Período de Referência (9)	Periodicidade (10)	Justificação (11)	Unidade de Observação (12)	Nível de Desagregação Geográfica (13)	Data da Disponibilização da Informação (14)
120	478	Sistemas públicos urbanos de serviços de águas (vertente física)	Aproveitamento de dados administrativos resultantes da recolha realizada pela ERSAR junto de entidades gestoras de sistemas urbanos de abastecimento de água e de drenagem, tratamento e rejeição de águas residuais.	INE	Estudo estatístico	400	41	2024	Anual	PEE	Entidade gestora de serviços públicos de águas	NUTS III e Município	25-set-26
121	479	Estatísticas das despesas da administração central e regional em proteção do ambiente	Recolha anual de dados financeiros, efetuada através da análise dos documentos contabilísticos dos organismos da administração central e regional em atividades de gestão e proteção do ambiente. Variáveis de observação: rubricas das despesas.	INE	Estudo estatístico	25	20	2025	Anual	LUE, PEE	Estado, órgão regional, serviços e fundos autónomos, administração central e regional	NUTS I	14-dez-26
122	481	Inquérito aos municípios – fins ambientais	Recolha de dados económicos junto dos municípios para caracterização do financiamento dos municípios nas atividades de proteção do ambiente.	INE	Recenseamento (através de inquérito)	308	181	2025	Anual	LUE, PEE	Município	Município	30-out-26
123	483	Inquérito às entidades gestoras de resíduos urbanos	Aproveitamento de dados administrativos resultantes da recolha realizada pela ERSAR, SREA e DREM junto de entidades gestoras de sistemas urbanos de gestão de resíduos.	INE	Estudo estatístico	290	80	2024	Anual	LUE, PEE	Entidade gestora de serviços públicos de resíduos urbanos	NUTS I	29-jul-26
124	484	Sistemas públicos urbanos de serviços de águas (vertente económico-financeira)	Aproveitamento de dados administrativos resultantes da recolha realizada pela ERSAR, SREA e DREM junto de entidades gestoras de sistemas urbanos de abastecimento de água e de drenagem, tratamento e rejeição de águas residuais.	INE	Estudo estatístico	260	60	2024	Anual	LUE, PEE	Entidade gestora de serviços públicos de águas	País	30-jun-26
125	485	Inquérito às entidades detentoras de corpos de bombeiros	Inquérito realizado junto dos corpos de bombeiros e aproveitamento de dados administrativos, para obtenção de dados sobre emprego, ações realizadas e resultados financeiros.	INE	Recenseamento (através de inquérito)	475	75	2025	Anual	LUE, PEE	Entidade detentora do corpo de bombeiros	NUTS II	16-dez-26
126	486	Inquérito às organizações não-governamentais de ambiente	Inquérito que visa a obtenção de dados físicos e financeiros junto das organizações não-governamentais de ambiente (ONGA).	INE	Recenseamento (através de inquérito)	120	150	2025	Anual	LUE, PEE	Organização não-governamental de ambiente	NUTS II	2-out-26
127	490	Inquérito às empresas gestão e proteção do ambiente	Recolha de dados financeiros relativos às atividades de gestão e proteção do ambiente, junto das empresas da indústria. Indicadores relevantes: ► Investimentos (€) das empresas por localização geográfica, domínios de ambiente e setor de atividade económica	INE	Inquérito amostral	5 770	103	2025	Anual	LUE, PEE	Empresa	NUTS II	16-dez-26

QUADRO 1 – ATIVIDADES ESTATÍSTICAS PLANEADAS PARA 2026, DO DOMÍNIO DA PRODUÇÃO ESTATÍSTICA, DE ACORDO COM A CLASSIFICAÇÃO GERAL DE ATIVIDADES DO INE

N.º Ord. (1)	Cód. CGA (2)	Designação (3)	Descrição (4)	Entidade (5)	Tipo de Operação Estatística (6)	N.º Unidades Inquiridas (7)	N.º Variáveis Inquiridas (8)	Período de Referência (9)	Periodicidade (10)	Justificação (11)	Unidade de Observação (12)	Nível de Desagregação Geográfica (13)	Data da Disponibilização da Informação (14)
128	491	Inquérito ao setor de bens e serviços de ambiente	Recolha de dados junto dos produtores de bens e serviços ambientais relativos às atividades de proteção do ambiente e gestão dos recursos.	INE	Recenseamento (através de inquérito)	1 400	253	2025	Anual	LUE, PEE	Empresa	País	16-dez-26
129	495	Estatísticas da economia circular	Estudo estatístico que tem como objetivo divulgar informação sobre economia circular, através de indicadores produzidos nas diferentes áreas temáticas que concorrem para este tema.	INE	Estudo estatístico			2025	Anual	PEE	Várias	Vários	
130	497	Desenvolvimento do sistema de informação ambiental	Desenvolvimento de estudos e análise de informação de natureza administrativa de temáticas relacionadas com o ambiente (ruído, qualidade das águas balneares e da água para consumo humano, áreas protegidas, patentes, emissões atmosféricas, financiamentos do QREN, entre outros) tendo em conta o alargamento e aprofundamento dos conteúdos da publicação das estatísticas do ambiente.	INE						PEE			
Contas Nacionais – Área 50													
131	508	Contas nacionais anuais preliminares (Base 2021)	Esta estimativa resulta do processo de elaboração das contas trimestrais, ou seja, a estimativa do ano t resulta da soma dos agregados dos quatro trimestres do mesmo ano. As fontes de informação reportam-se, estritamente, a dados de acompanhamento de conjuntura e os resultados apurados são muito agregados, reduzindo-se a um quadro dos principais agregados macro-económicos. Informação divulgada com o 4.º trimestre das contas nacionais trimestrais.	INE	Estudo estatístico			2025	Anual	LUE, PEE	Outro	País	27-fev-26
132	510	Contas nacionais anuais finais (Base 2021)	Descrição de forma sistemática e pormenorizada do conjunto da economia nacional. Numa ótica funcional, descrevem o processo de produção e os fluxos de bens e serviços na economia.	INE	Estudo estatístico			2024 2025 (provisórios)	Anual	LUE, PEE	Outro	País	23-set-26

QUADRO 1 – ATIVIDADES ESTATÍSTICAS PLANEADAS PARA 2026, DO DOMÍNIO DA PRODUÇÃO ESTATÍSTICA, DE ACORDO COM A CLASSIFICAÇÃO GERAL DE ATIVIDADES DO INE

N.º Ord. (1)	Cód. CGA (2)	Designação (3)	Descrição (4)	Entidade (5)	Tipo de Operação Estatística (6)	N.º Unidades Inquiridas (7)	N.º Variáveis Inquiridas (8)	Período de Referência (9)	Periodicidade (10)	Justificação (11)	Unidade de Observação (12)	Nível de Desagregação Geográfica (13)	Data da Disponibilização da Informação (14)
133	510	Contas nacionais anuais finais por setor institucional (Base 2021)	Descrição de forma sistemática e pormenorizada do conjunto da economia nacional. Proporcionam informação numa ótica institucional relativa aos diferentes estádios do processo económico (produção, formação, distribuição, redistribuição e utilização do rendimento e acumulação financeira e não financeira), por setor, total da economia do resto do mundo.	INE	Estudo estatístico			2024 2025 (provisórios)	Anual	LUE, PEE	Outro	País	23-set-26
134	512	Relatório do Rendimento Nacional Bruto	Preenchimento do questionário e elaboração do relatório de qualidade do Rendimento Nacional Bruto (RNB), no âmbito do cálculo da respetiva contribuição nacional para o orçamento comunitário.	INE	Estudo estatístico			2025	Anual	LUE, PEE		País	
135	518	Contas nacionais trimestrais	As contas nacionais trimestrais correspondem a um conjunto coerente de operações, contas e saldos, definidas nos domínios não financeiro e financeiro proporcionando uma imagem global de curto prazo da atividade económica. O padrão trim (n) + 30 dias corresponde à divulgação das estimativas rápidas. Indicadores relevantes: ► Produto interno bruto - dados encadeados em volume (B.1*g) (taxa de variação homóloga - Base 2021 - %) ► Produto interno bruto a preços correntes (B.1*g) (Base 2021 - €)	INE	Estudo estatístico			2025/2026	Trimestral	LUE, PEE	Outro	País	Estimativa rápida trim (n) + 30 d trim (n) + 60 d
136	519	Contas trimestrais dos setores institucionais (não financeiras)	Estimativa dos agregados trimestrais das contas não financeiras por setor institucional.	INE	Estudo estatístico			2025/2026	Trimestral	LUE, PEE		País	trim (n) + 85 d
137	520	Contas das emissões atmosféricas	A conta das emissões atmosféricas regista e apresenta os dados sobre estas emissões de uma forma compatível com o sistema de contas nacionais. Esta conta discrimina as emissões atmosféricas das economias nacionais por atividade económica responsável por essas emissões, em conformidade com o SEC 2010. As atividades económicas abrangem a produção e o consumo.	INE	Estudo estatístico			2024	Anual	LUE, PEE		País	15-out-26

QUADRO 1 – ATIVIDADES ESTATÍSTICAS PLANEADAS PARA 2026, DO DOMÍNIO DA PRODUÇÃO ESTATÍSTICA, DE ACORDO COM A CLASSIFICAÇÃO GERAL DE ATIVIDADES DO INE

N.º Ord. (1)	Cód. CGA (2)	Designação (3)	Descrição (4)	Entidade (5)	Tipo de Operação Estatística (6)	N.º Unidades Inquiridas (7)	N.º Variáveis Inquiridas (8)	Período de Referência (9)	Periodicidade (10)	Justificação (11)	Unidade de Observação (12)	Nível de Desagregação Geográfica (13)	Data da Disponibilização da Informação (14)
138	521	Contas de fluxos de materiais	A Conta de fluxos de materiais descreve, em termos de fluxos de materiais (excluindo água e ar), a interação da economia nacional com o ambiente natural e com o resto do mundo, permitindo avaliar se o crescimento económico é obtido através de um uso mais eficiente dos materiais extraídos do meio ambiente (desmaterialização) ou com recurso a uma utilização mais intensa de materiais.	INE	Estudo estatístico			2025	Anual	LUE, PEE		País	22-dez-26
139	522	Contas de fluxos físicos de energia	A conta de fluxos físicos de energia regista os dados relativos à energia, para as atividades económicas das unidades residentes, repartidas por atividade económica. Apresenta os recursos e as utilizações relativas aos recursos energéticos naturais, aos produtos energéticos e aos resíduos energéticos. Abrange as atividades económicas de produção, consumo e acumulação.	INE	Estudo estatístico			2024	Anual	LUE, PEE		País	23-nov-26
140	523	Contas dos ecossistemas	Produção da Conta dos ecossistemas, tendo por objetivos determinar a extensão dos ecossistemas de acordo com a Tipologia Europeia de Ecossistemas (Conta de extensão), produzir informação indicadores de estado dos ecossistemas (Conta de Estado) e produzir indicadores sobre os seus serviços (Conta dos serviços dos ecossistemas).	INE	Estudo estatístico			2024	Anual (Conta de serviços dos ecossistemas) Trienal (Conta de extensão dos ecossistemas e Conta de estado dos ecossistemas)	LUE		País	31-dez-26
141	524	Contas regionais provisórias (Base 2021)	As contas regionais provisórias correspondem a uma especificação regional dos agregados referentes ao total da economia baseados na versão provisória das contas nacionais anuais. A base 2021 das Contas Nacionais e Regionais tem o SEC 2010 como referência metodológica.	INE	Estudo estatístico			2025	Anual	LUE, PEE		NUTS III	17-dez-26
142	525	Contas regionais finais (Base 2021)	As contas regionais correspondem a uma especificação regional dos agregados referentes ao total da economia. A base 2021 das Contas Nacionais e Regionais tem o SEC 2010 como referência metodológica.	INE	Estudo estatístico			2024	Anual	LUE, PEE		NUTS III	17-dez-26

QUADRO 1 – ATIVIDADES ESTATÍSTICAS PLANEADAS PARA 2026, DO DOMÍNIO DA PRODUÇÃO ESTATÍSTICA, DE ACORDO COM A CLASSIFICAÇÃO GERAL DE ATIVIDADES DO INE

N.º Ord. (1)	Cód. CGA (2)	Designação (3)	Descrição (4)	Entidade (5)	Tipo de Operação Estatística (6)	N.º Unidades Inquiridas (7)	N.º Variáveis Inquiridas (8)	Período de Referência (9)	Periodicidade (10)	Justificação (11)	Unidade de Observação (12)	Nível de Desagregação Geográfica (13)	Data da Disponibilização da Informação (14)
143	531	Conta satélite da economia social	Realização de um novo exercício da Conta satélite da economia social, tendo como referência a nova base das Contas Nacionais Portuguesas (base 2021), visando a atualização e aprofundamento da informação estatística sobre o setor.	INE	Estudo estatístico			2023	Anual	LN, Protocolo	Outro	País	18-dez-26
144	534	Contas económicas da agricultura (Base 2021)	As contas económicas da agricultura consistem no estudo, recolha, compilação, análise e tratamento da informação proveniente de inquéritos, registos administrativos, informações dos peritos e estimativas, com vista a estabelecer, de acordo com a metodologia definida a nível comunitário, as principais variáveis económicas e respetivas evoluções (com destaque para indicadores de rendimento) na área da agricultura.	INE	Estudo estatístico			2025 (2.ª estimativa) 2024 2025 (provisórios) 2026 (1.ª estimativa)	Anual	LUE, PEE	Exploração agrícola	País	7-abr-26 7-out-26 7-out-26 11-dez-26
145	535	Contas económicas da agricultura regionais (Base 2021)	As contas económicas da agricultura regionais consistem na regionalização das contas económicas da agricultura, através do recurso a informação proveniente de inquéritos, registos administrativos, informações dos peritos e estimativas com vista a obter dados económicos regionais (NUTS II) relativos à agricultura.	INE	Estudo estatístico			2025	Anual	PEE	Exploração agrícola	NUTS II	30-dez-26
146	540	Conta satélite do turismo	A conta satélite do turismo é um sistema de informação integrada que tem como objetivo principal apresentar as atividades e produtos relacionados, direta ou indiretamente, com o Turismo.	INE	Estudo estatístico			2025 (1.ª estimativa)	Anual	PEE	Outro	País	3-ago-26
147	543	Conta satélite da saúde	A conta satélite da saúde tem como objetivo principal avaliar os recursos económicos do país utilizados na prestação de serviços de cuidados de saúde. De uma maneira geral, procura medir a despesa total em cuidados de saúde, integrando as diferentes dimensões que constituem um Sistema Nacional de Saúde, ou seja, os prestadores de cuidados de saúde, os agentes financiadores e as funções de cuidados de saúde.	INE	Estudo estatístico			2025	Anual	LUE, PEE	Outro	País	1-jul-26

QUADRO 1 – ATIVIDADES ESTATÍSTICAS PLANEADAS PARA 2026, DO DOMÍNIO DA PRODUÇÃO ESTATÍSTICA, DE ACORDO COM A CLASSIFICAÇÃO GERAL DE ATIVIDADES DO INE

N.º Ord. (1)	Cód. CGA (2)	Designação (3)	Descrição (4)	Entidade (5)	Tipo de Operação Estatística (6)	N.º Unidades Inquiridas (7)	N.º Variáveis Inquiridas (8)	Período de Referência (9)	Periodicidade (10)	Justificação (11)	Unidade de Observação (12)	Nível de Desagregação Geográfica (13)	Data da Disponibilização da Informação (14)
148	554	Impostos com relevância ambiental	Identifica e calcula os impostos e taxas ambientais, com base na lista de impostos e taxas cobradas no país, segundo as definições do SEC 2010, que têm uma relevância ambiental.	INE	Estudo estatístico			2025	Anual	LUE, PEE	Organismo da Administração Pública	País	12-nov-26
149	555	Contas de despesas em proteção do ambiente	A conta de despesas em proteção do ambiente calcula os recursos económicos afetados por unidades residentes à proteção do ambiente. É compilada a despesa nacional em proteção do ambiente, definida como a soma das utilizações dos serviços de proteção do ambiente por unidades residentes, a Formação Bruta de Capital Fixo (FBCF) para as atividades de proteção do ambiente e as transferências para proteção do ambiente que não constituam uma contrapartida dos elementos anteriores, menos o financiamento pelo resto do mundo.	INE	Estudo estatístico			2023	Anual	LUE, PEE		País	2-abr-26
150	556	Contas do sector dos bens e serviços ambientais	A conta do setor de bens e serviços ambientais calcula o valor das atividades de produção de uma economia que geram produtos ambientais - bens e serviços ambientais. Este módulo das Contas satélite do ambiente apura a produção, o valor acrescentado bruto, as exportações e o emprego de uma economia em bens e serviços ambientais.	INE	Estudo estatístico			2023	Anual	LUE, PEE		País	2-mar-26
151	557	Contas dos subsídios ambientais e das transferências similares	As contas dos subsídios ambientais e transferências similares registam pagamentos sem contrapartida das administrações públicas a outros setores institucionais (na economia nacional e no resto do mundo) e de não residentes (resto do mundo), com o objetivo de proteger o ambiente ou reduzir a utilização e extração de recursos naturais.	INE	Estudo estatístico			2024	Anual				2-abr-26
152	558	Contas da floresta	As contas da floresta registam as existências e os fluxos de recursos florestais (terrenos arborizados e madeira) e a atividade económica no setor da silvicultura e da exploração florestal, incluindo a produção de madeira em toros e a extração e recolha de produtos florestais não lenhosos.	INE	Estudo estatístico			2024	Anual				23-nov-26

QUADRO 1 – ATIVIDADES ESTATÍSTICAS PLANEADAS PARA 2026, DO DOMÍNIO DA PRODUÇÃO ESTATÍSTICA, DE ACORDO COM A CLASSIFICAÇÃO GERAL DE ATIVIDADES DO INE

N.º Ord. (1)	Cód. CGA (2)	Designação (3)	Descrição (4)	Entidade (5)	Tipo de Operação Estatística (6)	N.º Unidades Inquiridas (7)	N.º Variáveis Inquiridas (8)	Período de Referência (9)	Periodicidade (10)	Justificação (11)	Unidade de Observação (12)	Nível de Desagregação Geográfica (13)	Data da Disponibilização da Informação (14)
Conjuntura Económica e Preços – Área 51													
153	545	Inquérito qualitativo de conjuntura ao comércio	Informação de carácter qualitativo sobre a atividade do comércio por grosso e a retalho, designadamente sobre a evolução das vendas, atividade, encomendas a fornecedores, emprego, nível de existências e preços de venda e sobre os obstáculos à atividade. Informação quantitativa sobre as encomendas a fornecedores estrangeiros. Indicadores relevantes: ► Indicador de confiança (saldo de respostas extremas) do comércio por tipo de comércio	INE	Inquérito amostral	1 682	15	2025/2026	Mensal	Contrato (com DG-ECFIN)	Empresa	País	penúltimo dia útil do mês (n)
154	546	Inquérito qualitativo de conjuntura à indústria transformadora	Informação qualitativa sobre a atividade da indústria transformadora relativa a aspetos como a evolução da produção passada e futura, a carteira de encomendas, procura externa, procura interna, stock de produtos acabados e de matérias-primas, a evolução de preços do output e matérias-primas e aos principais obstáculos à produção. Informação quantitativa sobre a taxa de utilização da capacidade produtiva e o nº de semanas de produção assegurada. Indicadores relevantes: ► Indicador de confiança (saldo de respostas extremas) da ind. transformadora	INE	Inquérito amostral	1 877	26	2025/2026	Mensal	Contrato (com DG-ECFIN)	Empresa	País	penúltimo dia útil do mês (n)
155	547	Inquérito qualitativo de conjuntura aos serviços	Informação qualitativa sobre a atividade do setor, volume de vendas, carteira de encomendas, emprego, preços de prestação de serviços e principais obstáculos à atividade. Indicadores relevantes: ► Indicador de confiança (saldo de respostas extremas - valores corrigidos de sazonalidade) dos serviços	INE	Inquérito amostral	1 849	19	2025/2026	Mensal	Contrato (com DG-ECFIN)	Empresa	País	penúltimo dia útil do mês (n)
156	548	Inquérito qualitativo de conjuntura à construção e obras públicas	Informação qualitativa sobre a atividade do setor da construção nomeadamente no que respeita às vendas, à carteira de encomendas, emprego, preços de venda e aos principais obstáculos à atividade. Informação quantitativa sobre a taxa de utilização da capacidade produtiva e o número de meses de produção assegurada. Indicadores relevantes: ► Indicador de confiança (saldo de respostas extremas) da construção	INE	Inquérito amostral	884	9	2025/2026	Mensal	Contrato (com DG-ECFIN)	Empresa	País	penúltimo dia útil do mês (n)

QUADRO 1 – ATIVIDADES ESTATÍSTICAS PLANEADAS PARA 2026, DO DOMÍNIO DA PRODUÇÃO ESTATÍSTICA, DE ACORDO COM A CLASSIFICAÇÃO GERAL DE ATIVIDADES DO INE

N.º Ord. (1)	Cód. CGA (2)	Designação (3)	Descrição (4)	Entidade (5)	Tipo de Operação Estatística (6)	N.º Unidades Inquiridas (7)	N.º Variáveis Inquiridas (8)	Período de Referência (9)	Periodicidade (10)	Justificação (11)	Unidade de Observação (12)	Nível de Desagregação Geográfica (13)	Data da Disponibilização da Informação (14)
157	549	Inquérito qualitativo de conjuntura aos consumidores	Informação mensal sobre a situação económica e financeira das famílias, a evolução dos preços, desemprego, poupança e aquisição de bens duradouros e as suas expectativas sobre a evolução da economia. Indicadores relevantes: ► Indicador de confiança dos consumidores (saldo de respostas extremas)	INE	Inquérito amostral	2 437	16	2025/2026	Mensal	Contrato (com DG-ECFIN)	Indivíduo	País	penúltimo dia útil do mês (n)
158	559	Índice de preços no consumidor	Este índice mede a evolução mensal dos preços de um conjunto de bens e serviços considerados representativos da estrutura de despesa de consumo privado da população residente. O índice harmonizado de preços no consumidor é um indicador derivado que inclui a despesa dos não residentes em território económico e exclui a dos residentes no exterior. Exclui também os jogos e apostas. Indicadores relevantes: ► Índice de preços no consumidor (taxa de variação homóloga - Base 2012 - %) por consumo individual por objetivo ► Índice de preços no consumidor (taxa de variação mensal - Base 2012 - %) por consumo individual por objetivo ► Índice de preços no consumidor (taxa de variação média anual - Base 2012 - %) por consumo individual por objetivo ► Índice harmonizado de preços no consumidor (taxa de variação homóloga - %) por consumo individual por objetivo ► Índice harmonizado de preços no consumidor (taxa de variação mensal - %) por consumo individual por objetivo ► Índice harmonizado de preços no consumidor (taxa de variação média anual - %) por consumo individual por objetivo	INE	Inquérito amostral	13 700	1 204	2025/2026	Mensal	LUE, PEE	Produto	NUTS II	Estimativa rápida Último dia útil do mês (n) mês (n) + 8 d.u.
159	560	Paridades do poder de compra	Recolha de preços de bens e serviços comercializados em cidades de referência em todos os países membros da UE, tendo por base listas harmonizadas de produtos. Informação intermédia para a produção de estatísticas oficiais (nacionais e comunitárias).	INE	Inquérito amostral	300	2	2026	Anual	LUE, PEE	Produto	País	17-dez-26

QUADRO 1 – ATIVIDADES ESTATÍSTICAS PLANEADAS PARA 2026, DO DOMÍNIO DA PRODUÇÃO ESTATÍSTICA, DE ACORDO COM A CLASSIFICAÇÃO GERAL DE ATIVIDADES DO INE

N.º Ord. (1)	Cód. CGA (2)	Designação (3)	Descrição (4)	Entidade (5)	Tipo de Operação Estatística (6)	N.º Unidades Inquiridas (7)	N.º Variáveis Inquiridas (8)	Período de Referência (9)	Periodicidade (10)	Justificação (11)	Unidade de Observação (12)	Nível de Desagregação Geográfica (13)	Data da Disponibilização da Informação (14)
160	561	Indicador de taxas de juro implícitas no crédito à habitação	Recolha de informação de carácter contabilístico junto das instituições bancárias, sobre os montantes de crédito cedido e de juros vencidos em cada período.	INE	Estudo estatístico	7	19	2025/2026	Mensal	Protocolo	Outra	País	mês (n) + 23 d
161	561	Inquérito às rendas de habitação	Obtenção de informação para caracterização das condições contratuais de arrendamento. Apuramento de preços médios mensais para integração no índice de preços no consumidor. Informação intermédia para a produção de estatísticas oficiais (nacionais e comunitárias).	INE	Inquérito amostral	Cerca de 700	48	2025/2026	Mensal	LUE, PEE	Alojamento	País	Disponibilidade interna
162	561	Inquérito à avaliação bancária na habitação	Obtenção de indicadores sobre o valor de avaliação bancária de habitação, através de aproveitamento da informação resultante dos processos de avaliação necessários para a cedência de crédito para aquisição de habitação. Indicadores relevantes: ► Valores medianos de avaliação bancária de habitação por localização geográfica e tipo de construção - Continente e NUTS II ► Valores medianos de avaliação bancária (taxa de variação homóloga - %)	INE	Estudo estatístico	7	12	2025/2026	Mensal	Pedido entidades nacionais	Alojamento	Município	mês (n) + 28 d
163	561	Índice de custo de construção de habitação nova	Acompanhar a evolução do custo de construção de habitações novas, desagregando a análise ao nível dos fatores de produção: mão de obra e materiais.	INE	Estudo estatístico			2025/2026	Mensal	LUE, PEE	Outra	País	mês (n) + 40 d
164	562	Índices de valor unitário do comércio internacional	Elaboração dos índices de valor unitário do Comércio Internacional (mensal, trimestral e anual)	INE	Estudo estatístico			2025 2025/2026 2025/2026	Anual Trimestral Mensal	PEE	Outro	País	9-out-26 trim (n) + 70 d mês (n) + 40 d
165	564	Índice de preços de produtos agrícolas (output)	O Índice de preços de produtos agrícolas (output) consiste no tratamento de informação de preços de produtos vegetais e animais com vista a, com base em metodologia definida a nível comunitário, calcular índices de preços agrícolas, mensais, trimestrais e anuais. Elaboração de previsões dos índices de preços anuais.	INE	Estudo estatístico			2025 2025 (definit.) 2026 (prev.) 2025/2026	Anual Trimestral	PEE	Outro	País	27-fev-26 15-jul-26 13-nov-26 trim (n) + 45d

QUADRO 1 – ATIVIDADES ESTATÍSTICAS PLANEADAS PARA 2026, DO DOMÍNIO DA PRODUÇÃO ESTATÍSTICA, DE ACORDO COM A CLASSIFICAÇÃO GERAL DE ATIVIDADES DO INE

N.º Ord. (1)	Cód. CGA (2)	Designação (3)	Descrição (4)	Entidade (5)	Tipo de Operação Estatística (6)	N.º Unidades Inquiridas (7)	N.º Variáveis Inquiridas (8)	Período de Referência (9)	Periodicidade (10)	Justificação (11)	Unidade de Observação (12)	Nível de Desagregação Geográfica (13)	Data da Disponibilização da Informação (14)
166	564	Preços de produtos agrícolas (output)	Os preços de produtos agrícolas (output) consistem na recolha e tratamento dos preços/cotações dos produtos agrícolas, por variedade, a nível regional, para a constituição de séries de preços absolutos, mensais e anuais e cálculo dos índices de preços.	INE	Inquérito amostral e procedimento administrativo	516	2	2025 2025/2026	Anual Trimestral	PEE	Cooperativa, Organismo Público, Empresa, Associação de produtores	País	27-fev-26 trim (n) + 45d
167	565	Índice de preços dos meios de produção na agricultura (input)	O índice de preços dos meios de produção na agricultura (input) consiste no tratamento de informação de preços de bens de consumo corrente e de investimento na agricultura com vista a, com base em metodologia definida a nível comunitário, calcular índices de meios de produção na agricultura, mensais, trimestrais e anuais. Elaboração de previsões dos índices de preços anuais.	INE	Estudo estatístico			2025 2025 (definit.) 2026 (prev.) 2025/2026	Anual Trimestral	PEE	Outro	País	27-fev-26 15-jul-26 13-nov-26 trim (n) + 45d
168	565	Preços dos meios de produção na agricultura (input)	Os preços dos meios de produção na agricultura (input) consistem na recolha e tratamento de preços de vários tipos de bens de consumo corrente e de investimento na agricultura, para constituir séries de preços, mensais e anuais e cálculo dos índices de preços.	INE	Inquérito amostral e procedimento administrativo	69	2	2025 2025/2026	Anual Trimestral	PEE	Cooperativa, Organismo Público, Empresa, Associação de produtores	País	27-fev-26 trim (n) + 45d
169	565	Preços absolutos (input)	Os preços absolutos (input) dizem respeito à recolha e ao tratamento dos preços dos meios de produção, conforme estabelecido no Regulamento (UE) 2022/2379 relativo às estatísticas agrícolas de entradas e saídas (SAIO – <i>Statistics on Agricultural Input and Output</i>). Para cada produto incluído na lista definida por este regulamento são especificadas características técnicas, que devem ser rigorosamente observadas, assegurando a comparabilidade e a fiabilidade dos dados recolhidos.	INE	Estudo estatístico	3	1	2025	Anual	PEE	Empresa	País	29-mai-26
170	566	Estatísticas de preços e rendas de terras agrícolas	O objetivo das estatísticas de preços e rendas de terras agrícolas é recolher informações sobre os preços e rendas das terras agrícolas para uso agrícola, de modo a dispor de dados estatísticos comparáveis, uma vez que as terras são um recurso primário na produção agrícola.	INE				2025	Anual				Em preparação

QUADRO 1 – ATIVIDADES ESTATÍSTICAS PLANEADAS PARA 2026, DO DOMÍNIO DA PRODUÇÃO ESTATÍSTICA, DE ACORDO COM A CLASSIFICAÇÃO GERAL DE ATIVIDADES DO INE

N.º Ord. (1)	Cód. CGA (2)	Designação (3)	Descrição (4)	Entidade (5)	Tipo de Operação Estatística (6)	N.º Unidades Inquiridas (7)	N.º Variáveis Inquiridas (8)	Período de Referência (9)	Periodicidade (10)	Justificação (11)	Unidade de Observação (12)	Nível de Desagregação Geográfica (13)	Data da Disponibilização da Informação (14)
171	567	Índice de preços na produção de produtos industriais	<p>Cálculo de um índice de preços dos produtos com transações significativas ao nível da atividade industrial.</p> <p>Indicadores relevantes:</p> <ul style="list-style-type: none"> ▶ Índices de preços na produção industrial nos mercados total, interno e externo - bruto (taxa de variação mensal - Base 2015 - %) por atividade econ. (CAE Rev.3) ▶ Índices de preços na produção industrial nos mercados total, interno e externo - bruto (taxa de variação homóloga - Base 2015 - %) por atividade econ. (CAE Rev.3) ▶ Índices de preços na produção industrial nos mercados total, interno e externo (taxa de variação média anual - Base 2015 - %) por atividade econ. (CAE Rev.3) ▶ Índices de preços na produção industrial nos mercados total, interno e externo (taxa de variação homóloga - Base 2015 - %) por agrupamento industrial 	INE	Inquérito amostral	1 180	6	2025/2026	Mensal	LUE, PEE	Empresa	País	mês (n) + 17 d
172	568	Índices de preços na produção de serviços	Produção de índices de preços que permitam acompanhar a evolução dos preços de produção de um conjunto alargado de serviços.	INE	Inquérito amostral	Cerca de 2000	2	2025/2026	Trimestral	LUE, PEE	Empresa	Continente	trim (n+1) + 3 d.u.
173	569	Inquérito aos preços de materiais de construção	Recolha, junto de um painel de empresas, dos preços de um conjunto de produtos que permitem acompanhar a evolução do custo dos materiais utilizados no setor da construção. Os preços são ponderados pelas quantidades produzidas. Informação intermédia para a produção de estatísticas oficiais (nacionais e comunitárias) e resposta à CIFE.	INE	Inquérito amostral	258	2	2025/2026	Mensal	Protocolo (com o Instituto dos Mercados Públicos, do Imobiliário e da Construção, I.P.)	Empresa	País	Disponibilidade interna
174	570	Indicadores sobre o mercado imobiliário	Desenvolvimento e compilação de indicadores que permitam avaliar a evolução dos preços e a dimensão do mercado imobiliário em Portugal (mercados residencial e comercial).	INE	Estudo analítico			2025/2026 2025	Trimestral Anual	LUE, PEE	Outra	País	trim (n) + 85 d 25-mai-26

QUADRO 1 – ATIVIDADES ESTATÍSTICAS PLANEADAS PARA 2026, DO DOMÍNIO DA PRODUÇÃO ESTATÍSTICA, DE ACORDO COM A CLASSIFICAÇÃO GERAL DE ATIVIDADES DO INE

N.º Ord. (1)	Cód. CGA (2)	Designação (3)	Descrição (4)	Entidade (5)	Tipo de Operação Estatística (6)	N.º Unidades Inquiridas (7)	N.º Variáveis Inquiridas (8)	Período de Referência (9)	Periodicidade (10)	Justificação (11)	Unidade de Observação (12)	Nível de Desagregação Geográfica (13)	Data da Disponibilização da Informação (14)
175	571	Estatísticas de preços na habitação ao nível local	<p>Produção e divulgação de estatísticas de preços da habitação ao nível local com periodicidade infra-anual com base em informação administrativa, nomeadamente, para as Cidades com mais de 100 mil habitantes e Áreas Metropolitanas, incluindo a disponibilização de informação na ferramenta web de exploração dos dados georreferenciados.</p> <p>Indicadores relevantes:</p> <ul style="list-style-type: none"> ▶ Valor mediano das vendas por m2 de alojamentos familiares (€) por Localização geográfica e Categoria do alojamento familiar ▶ Valor mediano das vendas por m2 de alojamentos familiares em apartamentos (€) por Localização geográfica ▶ Valor mediano das vendas por m2 de alojamentos familiares em apartamentos existentes (€) por Localização geográfica ▶ Valor mediano das vendas por m2 de alojamentos familiares (€) por Localização geográfica (NUTS III) e Tipologia ▶ Valor mediano das vendas por m2 de alojamentos familiares (€) por Localização geográfica (Cidade) e Categoria do alojamento familiar ▶ Valor mediano das vendas por m2 de alojamentos familiares em apartamentos (€) por Localização geográfica (Cidade) ▶ Valor mediano das vendas por m2 de alojamentos familiares (€) por Localização geográfica (Cidades com mais de 100 000 habitantes) e Tipologia 	INE	Estudo estatístico			2025/2026	Trimestral	LN, PEE	Alojamento	Cidades estatísticas, NUTS III, município, freguesia	trim (n) + 120 d
176	571	Estatísticas de rendas da habitação ao nível local	<p>Produção e divulgação de Estatísticas de rendas da habitação ao nível local com periodicidade anual com base em informação administrativa.</p> <p>Indicadores relevantes:</p> <ul style="list-style-type: none"> ▶ Valor mediano das rendas por m2 de novos contratos de arrendamento de alojamentos familiares (€) por Localização geográfica ▶ Novos contratos de arrendamento de alojamentos familiares (N.º) por Localização geográfica 	INE	Estudo estatístico			2025/2026	Trimestral	LN	Alojamento	Município e Freguesia	trim (n) + 100 d

QUADRO 1 – ATIVIDADES ESTATÍSTICAS PLANEADAS PARA 2026, DO DOMÍNIO DA PRODUÇÃO ESTATÍSTICA, DE ACORDO COM A CLASSIFICAÇÃO GERAL DE ATIVIDADES DO INE

N.º Ord. (1)	Cód. CGA (2)	Designação (3)	Descrição (4)	Entidade (5)	Tipo de Operação Estatística (6)	N.º Unidades Inquiridas (7)	N.º Variáveis Inquiridas (8)	Período de Referência (9)	Periodicidade (10)	Justificação (11)	Unidade de Observação (12)	Nível de Desagregação Geográfica (13)	Data da Disponibilização da Informação (14)
177	575	Índice de produção industrial	<p>Este indicador tem por objetivo medir no curto prazo a evolução real da produção do setor da indústria.</p> <p>Indicadores relevantes:</p> <ul style="list-style-type: none"> ▶ Índice de produção industrial - corrigido da sazonalidade (taxa de variação homóloga - Base 2015 - %) por agrupamento industrial ▶ Índice de produção industrial - corrigido da sazonalidade (taxa de variação mensal - Base 2015 - %) por atividade económica (CAE Rev.3) ▶ Índice de produção industrial - corrigido da sazonalidade (taxa de variação homóloga - Base 2015 - %) por atividade económica (CAE Rev.3) ▶ Índice de produção industrial - corrigido da sazonalidade (taxa de variação média anual - Base 2015 - %) por atividade económica (CAE Rev.3) 	INE	Inquérito amostral	1 797	18	2025/2026	Mensal	LUE, PEE	Empresa	País	mês (n) + 30 d
178	576	Índices de produção na construção e obras públicas	<p>Este indicador tem por objetivo medir no curto prazo a evolução real da produção do setor da construção.</p> <p>Indicadores relevantes:</p> <ul style="list-style-type: none"> ▶ Índice de emprego na construção e obras públicas - bruto (taxa de variação homóloga - Base 2021 - %) ▶ Índice de produção na construção e obras públicas - corrigido da sazonalidade (taxa de variação homóloga trimestral - Base 2021 - %) por tipo de obra ▶ Índice de produção na construção e obras públicas - corrigido da sazonalidade (taxa de variação em cadeia trimestral - Base 2021 - %) por tipo de obra 	INE	Inquérito amostral	757	16	2025/2026	Mensal	LUE, PEE	Empresa	País	mês (n) + 40 d

QUADRO 1 – ATIVIDADES ESTATÍSTICAS PLANEADAS PARA 2026, DO DOMÍNIO DA PRODUÇÃO ESTATÍSTICA, DE ACORDO COM A CLASSIFICAÇÃO GERAL DE ATIVIDADES DO INE

N.º Ord. (1)	Cód. CGA (2)	Designação (3)	Descrição (4)	Entidade (5)	Tipo de Operação Estatística (6)	N.º Unidades Inquiridas (7)	N.º Variáveis Inquiridas (8)	Período de Referência (9)	Periodicidade (10)	Justificação (11)	Unidade de Observação (12)	Nível de Desagregação Geográfica (13)	Data da Disponibilização da Informação (14)
179	577	Índices de volume de negócios, emprego, remunerações e horas trabalhadas no comércio	Estes índices fornecem uma indicação do comportamento de curto prazo do volume de negócios do comércio. Constituem um indicador de evolução do consumo privado de bens. Indicadores relevantes: ▶ Índice de volume de negócios no comércio - corrigido da sazonalidade (taxa de variação homóloga - Base 2015 - %) por agrupamento do comércio ▶ Índice de volume de negócios no comércio - corrigido da sazonalidade deflacionado (taxa de variação homóloga - Base 2015 - %) por agrupamento do comércio ▶ Índice de volume de negócios no comércio - corrigido da sazonalidade (taxa de variação mensal - Base 2015 - %) por agrupamento do comércio ▶ Índice de volume de negócios no comércio - corrigido da sazonalidade deflacionado (taxa de variação mensal - Base 2015 - %) por agrupamento do comércio	INE	Inquérito amostral	2 815	2	2025/2026	Mensal	LUE, PEE	Empresa	País	mês (n) + 30 d
180	577	Índices de volume de negócios, emprego, remunerações e horas trabalhadas nos serviços	Estes índices fornecem uma indicação sobre a evolução do volume de negócios para o setor dos serviços. Indicadores relevantes: ▶ Índice de volume de negócios nos serviços - bruto (taxa de variação homóloga - Base 2015 - %) por atividade económica (CAE Rev.3)	INE	Inquérito amostral	3 058	2	2025/2026	Mensal	LUE, PEE	Empresa	País	mês (n) + 40 d
181	577	Índices de volume de negócios, emprego, remunerações e horas trabalhadas na indústria	Estes índices fornecem uma indicação do comportamento de curto prazo do volume de negócios da indústria. Indicadores relevantes: ▶ Índice de volume de negócios na indústria - bruto (taxa de variação homóloga - Base 2015 - %) por ativ. económica (CAE Rev.3) ▶ Índice de volume de negócios na indústria no mercado interno - bruto (taxa de variação homóloga - Base 2015 - %) por ativ. económica (CAE Rev.3) ▶ Índice de volume de negócios na indústria no mercado externo - bruto (taxa de variação homóloga - Base 2015 - %) por ativ. económica (CAE Rev.3) ▶ Índice de emprego na indústria - bruto (taxa de variação homóloga - Base 2015 - %) por ativ. económica (CAE Rev.3)	INE	Inquérito amostral	2 645	10	2025/2026	Mensal	LUE, PEE	Empresa	País	mês (n) + 38 d

QUADRO 1 – ATIVIDADES ESTATÍSTICAS PLANEADAS PARA 2026, DO DOMÍNIO DA PRODUÇÃO ESTATÍSTICA, DE ACORDO COM A CLASSIFICAÇÃO GERAL DE ATIVIDADES DO INE

N.º Ord. (1)	Cód. CGA (2)	Designação (3)	Descrição (4)	Entidade (5)	Tipo de Operação Estatística (6)	N.º Unidades Inquiridas (7)	N.º Variáveis Inquiridas (8)	Período de Referência (9)	Periodicidade (10)	Justificação (11)	Unidade de Observação (12)	Nível de Desagregação Geográfica (13)	Data da Disponibilização da Informação (14)
Empresas – Área 52													
182	589	Estatísticas das filiais de empresas estrangeiras – FATS	<p>Caracterização da atividade das filiais de empresas estrangeiras por país de origem.</p> <p>Indicadores relevantes:</p> <ul style="list-style-type: none"> ▶ Empresas maioritariamente estrangeiras (N.º) por atividade económica (CAE Rev.4) ▶ Proporção de empresas maioritariamente estrangeiras (%) por atividade económica (CAE Rev.4) ▶ Proporção do valor acrescentado bruto das empresas maioritariamente estrangeiras (%) por atividade económica (CAE Rev.4) ▶ Proporção de empresas maioritariamente estrangeiras (intra-UE27 - %) nas empresas maioritariamente estrangeiras por atividade económica (CAE Rev.4) ▶ Proporção do valor acrescentado bruto das empresas maioritariamente estrangeiras (intra-UE27 - %) no valor acrescentado bruto das empresas maioritariamente estrangeiras por atividade económica (CAE Rev.4) 	INE	Estudo estatístico			2025	Anual	LUE, PEE	Empresa	NUTS III	Em preparação
183	593	Sistema de contas integradas das empresas	<p>Processo de integração da informação estatística sobre empresas, baseado em dados administrativos (com particular destaque para a Informação Empresarial Simplificada), que tem como objetivo principal caracterizar o comportamento económico-financeiro das empresas.</p> <p>Indicadores relevantes:</p> <ul style="list-style-type: none"> ▶ Empresas (N.º) por atividade económica (subclasse - CAE Rev.4) e escalão de pessoal ao serviço ▶ Pessoal ao serviço (N.º) das empresas por atividade económica (subclasse - CAE Rev.4) e escalão de pessoal ao serviço ▶ Volume de negócios (€) das empresas por atividade económica (subclasse - CAE Rev.4) e escalão de pessoal ao serviço ▶ Valor acrescentado bruto (€) das empresas por atividade económica (subclasse - CAE Rev.4) e escalão de pessoal ao serviço ▶ Empresas (N.º) por localização geográfica e escalão de pessoal ao serviço ▶ Empresas (N.º) por atividade económica (subclasse - CAE Rev.4) e forma jurídica 	INE	Estudo estatístico			2025	Anual	LUE, PEE	Empresa e Estabelecimento	NUTS III / Município	30-out-26

QUADRO 1 – ATIVIDADES ESTATÍSTICAS PLANEADAS PARA 2026, DO DOMÍNIO DA PRODUÇÃO ESTATÍSTICA, DE ACORDO COM A CLASSIFICAÇÃO GERAL DE ATIVIDADES DO INE

N.º Ord. (1)	Cód. CGA (2)	Designação (3)	Descrição (4)	Entidade (5)	Tipo de Operação Estatística (6)	N.º Unidades Inquiridas (7)	N.º Variáveis Inquiridas (8)	Período de Referência (9)	Periodicidade (10)	Justificação (11)	Unidade de Observação (12)	Nível de Desagregação Geográfica (13)	Data da Disponibilização da Informação (14)
184	594	Demografia das empresas	Indicadores de demografia das empresas - taxas de natalidade, de mortalidade e de sobrevivência - e respetivo emprego associado, por setor de atividade económica, classe de pessoal remunerado e regiões. Indicadores relativos às empresas de elevado crescimento. Indicadores relativos às empresas inovadoras de elevado crescimento. Indicadores relevantes: ► Nascimentos (N.º) de empresas por localização geográfica e atividade económica (divisão - CAE Rev.4) ► Mortes (N.º) de empresas por localização geográfica e atividade económica (divisão - CAE Rev.4) ► Taxa de natalidade (%) das empresas por localização geográfica e atividade económica (divisão - CAE Rev.4) ► Taxa de mortalidade (%) das empresas por localização geográfica e atividade económica (divisão - CAE Rev.4) ► Taxa de sobrevivência (%) das empresas nascidas 2 anos antes por localização geográfica e atividade económica (divisão - CAE Rev.4)	INE	Estudo estatístico			2025	Anual	LUE, PEE	Empresa	NUTS III	Em preparação
185	595	Constituição e dissolução de pessoas coletivas e entidades equiparadas	Informação sobre a constituição e dissolução de pessoas coletivas e entidades equiparadas, por setor de atividade económica, região e natureza jurídica, com base em informação recolhida pelo Ministério da Justiça.	INE	Estudo estatístico			2025/2026	Mensal	LUE, PEE	Empresa	Município	mês (n) + 30 d
186	595	Processos de falência/insolvência decretada de pessoas coletivas e entidades equiparadas	Informação sobre processos de falência/insolvência decretada de pessoas coletivas e entidades equiparadas (N.º) por setor de atividade económica e região, com base em informação recolhida pelo Ministério da Justiça.	INE	Estudo estatístico			2025/2026	Trimestral	LUE, PEE	Empresa	NUTS II	trimestre (n) + 45 d

QUADRO 1 – ATIVIDADES ESTATÍSTICAS PLANEADAS PARA 2026, DO DOMÍNIO DA PRODUÇÃO ESTATÍSTICA, DE ACORDO COM A CLASSIFICAÇÃO GERAL DE ATIVIDADES DO INE

N.º Ord. (1)	Cód. CGA (2)	Designação (3)	Descrição (4)	Entidade (5)	Tipo de Operação Estatística (6)	N.º Unidades Inquiridas (7)	N.º Variáveis Inquiridas (8)	Período de Referência (9)	Periodicidade (10)	Justificação (11)	Unidade de Observação (12)	Nível de Desagregação Geográfica (13)	Data da Disponibilização da Informação (14)
187	596	Estatísticas das instituições de crédito e sociedades financeiras	<p>Processo de integração da informação estatística sobre os fluxos de atividade económica e estrutura patrimonial das instituições de crédito e sociedades financeiras, baseado em dados administrativos (com particular destaque para a Informação Empresarial Simplificada), complementada com informação do Banco de Portugal.</p> <p>Indicadores relevantes:</p> <ul style="list-style-type: none"> ▶ Crédito à habitação por habitante (€) por localização geográfica ▶ Depósitos de clientes (€) nos estabelecimentos de outra intermediação monetária por localização geog.e tipo cliente ▶ Crédito concedido (€) por estabelecimentos de outra intermediação monetária por localização geográfica e tipo de crédito 	INE	Recenseamento (através de dados administrativos)			2025	Anual	LUE, PEE	Empresa	Município	18-dez-26
188	597	Estatísticas dos fundos de investimento mobiliário	<p>Compilação da informação dos fundos de investimento mobiliários e imobiliários, fornecida pela CMVM, sobre um conjunto de variáveis relativas à sua atividade - balanço, demonstração de resultados.</p> <p>Indicadores relevantes:</p> <ul style="list-style-type: none"> ▶ Fundos (N.º) por tipologia de fundos ▶ Valor líquido global dos fundos (€) por tipologia dos fundos 	INE	Recenseamento (através de dados administrativos)			2025	Anual	LUE e Protocolo (com a Comissão do Mercado de Valores Mobiliários)	Outro	País	30-out-26
189	598	Estatísticas das operações da rede multibanco	<p>Disponibilização de indicadores sobre as principais operações no âmbito da rede nacional multibanco, baseados em informação proveniente da SIBS, enviada através de procedimentos administrativos.</p> <p>Indicadores relevantes:</p> <ul style="list-style-type: none"> ▶ Caixas multibanco em 31 de dezembro (N.º) por localização geográfica ▶ Levantamentos nacionais em caixas multibanco por habitante (€) por localização geográfica ▶ Compras através de terminais de pagamento automático por habitante (€) por localização geográfica 	INE	Recenseamento			2025 2025/2026	Anual Mensal	LUE, PEE	Outro	Município	6-jul-26 mês (n) + 20 d

QUADRO 1 – ATIVIDADES ESTATÍSTICAS PLANEADAS PARA 2026, DO DOMÍNIO DA PRODUÇÃO ESTATÍSTICA, DE ACORDO COM A CLASSIFICAÇÃO GERAL DE ATIVIDADES DO INE

N.º Ord. (1)	Cód. CGA (2)	Designação (3)	Descrição (4)	Entidade (5)	Tipo de Operação Estatística (6)	N.º Unidades Inquiridas (7)	N.º Variáveis Inquiridas (8)	Período de Referência (9)	Periodicidade (10)	Justificação (11)	Unidade de Observação (12)	Nível de Desagregação Geográfica (13)	Data da Disponibilização da Informação (14)
190	599	Estatísticas dos seguros e resseguros	<p>Processo de integração da informação estatística sobre os fluxos de atividade económica e estrutura patrimonial das empresas de seguros e resseguros, baseado em dados administrativos (com particular destaque para a Informação Empresarial Simplificada) e complementada com informação do Instituto de Seguros de Portugal.</p> <p>Indicadores relevantes:</p> <ul style="list-style-type: none"> ▶ Prémios brutos emitidos pelos estabelecimentos de empresas de seguros por habitante (€/hab.) por localização geogr. ▶ Estabelecimentos de empresas de seguros (N.º) por localização geográfica ▶ Pessoal ao serviço (N.º) nos estabelecimentos de empresas de seguros por localização geográfica 	INE	Recenseamento (através de dados administrativos)			2025	Anual	LUE, PEE	Estabelecimento	Município	18-dez-26
191	601	Inquérito à locação operacional	<p>Recolher informação que permita continuar a produzir Estatísticas das Empresas e Contas Nacionais consistentes com os atuais conceitos e metodologias e comparáveis com a informação anteriormente produzida, eliminando o impacto e as inconsistências que a aplicação da IFRS 16 introduziu, a partir de 1 de janeiro de 2019. Com a aplicação da norma IFRS 16, as locações anteriormente consideradas operacionais passaram a ter um registo contabilístico igual ao das locações financeiras. O inquérito pretende recolher informação das Locações Operacionais para corrigir as inconsistências criadas pela aplicação da norma.</p>	INE	Inquérito amostral			2025			Empresa	País	Disponibilidade interna
192	605	Inquérito ao Sourcing e às Cadeias de Valor Globais	<p>Estudar as práticas de globalização económica das empresas, visando a recolha de informação sobre as funções de negócio, as práticas de sourcing internacional e as cadeias de valor globais das empresas.</p>	INE	Inquérito amostral			2024-2026	Trienal		Empresa	País	Em preparação
193	607	Inquérito trimestral às empresas não financeiras	<p>Recolha, controlo de qualidade e apuramento de indicadores de evolução trimestral sobre a estrutura patrimonial, fluxos de atividade económica e transações com o exterior das empresas portuguesas, por referência a um painel representativo por agregados de atividades económicas e dimensão do emprego. Informação intermédia para a produção de estatísticas oficiais (nacionais e comunitárias).</p>	INE	Inquérito amostral	4 200	109	2025/2026	Trimestral	Protocolo com o BdP	Empresa	País	Disponibilidade interna

QUADRO 1 – ATIVIDADES ESTATÍSTICAS PLANEADAS PARA 2026, DO DOMÍNIO DA PRODUÇÃO ESTATÍSTICA, DE ACORDO COM A CLASSIFICAÇÃO GERAL DE ATIVIDADES DO INE

N.º Ord. (1)	Cód. CGA (2)	Designação (3)	Descrição (4)	Entidade (5)	Tipo de Operação Estatística (6)	N.º Unidades Inquiridas (7)	N.º Variáveis Inquiridas (8)	Período de Referência (9)	Periodicidade (10)	Justificação (11)	Unidade de Observação (12)	Nível de Desagregação Geográfica (13)	Data da Disponibilização da Informação (14)
Administrações Públicas – Área 54													
194	624	Estatísticas das administrações públicas	Recolha e tratamento de dados primários com origem nas contas de gerência, balanços, demonstração de resultados dos organismos pertencentes aos subsectores das administrações públicas, serviços autónomos da administração central e local, fundos autónomos, câmaras municipais, juntas de freguesia e outros. Informação com base em fontes administrativas, complementada com dois questionários dirigidos aos municípios (pessoal ao serviço e construção por administração direta). Informação intermédia para a produção de estatísticas oficiais (nacionais e comunitárias).	INE	Estudo estatístico			2025	Anual	LUE, PEE	Organismo da Administração Pública	País	Disponibilidade interna
195	625	Contas trimestrais das administrações públicas	Tratamento de dados trimestrais das administrações públicas com vista à compilação das contas não financeiras trimestrais das administrações públicas. Informação intermédia para a produção de estatísticas oficiais (nacionais e comunitárias). Informação disponibilizada no âmbito das contas trimestrais dos setores institucionais (não financeiras).	INE	Estudo estatístico			2025/2026	Trimestral	LUE, PEE	Organismo da Administração Pública	País	trim (n) + 85 d
196	627	Procedimento dos défices excessivos (PDE)	Compilação da informação das administrações públicas com vista à determinação do saldo entre receitas e despesas e outra informação complementar, para efeitos da notificação relativa ao procedimento dos défices excessivos.	INE	Estudo estatístico			2025 (1.ª not.) 2025 (2.ª not.)	Anual	LUE, PEE	Organismo da Administração Pública	País	26-mar-26 23-set-26
197	628	Conta preliminar das administrações públicas	Determinação da primeira versão da estimativa dos principais agregados não financeiros anuais das administrações públicas. Esta estimativa resulta do processo de elaboração das contas trimestrais não financeiras das administrações públicas.	INE	Estudo estatístico			2025	Anual	LUE, PEE	Organismo da Administração Pública	País	26-mar-26
198	629	Conta provisória das administrações públicas	Determinação da versão provisória da estimativa dos principais agregados anuais das contas não financeiras do setor das administrações públicas. Esta estimativa resulta do processo de atualização da versão preliminar dos principais agregados anuais das contas não financeiras do setor das administrações públicas.	INE	Estudo estatístico			2025	Anual	LUE, PEE	Organismo da Administração Pública	País	23-set-26

QUADRO 1 – ATIVIDADES ESTATÍSTICAS PLANEADAS PARA 2026, DO DOMÍNIO DA PRODUÇÃO ESTATÍSTICA, DE ACORDO COM A CLASSIFICAÇÃO GERAL DE ATIVIDADES DO INE

N.º Ord. (1)	Cód. CGA (2)	Designação (3)	Descrição (4)	Entidade (5)	Tipo de Operação Estatística (6)	N.º Unidades Inquiridas (7)	N.º Variáveis Inquiridas (8)	Período de Referência (9)	Periodicidade (10)	Justificação (11)	Unidade de Observação (12)	Nível de Desagregação Geográfica (13)	Data da Disponibilização da Informação (14)
Comércio Internacional de Bens – Área 57													
199	632	Estatísticas correntes do comércio extracomunitário	<p>Recolha, tratamento e difusão da informação relativa às trocas de bens com países terceiros (extra-UE), constantes nos documentos únicos enviados ao INE pelas estâncias aduaneiras de todo o país.</p> <p>Indicadores relevantes:</p> <ul style="list-style-type: none"> ▶ Importações (€) de bens por local de origem e atividade económica (CAE Rev.3 e CAE Rev.4) ▶ Importações (€) de bens por local de origem e tipo de bens (CGCE) ▶ Importações (€) de bens por local de origem e tipo de bens (NC8) ▶ Exportações (€) de bens por local de destino e tipo de bens (NC8) ▶ Exportações (€) de bens por local de destino e tipo de bens (CGCE) ▶ Exportações (€) de bens por local de destino e atividade económica (CAE Rev.3 e CAE Rev.4) ▶ Exportações (€) de bens por Local de destino, Tipo de bens (Nomenclatura combinada - NC2) e Agrupamento de natureza da transação ▶ Importações (€) de bens por Local de origem, Tipo de bens (Nomenclatura combinada - NC2) e Agrupamento de natureza da transação 	INE	Recenseamento (fonte administrativa)	100 000	28	2025 2025/2026 2025/2026	Anual Trimestral (estimativas rápidas) Mensal	LUE, PEE	Outro (fluxo de bens)	Pais/ Município (informação por sede do operador)	7-ago-26 mês (n) + 40 d trim(n) + 30 d

QUADRO 1 – ATIVIDADES ESTATÍSTICAS PLANEADAS PARA 2026, DO DOMÍNIO DA PRODUÇÃO ESTATÍSTICA, DE ACORDO COM A CLASSIFICAÇÃO GERAL DE ATIVIDADES DO INE

N.º Ord. (1)	Cód. CGA (2)	Designação (3)	Descrição (4)	Entidade (5)	Tipo de Operação Estatística (6)	N.º Unidades Inquiridas (7)	N.º Variáveis Inquiridas (8)	Período de Referência (9)	Periodicidade (10)	Justificação (11)	Unidade de Observação (12)	Nível de Desagregação Geográfica (13)	Data da Disponibilização da Informação (14)
200	633	Estatísticas correntes do comércio intracomunitário	<p>Recolha, tratamento e difusão da informação obtida pelo INE junto dos operadores e terceiros declarantes do comércio intra-UE. Cálculo, análise e envio de informação para utilização das contas nacionais trimestrais e na Balança de Pagamentos.</p> <p>Indicadores relevantes:</p> <ul style="list-style-type: none"> ▶ Importações (€) de bens por local de origem e atividade económica (CAE Rev.3 e CAE Rev.4) ▶ Importações (€) de bens por local de origem e tipo de bens (CGCE) ▶ Importações (€) de bens por local de origem e tipo de bens (NC8) ▶ Exportações (€) de bens por local de destino e tipo de bens (NC8) ▶ Exportações (€) de bens por local de destino e tipo de bens (CGCE) ▶ Exportações (€) de bens por local de destino e atividade económica (CAE Rev.3 e CAE Rev.4) ▶ Exportações (€) de bens por Local de destino, Tipo de bens (Nomenclatura combinada - NC2) e Agrupamento de natureza da transação ▶ Importações (€) de bens por Local de origem, Tipo de bens (Nomenclatura combinada - NC2) e Agrupamento de natureza da transação ▶ Proporção de exportações de bens de alta tecnologia (%) por localização geográfica ▶ Taxa de cobertura das importações pelas exportações (%) por localização geográfica 	INE	Inquérito amostral	13 000	18	2025 2025/2026 2025/2026	Anual Trimestral (estimativas rápidas) Mensal	LUE, PEE	Outro (fluxos de bens)	País/ Município (informação por sede do operador)	7-ago-26 mês (n) + 40 d trim(n) + 30 d
201	633	Inquérito aos trabalhos de reparação – comércio intracomunitário	Operação estatística exaustiva, de âmbito nacional, realizada por questionário eletrónico com recolha e produção mensal de informação estatística detalhada sobre as reparações de bens entre Portugal e os restantes países.	INE	Inquérito amostral	240	3	2025/2026	Mensal	Pedido entidades nacionais	Empresa	País	Disponibilidade interna
202	635	Inquérito sobre perspetivas de exportação de bens	Inquérito qualitativo dirigido aos operadores de comércio internacional sobre as perspetivas de exportação.	INE	Inquérito amostral	3 000	2	2026	Anual	Pedido entidades nacionais	Empresa	País	28-jan-26

QUADRO 1 – ATIVIDADES ESTATÍSTICAS PLANEADAS PARA 2026, DO DOMÍNIO DA PRODUÇÃO ESTATÍSTICA, DE ACORDO COM A CLASSIFICAÇÃO GERAL DE ATIVIDADES DO INE

N.º Ord. (1)	Cód. CGA (2)	Designação (3)	Descrição (4)	Entidade (5)	Tipo de Operação Estatística (6)	N.º Unidades Inquiridas (7)	N.º Variáveis Inquiridas (8)	Período de Referência (9)	Periodicidade (10)	Justificação (11)	Unidade de Observação (12)	Nível de Desagregação Geográfica (13)	Data da Disponibilização da Informação (14)
Agricultura e Floresta – Área 60													
203	647	Inquérito à estrutura das explorações agrícolas	Inquérito por amostragem às explorações agrícolas, sobre a totalidade dos dados estruturais.	INE	Inquérito amostral	33 000	1 285	2026	Trienal	LUE, PEE	Exploração agrícola	Reg. Agrária e NUTS II	Em preparação
204	648	Estatísticas da vinha e do vinho	Recolha e tratamento de informações administrativas relativas à superfície de vinha.	INE / IVV	Recenseamento (através de dados administrativos)			2025	Anual	LUE, PEE	Exploração agrícola	Município	29-jun-26
205	655	Inquérito anual à produção de azeite	Recolha e tratamento de informação relativa à produção dos lagares de azeite.	INE	Recenseamento (através de inquérito)	695	15	2025	Anual	LUE, PEE	Lagar de azeite	Reg. Agrária e NUTS II	15-jul-26
206	656	Inquérito à venda de árvores de fruto e oliveiras	Recolha e tratamento de informação relativa à venda de árvores de fruto e oliveiras pelos viveiristas.	INE	Recenseamento (através de inquérito)	237	30	2025	Anual	PEE	Viveiro	Reg. Agrária e NUTS II	2-nov-26
207	657	Estatísticas da produção vegetal	Recolha e sistematização da informação a partir de inquéritos e de informações administrativas para o estabelecimento de um quadro anual com as áreas e produções das principais culturas agrícolas. Indicadores relevantes: ► Produção vinícola declarada em mosto (hl) pelo produtor por local de vinificação e qualidade e cor do vinho ► Produção vinícola declarada em vinho (hl) pelo produtor por local de vinificação e qualidade e cor do vinho	INE / CDDR	Estudo estatístico	276	260	2025	Anual	LUE, PEE	Exploração agrícola	Reg. Agrária e NUTS II	21-jul-26
208	658	Estado das culturas e previsão das colheitas	Recolha e sistematização de informação mensal para o estabelecimento de previsões de áreas, rendimentos e produções das principais culturas agrícolas. Informação disponibilizada mensalmente.	INE / CDDR	Estudo estatístico	51	30	2025/2026	Mensal	LUE, PEE	Exploração agrícola	Continente	mês (n) + 13 d.u.
209	659	Balanços de aprovisionamento de produtos vegetais – leguminosas secas, hortícolas, frutos e batata	Recolha, tratamento e análise crítica de todos os dados estatísticos necessários ao estabelecimento dos balanços de aprovisionamento dos principais produtos vegetais.	INE	Estudo estatístico			2024-2025	Anual	PEE	Exploração agrícola e indivíduo	País	23-abr-26
210	659	Balanços de aprovisionamento de produtos vegetais – cereais, arroz e açúcar	Recolha, tratamento e análise crítica de todos os dados estatísticos necessários ao estabelecimento dos balanços de aprovisionamento dos principais produtos vegetais.	INE	Estudo estatístico			2024-2025	Anual	PEE	Exploração agrícola e indivíduo	País	16-fev-26

QUADRO 1 – ATIVIDADES ESTATÍSTICAS PLANEADAS PARA 2026, DO DOMÍNIO DA PRODUÇÃO ESTATÍSTICA, DE ACORDO COM A CLASSIFICAÇÃO GERAL DE ATIVIDADES DO INE

N.º Ord. (1)	Cód. CGA (2)	Designação (3)	Descrição (4)	Entidade (5)	Tipo de Operação Estatística (6)	N.º Unidades Inquiridas (7)	N.º Variáveis Inquiridas (8)	Período de Referência (9)	Periodicidade (10)	Justificação (11)	Unidade de Observação (12)	Nível de Desagregação Geográfica (13)	Data da Disponibilização da Informação (14)
211	659	Balancos de aprovisionamento de produtos vegetais – oleaginosas, óleos, gorduras e bagaços	Recolha, tratamento e análise crítica de todos os dados estatísticos necessários ao estabelecimento dos balanços de aprovisionamento dos principais produtos vegetais.	INE	Estudo estatístico			2024	Anual	PEE	Exploração agrícola e Indivíduo	País	26-fev-26
212	659	Balancos de aprovisionamento de produtos vegetais – vinho	Recolha, tratamento e análise crítica de todos os dados estatísticos necessários ao estabelecimento do balanço do vinho. Indicadores relevantes: ► Consumo humano de vinho (hl) ► Grau de autoaprovisionamento do vinho (%)	INE	Estudo estatístico			2025-2026	Anual	PEE	Exploração agrícola e Indivíduo	País	13-out-26
213	661	Estatísticas da horticultura	Recolha e tratamento da informação relativa às áreas, produções e formas de comercialização das espécies hortícolas.	INE	Inquérito amostral	1 036	11	2025	Anual	LUE, PEE	Exploração agrícola	País	30-mar-26
214	669	Estatísticas dos efetivos animais	Recolha e tratamento de informações administrativas para a determinação dos efetivos bovinos, ovinos, caprinos e suínos e respetiva estrutura, a nível nacional.	INE	Recenseamento (através de dados administrativos)			2025 (provisórios) 2025	Anual	LUE, PEE	Exploração agrícola	Reg. Agrária e NUTS II	13-fev-26 12-mai-26
215	670	Previsão da produção indígena bruta de carne	Cálculo, com base em várias fontes de informação, da produção indígena bruta das carnes de bovino, suíno, ovino e caprino. Informação intermédia para a produção de estatísticas oficiais (nacionais e comunitárias).	INE	Estudo estatístico			2025	Anual	LUE, PEE	Produção animal	País	20-fev-26
216	671	Inquérito aos aviários de produção de ovos para consumo	Recolha e tratamento de dados com vista ao cálculo da produção de ovos para consumo. Informação disponibilizada no boletim mensal de agricultura e pescas.	INE	Recenseamento (através de inquérito)	93	4	2025/2026	Mensal	LUE, PEE	Aviário	País	mês (n+2) + 15 d.u.
217	671	Inquérito aos aviários de multiplicação e incubadoras	Recolha e tratamento de dados sobre a produção de ovos de incubação e pintos do dia. Informação sobre a produção de ovos de incubação e pintos do dia e estabelecimento de previsões de produção.	INE	Recenseamento (através de inquérito)	49	12	2025/2026	Mensal	LUE, PEE	Aviário	País	mês (n+2) + 15 d.u.
218	672	Inquérito à recolha, tratamento e transformação do leite	Recolha e tratamento de informação sobre quantidade de leite recolhido, produtos lácteos produzidos nas fábricas de laticínios, e quantidades de manteiga e leite em pó magro obtidos.	INE	Recenseamento (através de inquérito)	340	124	2025 (provisórios) 2025	Anual	LUE, PEE	Empresa	País	26-jun-26 28-set-26
219	672	Inquérito ao leite de vaca e produtos lácteos	Inquérito exaustivo às unidades de recolha e/ou transformação de leite de vaca.	INE	Recenseamento (através de inquérito)	139	26	2025/2026	Mensal	LUE, PEE	Empresa	País	mês (n+2) + 15 d

QUADRO 1 – ATIVIDADES ESTATÍSTICAS PLANEADAS PARA 2026, DO DOMÍNIO DA PRODUÇÃO ESTATÍSTICA, DE ACORDO COM A CLASSIFICAÇÃO GERAL DE ATIVIDADES DO INE

N.º Ord. (1)	Cód. CGA (2)	Designação (3)	Descrição (4)	Entidade (5)	Tipo de Operação Estatística (6)	N.º Unidades Inquiridas (7)	N.º Variáveis Inquiridas (8)	Período de Referência (9)	Periodicidade (10)	Justificação (11)	Unidade de Observação (12)	Nível de Desagregação Geográfica (13)	Data da Disponibilização da Informação (14)
220	673	Estatísticas da produção animal	Determinação das produções animais com base em diversas fontes de informação, incluindo inquéritos. Indicadores relevantes: ▶ Produção de carne (t) por tipo de carnes ▶ Produção de ovos (t) por tipo de ovos ▶ Produção de leite (t) por tipo de leite	INE	Estudo estatístico	209	26	2025 (provisórios) 2025	Anual	LUE, PEE	Produção animal	País	29-jun-26 28-set-26
221	674	Estatísticas do gado abatido e aprovado para consumo	Recolha e tratamento de informação sobre o número de cabeças e o peso limpo do gado abatido.	INE	Recenseamento (através de inquérito)	99	18	2025/2026	Mensal	LUE, PEE	Matadouro	Reg. Agrária e NUTS II	mês (n+2) + 15 d
222	675	Inquérito ao abate de aves e coelhos aprovados para consumo público	Recolha e tratamento de dados sobre o número de cabeças e o peso limpo de aves e coelhos abatidos e para o cálculo da produção de carne das principais espécies avícolas, assim como dos coelhos.	INE	Recenseamento (através de inquérito)	46	17	2025/2026	Mensal	LUE, PEE	Matadouro	Reg. Agrária e NUTS II	mês (n+2) + 15 d
223	676	Balancos de aprovisionamento de produtos animais – leite e produtos lácteos	Recolha, tratamento e análise crítica de todos os dados estatísticos necessários ao estabelecimento do balanço de produtos animais.	INE	Estudo estatístico			2025	Anual	PEE	Exploração agrícola e indivíduo	País	17-jul-26
224	676	Balancos de aprovisionamento de produtos animais – carne e ovos	Recolha, tratamento e análise crítica de todos os dados estatísticos necessários ao estabelecimento do balanço de produtos animais.	INE	Estudo estatístico			2025	Anual	PEE	Exploração agrícola e indivíduo	País	22-mai-26
225	683	Indicadores agroambientais	Inventariação e compilação de informações de natureza administrativa ou provenientes de inquéritos e também de estudos científicos com o objetivo de responder nomeadamente aos 20 indicadores agroambientais definidos pela Comissão Europeia. Acompanhamento dos trabalhos do Eurostat.	INE	Estudo estatístico			2024	Anual	PEE	Exploração agrícola e empresa	País e Continente	17-dez-26
226	684	Estatísticas dos produtos de proteção das plantas	Apropriação de dados administrativos para fins estatísticos relativos às vendas de pesticidas, cuja fonte de informação é a DGAV- Direção-Geral da Alimentação e Veterinária. Preparação do sistema de transmissão de dados administrativos no que diz respeito às estatísticas relativas aos usos dos pesticidas.	INE	Estudo estatístico			2025		LUE, PEE			29-dez-26

QUADRO 1 – ATIVIDADES ESTATÍSTICAS PLANEADAS PARA 2026, DO DOMÍNIO DA PRODUÇÃO ESTATÍSTICA, DE ACORDO COM A CLASSIFICAÇÃO GERAL DE ATIVIDADES DO INE

N.º Ord. (1)	Cód. CGA (2)	Designação (3)	Descrição (4)	Entidade (5)	Tipo de Operação Estatística (6)	N.º Unidades Inquiridas (7)	N.º Variáveis Inquiridas (8)	Período de Referência (9)	Periodicidade (10)	Justificação (11)	Unidade de Observação (12)	Nível de Desagregação Geográfica (13)	Data da Disponibilização da Informação (14)
227	685	Estatísticas dos nutrientes	Os Balanços dos Nutrientes, azoto e fósforo, representam uma quantificação dos desequilíbrios observados entre a incorporação ou captação destes nutrientes pelos solos agrícolas e a sua remoção pelas culturas neles instalados, dos quais resultam excedentes ou deficiências. Estes indicadores abordam os seguintes aspetos: - Incorporação de azoto e fósforo nos solos (tonelada N e tonelada de P); - Remoção de azoto e fósforo pelas culturas (tonelada N e tonelada de P); - Balanços do azoto e do fósforo (tonelada N e tonelada de P).	INE	Estudo estatístico			2025	Anual	LUE, PEE		País	21-jul-26
228	688	Estatísticas florestais	Recolha e tratamento de informação sobre a estrutura da floresta nacional e a produção dos principais produtos florestais. Compilação, harmonização e publicação de dados sobre as superfícies e produções florestais. Indicadores relevantes: ► Incêndios florestais (N.º) por localização geográfica ► Superfície ardida (ha) por localização geográfica e tipo de superfície ardida	INE	Estudo analítico	65	17	2025	Anual	PEE	Unidade de produção florestal	Região agrária e NUTS II	30-jul-26
229	690	Estatísticas do desperdício alimentar	Estudo estatístico que tem como objetivo a medição do desperdício alimentar. A quantificação do desperdício alimentar torna-se necessária para melhor compreender a magnitude e a localização do desperdício alimentar, assim como para medir a eficácia da prevenção. Abordar a questão da medição constitui um passo importante para garantir uma melhor definição, priorização e direcionamento dos esforços de prevenção, além de permitir o acompanhamento do progresso na redução do desperdício alimentar ao longo do tempo.	INE	Estudo estatístico			2025	Anual	LUE e RCN (Comissão Nacional de Combate ao Desperdício Alimentar)		País	1-jul-26
Pescas – Área 61													
230	694	Estatística mensal da pesca	Recolha e tratamento de dados provenientes de atos administrativos. Disponibilizar informação nacional sobre as descargas em portos nacionais segundo as variáveis: quantidade, valor e preço médio.	INE	Estudo estatístico			2025/2026	Mensal	LUE, PEE	Embarcação de pesca	NUTS e porto de descarga	mês(n) + 52 d

QUADRO 1 – ATIVIDADES ESTATÍSTICAS PLANEADAS PARA 2026, DO DOMÍNIO DA PRODUÇÃO ESTATÍSTICA, DE ACORDO COM A CLASSIFICAÇÃO GERAL DE ATIVIDADES DO INE

N.º Ord. (1)	Cód. CGA (2)	Designação (3)	Descrição (4)	Entidade (5)	Tipo de Operação Estatística (6)	N.º Unidades Inquiridas (7)	N.º Variáveis Inquiridas (8)	Período de Referência (9)	Periodicidade (10)	Justificação (11)	Unidade de Observação (12)	Nível de Desagregação Geográfica (13)	Data da Disponibilização da Informação (14)
231	694	Estatística anual da pesca	Recolha e tratamento de dados provenientes de atos administrativos ou por via de inquéritos. Esta operação estatística publica anualmente informação na publicação "Estatísticas da Pesca". Indicadores relevantes: ► Capacidade das embarcações de pesca licenciadas ► Número de embarcações de pesca ► Pescadores apeados licenciados e apanhadores de animais marinhos licenciados (n.º)	INE	Estudo estatístico	200	50	2025	Anual	LUE, PEE	Embarcação de pesca	NUTS II	28-mai-26
232	694	Descarga de pesca em portos nacionais	Recenseamento com base em fontes administrativas. Processamento da informação relativa às descargas de pescado em portos nacionais e atualização do Sistema Integrado de Informação das Pescas. Esta operação estatística publica mensalmente parte da informação nas "Estatísticas Mensais da Pesca" e a restante informação só é publicada anualmente nas publicações "Recursos da Pesca" e "Estatísticas da Pesca". Indicadores relevantes: ► Valor médio da pesca descarregada (€/kg) por porto de descarga e espécie ► Capturas nominais (t) por porto de descarga e espécie ► Capturas nominais (€) por porto de descarga e espécie	DGRM/MIHJMAM	Recenseamento (através de dados administrativos)			2025	Anual	LUE, PEE	Embarcação	NUTS II	31-jul-26
233	694	Capturas no Atlântico Norte	Recenseamento com base em fontes administrativas. Recolha e tratamento da informação constante nos Diários de pesca e Declarações de descarga dos navios que operam no Atlântico Norte. Esta operação publica anualmente informação nas publicações "Recursos da Pesca" e "Estatísticas da Pesca".	DGRM/MIHJMAM	Recenseamento (através de dados administrativos)			2025	Anual	LUE, PEE	Embarcação	Áreas de pesca	29-mai-26
234	694	Capturas fora do Atlântico Norte	Recenseamento com base em fontes administrativas. Recolha e tratamento da informação constante nos Diários de pesca e Declarações de descarga dos navios que operam fora do Atlântico Norte. Esta operação publica anualmente informação nas publicações "Recursos da Pesca" e "Estatísticas da Pesca".	DGRM/MIHJMAM	Recenseamento (através de dados administrativos)			2025	Anual	LUE, PEE	Embarcação	Áreas de pesca	29-mai-26

QUADRO 1 – ATIVIDADES ESTATÍSTICAS PLANEADAS PARA 2026, DO DOMÍNIO DA PRODUÇÃO ESTATÍSTICA, DE ACORDO COM A CLASSIFICAÇÃO GERAL DE ATIVIDADES DO INE

N.º Ord. (1)	Cód. CGA (2)	Designação (3)	Descrição (4)	Entidade (5)	Tipo de Operação Estatística (6)	N.º Unidades Inquiridas (7)	N.º Variáveis Inquiridas (8)	Período de Referência (9)	Periodicidade (10)	Justificação (11)	Unidade de Observação (12)	Nível de Desagregação Geográfica (13)	Data da Disponibilização da Informação (14)
235	695	Estatísticas da aquicultura	<p>Readaptação do sistema de recolha de informação relativo à atividade dos estabelecimentos da aquicultura, com utilização de fontes administrativas. Disponibiliza anualmente informação no site e na publicação "Estatísticas da Pesca". Indicadores relevantes:</p> <ul style="list-style-type: none"> ▶ Estabelecimentos de aquicultura (N.º) por tipo de água (aquicultura) e regime de exploração ▶ Estabelecimentos de aquicultura (N.º) por tipo de água (aquicultura) e tipo de estabelecimento (aquicultura) ▶ Superfície (ha) dos estabelecimentos de aquicultura por tipo de água (aquicultura) e regime de exploração ▶ Superfície (ha) dos estabelecimentos de aquicultura por tipo de água (aquicultura) e tipo de estabelecimento (aquicultura) ▶ Produção dos estabelecimentos de aquicultura (t) por localização geogr., tipo de água (aquicultura) e regime de exploração ▶ Produção dos estabelecimentos de aquicultura (t) por tipo de água (aquicultura), regime de exploração e espécie (pesca e aquicultura) ▶ Produção dos estabelecimentos de aquicultura (€) por localização geográfica, tipo de água (aquicultura) e regime de exploração ▶ Produção dos estabelecimentos de aquicultura (€) por tipo de água (aquicultura), regime de exploração e espécie (pesca e aquicultura) 	DGRM/MIH IMAM	Recenseamento (através de dados administrativos)	1 500	8	2024	Anual	LN, LUE, PEE	Estabelecimento (de aquicultura)	País	29-mai-26

QUADRO 1 – ATIVIDADES ESTATÍSTICAS PLANEADAS PARA 2026, DO DOMÍNIO DA PRODUÇÃO ESTATÍSTICA, DE ACORDO COM A CLASSIFICAÇÃO GERAL DE ATIVIDADES DO INE

N.º Ord. (1)	Cód. CGA (2)	Designação (3)	Descrição (4)	Entidade (5)	Tipo de Operação Estatística (6)	N.º Unidades Inquiridas (7)	N.º Variáveis Inquiridas (8)	Período de Referência (9)	Periodicidade (10)	Justificação (11)	Unidade de Observação (12)	Nível de Desagregação Geográfica (13)	Data da Disponibilização da Informação (14)
Indústria e Energia – Área 65													
236	701	Inquérito anual à produção industrial	Observação das empresas que representam 90% da produção de cada ramo de atividade. Recolha de informação sobre a produção (quantidade e valor) com base numa lista de produtos com cerca de 5000 posições, compras de matérias-primas e consumos de fontes energéticas por ramo de atividade. É utilizada uma codificação compatível com a NC-lista PRODCOM. Indicadores relevantes: ▶ Produtos produzidos na indústria transformadora por tipo de produto (por CAE Rev.4) ▶ Produtos vendidos na indústria transformadora por tipo de produto (por CAE Rev.4) ▶ Produtos vendidos (€) da indústria transformadora por tipo de produto (por CAE Rev.4)	INE	Inquérito amostral	6 000	23 000	2025 (provisórios) 2025	Anual	LUE, PEE	Empresa	País	7-jul-26 16-dez-26
237	705	Estatística de águas engarrafadas	Recolha e tratamento de elementos referentes às unidades produtoras do setor (águas minerais naturais e de nascente). Esta operação publica informação anualmente no "Boletim de Minas" do 2.º semestre do ano seguinte ao período de referência. Indicadores relevantes: ▶ Número de unidades industriais ▶ Volumes e valores produzidos ▶ Consumo interno de águas engarrafadas	DGEG/MAE	Estudo estatístico	28	37	2025	Anual	LN	Estabelecimento	Continente	31-jul-26
238	706	Estatística de termalismo	Recolha e tratamento de elementos referentes aos balneários termais. Esta operação publica informação anualmente no "Boletim de Minas" do 2.º semestre do ano seguinte ao período de referência. Indicadores relevantes: ▶ Número de estabelecimentos ▶ Número de aquistas ▶ Número de pessoal afeto ▶ Produção e venda de cosméticos	DGEG/MAE	Estudo estatístico	42	40	2025	Anual	LN	Estabelecimento	Continente	31-jul-26

QUADRO 1 – ATIVIDADES ESTATÍSTICAS PLANEADAS PARA 2026, DO DOMÍNIO DA PRODUÇÃO ESTATÍSTICA, DE ACORDO COM A CLASSIFICAÇÃO GERAL DE ATIVIDADES DO INE

N.º Ord. (1)	Cód. CGA (2)	Designação (3)	Descrição (4)	Entidade (5)	Tipo de Operação Estatística (6)	N.º Unidades Inquiridas (7)	N.º Variáveis Inquiridas (8)	Período de Referência (9)	Periodicidade (10)	Justificação (11)	Unidade de Observação (12)	Nível de Desagregação Geográfica (13)	Data da Disponibilização da Informação (14)
239	707	Estatística de minas	Recolha e tratamento de elementos estatísticos referentes às unidades produtivas do setor mineiro. Esta operação publica informação anualmente no "Boletim de Minas" do 2.º semestre do ano seguinte ao período de referência. Indicadores relevantes: ▶ Número de instalações em atividade ▶ Produção por PRODCOM ▶ Vendas por PRODCOM	DGEG/MAE	Estudo estatístico	120	24	2025 (provisórios) 2025 (definitivos)	Anual	LN	Estabelecimento	Continente	30-jun-26 30-nov-26
240	708	Estatística de pedreiras	Recolha e tratamento de elementos estatísticos referentes às unidades produtivas do setor das pedreiras. Esta operação publica informação anualmente no "Boletim de Minas" e na internet. Indicadores relevantes: ▶ Número de instalações em atividade ▶ Produção por PRODCOM ▶ Vendas por PRODCOM	DGEG/MAE	Estudo estatístico	1 600	21	2025 (provisórios) 2025 (definitivos)	Anual	LN	Estabelecimento	Continente	31-jul-26 30-nov-26
241	709	Estatística dos recursos geotérmicos	Recolha e tratamento de elementos estatísticos referentes aos aproveitamentos dos recursos geotérmicos. Indicadores relevantes: ▶ Potencial instalado ▶ Energia calorífica aproveitada ▶ Tipos de utilização	DGEG/MAE	Estudo estatístico	11	25	2025	Anual	LN	Estabelecimento	Continente	31-jul-26
242	710	Balanço energético	Elaboração do balanço energético anual, com base nas informações estatísticas mensais, trimestrais e anuais relativas à produção e consumo das várias formas de energia, por fonte de energia primária e por setor de atividade. Indicadores relevantes: ▶ Consumo de energia primária ▶ Consumo final de energia ▶ Produção de energia, por fonte de energia ▶ Consumo de energia, por setor de atividade ▶ Consumo de energia, por tipo de fonte de energia	DGEG/MAE	Estudo estatístico			2025 (sintético) 2025	Anual	LN, PEE		País	15-jun-26 30-out-26
243	711	Estatísticas do carvão	Recolha e tratamento de informação com vista à elaboração de estatísticas relativas às importações/exportações de carvão por origem/destino e ao consumo por setor de atividade. Indicadores relevantes: ▶ Quantidades importadas, por origem ▶ Consumo final de carvão ▶ Consumo final de carvão, por setor de atividade	DGEG/MAE	Estudo estatístico	6	16	2025/2026 2025	Mensal Anual	LN, LUE, PEE	Empresa	País	mês (n) + 31 d 16-out-26

QUADRO 1 – ATIVIDADES ESTATÍSTICAS PLANEADAS PARA 2026, DO DOMÍNIO DA PRODUÇÃO ESTATÍSTICA, DE ACORDO COM A CLASSIFICAÇÃO GERAL DE ATIVIDADES DO INE

N.º Ord. (1)	Cód. CGA (2)	Designação (3)	Descrição (4)	Entidade (5)	Tipo de Operação Estatística (6)	N.º Unidades Inquiridas (7)	N.º Variáveis Inquiridas (8)	Período de Referência (9)	Periodicidade (10)	Justificação (11)	Unidade de Observação (12)	Nível de Desagregação Geográfica (13)	Data da Disponibilização da Informação (14)
244	711	Estatísticas do crude, dos produtos de petróleo e biocombustíveis	<p>Recolha e tratamento de informação com vista à elaboração de estatísticas das importações/exportações de petróleo, produtos de petróleo e biocombustíveis por origem/destino e das vendas por produto, por setor de atividade e município.</p> <p>Indicadores relevantes:</p> <ul style="list-style-type: none"> ▶ Produção de petróleo, produtos de petróleo e biocombustíveis, por produto ▶ Quantidades importadas, por origem e por produto ▶ Quantidades exportadas, por destino e por produto ▶ Vendas, por produto ▶ Vendas, por setor de atividade e município 	DGEG/MAE	Estudo estatístico	53	43	2025/2026 2025 (global) 2025 (desagregado)	Mensal Anual Anual	LN, LUE, PEE	Empresa	País	mês (n) + 31 d 16-out-26 30-nov-26
245	711	Estatísticas do gás natural	<p>Recolha e tratamento de informação com vista à elaboração de estatísticas relativas às importações/exportações por origem/destino e ao consumo final, por setor de atividade e município.</p> <p>Indicadores relevantes:</p> <ul style="list-style-type: none"> ▶ Quantidades importadas/exportadas, por tipo e por origem ▶ Consumo final de gás natural ▶ Consumo de gás natural, por setor de atividade e município 	DGEG/MAE	Estudo estatístico	52	15	2025/2026 2025 (global) 2025 (desagregado)	Mensal Anual Anual	LN, LUE, PEE	Empresa	País	mês (n) + 31 d 13-fev-26 30-nov-26
246	711	Estatísticas mensais de energia elétrica	<p>Recolha e tratamento de informação com vista à elaboração de estatísticas mensais de energia elétrica, relativas à capacidade instalada, produção, por tecnologia e por fonte de energia, incluindo as fontes de energia renovável.</p> <p>Indicadores relevantes:</p> <ul style="list-style-type: none"> ▶ Capacidade instalada das instalações produtoras de energia elétrica renovável ▶ Produção de energia elétrica, por tipo de fonte de energia e por tecnologia ▶ Consumo de combustíveis na produção de eletricidade ▶ Saldo importador 	DGEG/MAE	Estudo estatístico	19	24	2025/2026	Mensal	LUE, PEE	Empresa	País Continente	mês (n) + 31 d mês (n) + 31 d

QUADRO 1 – ATIVIDADES ESTATÍSTICAS PLANEADAS PARA 2026, DO DOMÍNIO DA PRODUÇÃO ESTATÍSTICA, DE ACORDO COM A CLASSIFICAÇÃO GERAL DE ATIVIDADES DO INE

N.º Ord. (1)	Cód. CGA (2)	Designação (3)	Descrição (4)	Entidade (5)	Tipo de Operação Estatística (6)	N.º Unidades Inquiridas (7)	N.º Variáveis Inquiridas (8)	Período de Referência (9)	Periodicidade (10)	Justificação (11)	Unidade de Observação (12)	Nível de Desagregação Geográfica (13)	Data da Disponibilização da Informação (14)
247	711	Estatísticas anuais da energia elétrica e calor	<p>Recolha e tratamento de informação com vista à elaboração de estatísticas anuais relativas à produção de eletricidade e calor, por fonte de energia e por tecnologia, incluindo a cogeração e as fontes de energia renovável, assim como os consumos de eletricidade e calor por setor de atividade e por município.</p> <p>Indicadores relevantes:</p> <ul style="list-style-type: none"> ▶ Capacidade instalada das instalações produtoras de energia elétrica e calor, por tipo de fonte e por tecnologia ▶ Produção de energia elétrica, por tipo de fonte de energia e por tecnologia ▶ Produção de calor, por tipo de fonte ▶ Consumo de energia primária na produção de eletricidade e calor ▶ Consumo final de energia elétrica ▶ Consumo de energia elétrica, por município e por setor de atividade ▶ Consumo final de calor, por setor de atividade 	DGEG/MAE	Estudo estatístico	1 693	236	2025 (global) 2025 (desagregado)	Anual	LN, LUE, PEE	Estabelecimento	País	16-out-26 30-nov-26
248	714	Estatísticas dos preços de venda ao público dos combustíveis rodoviários	<p>Recolha e tratamento de informação com vista à monitorização e elaboração de estatísticas dos preços de venda ao público dos combustíveis rodoviários.</p> <p>Indicadores relevantes:</p> <ul style="list-style-type: none"> ▶ Preços médios de venda ao público, por produto comercializado ▶ Estrutura dos preços 	DGEG/MAE	Estudo estatístico	3 473	45	2026	Semanal Mensal	LN, LUE	Estabelecimento	Continente	terça-feira de cada semana mês (n) + 31 d
249	714	Estatísticas dos preços de venda ao público dos combustíveis líquidos e gasosos	<p>Recolha e tratamento de informação com vista à monitorização e elaboração de estatísticas dos preços de venda ao público dos combustíveis líquidos e gasosos.</p> <p>Indicadores relevantes:</p> <ul style="list-style-type: none"> ▶ Preços médios de venda ao público do fuel (combustível líquido) ▶ Preços médios de venda ao público do GPL (combustível gasoso) 	DGEG/MAE	Estudo estatístico	22	16	2026 2025/2026 2025	Semanal Mensal Anual	LN, LUE	Empresa	Continente	terça-feira de cada semana mês (n) + 31 d 3-mar-26
250	714	Estatísticas dos preços relativos ao gás natural e eletricidade	<p>Recolha e tratamento de informação com vista à elaboração de estatísticas dos preços do gás natural e da eletricidade.</p> <p>Indicadores relevantes:</p> <ul style="list-style-type: none"> ▶ Preços médios por banda de consumo 	DGEG/MAE	Estudo estatístico	45	35	2.º sem 2025 1.º sem 2026	Semestral	LN, LUE, PEE	Empresa	País	13-abr-26 12-out-26

QUADRO 1 – ATIVIDADES ESTATÍSTICAS PLANEADAS PARA 2026, DO DOMÍNIO DA PRODUÇÃO ESTATÍSTICA, DE ACORDO COM A CLASSIFICAÇÃO GERAL DE ATIVIDADES DO INE

N.º Ord. (1)	Cód. CGA (2)	Designação (3)	Descrição (4)	Entidade (5)	Tipo de Operação Estatística (6)	N.º Unidades Inquiridas (7)	N.º Variáveis Inquiridas (8)	Período de Referência (9)	Periodicidade (10)	Justificação (11)	Unidade de Observação (12)	Nível de Desagregação Geográfica (13)	Data da Disponibilização da Informação (14)
251	714	Estatísticas dos preços de importação e exportação dos produtos energéticos	Recolha e tratamento de informação relativa aos preços de importação/exportação dos produtos energéticos (carvão, crude, produtos derivados do petróleo, gás natural, biomassa e eletricidade). Indicadores relevantes: ► Fatura energética ► Preços de importação do crude ► Origens do crude importado	DGEG/MAE	Estudo estatístico	48	16	2025 2025/2026	Anual Mensal	LN	Empresa	País	30-abr-26 mês (n) + 31 d
Construção e Habitação – Área 66													
252	717	Operações sobre imóveis	Informação proveniente de um ato administrativo decorrente de registo nas conservatórias do registo predial: número e valor dos contratos de compra e venda de prédios e informação sobre o crédito hipotecário concedido (contratos de mútuo com hipoteca voluntária). Indicadores relevantes: ► Contratos de compra e venda (N.º e €) de prédios e Tipo de prédio ► Contratos de mútuo com hipoteca voluntária (N.º e €) e Tipo de prédio ► Crédito hipotecário concedido a pessoas singulares por habitante (€/ hab.) ► Valor médio dos prédios transaccionados (€/ N.º) e Tipo de prédio	INE	Recenseamento	733	34	2025	Anual	LN	Outro	Município	24-set-26
253	718	Inquérito às operações de loteamento urbano	Operação estatística implementada com o objetivo de sistematizar no contexto da produção estatística oficial o conjunto de elementos informativos inerentes aos procedimentos administrativos de licenciamento das operações de loteamento urbano. Informação intermédia para a produção de estatísticas oficiais (nacionais e da UE).	INE	Recenseamento	308	115	2025/2026	Mensal	LUE, PEE, LN	Loteamento urbano	Freguesia	Disponibilidade interna
254	718	Estatísticas das obras concluídas	Inquérito exaustivo realizado junto das câmaras municipais, para apuramento trimestral do número de obras concluídas, ao nível total e por tipo de destino. Indicadores relevantes: ► Edifícios concluídos (N.º) por localização geográfica, tipo de obra e destino da obra ► Fogos concluídos (N.º) em construções novas para habitação familiar por localização geográfica e tipologia do fogo ► Superfície total das obras concluídas (m²) por localização geográfica e tipo de obra	INE	Recenseamento	10 000	25	2025/2026	Trimestral	LUE, PEE, LN	Edifício	Freguesia	trim (n) + 75 d

QUADRO 1 – ATIVIDADES ESTATÍSTICAS PLANEADAS PARA 2026, DO DOMÍNIO DA PRODUÇÃO ESTATÍSTICA, DE ACORDO COM A CLASSIFICAÇÃO GERAL DE ATIVIDADES DO INE

N.º Ord. (1)	Cód. CGA (2)	Designação (3)	Descrição (4)	Entidade (5)	Tipo de Operação Estatística (6)	N.º Unidades Inquiridas (7)	N.º Variáveis Inquiridas (8)	Período de Referência (9)	Periodicidade (10)	Justificação (11)	Unidade de Observação (12)	Nível de Desagregação Geográfica (13)	Data da Disponibilização da Informação (14)
255	718	Inquérito aos trabalhos de remodelação de terrenos	Operação estatística baseada no processamento mensal de dados das licenças e autorizações deste tipo de operações urbanísticas, que visam a transformação dos solos por forma a permitir a sua afetação a determinadas funções específicas (parques de campismo, campos de golfe, etc.). Informação intermédia para a produção de estatísticas oficiais (nacionais e da UE).	INE	Recenseamento	308	38	2025/2026	Mensal	LUE, PEE, LN	Terreno	Freguesia	Disponibilidade interna
256	718	Inquérito aos projetos de obras de edificação e de demolição de edifícios	Inquérito mensal às câmaras municipais para recolha de informação relativa a licenças, comunicações prévias, informações prévias e projetos municipais de obras de edificação e de demolição de edifícios. Indicadores relevantes: ▶ Edifícios licenciados (N.º) por localização geográfica, tipo de obra e destino da obra ▶ Fogos licenciados (N.º) em construções novas para habitação familiar por localização geográfica e tipologia do fogo ▶ Fogos licenciados (N.º) em construções novas para habitação familiar por localização geográfica e entidade promotora ▶ Edifícios licenciados (N.º) por localização geográfica e tipo de obra ▶ Edifícios licenciados (N.º) por localização geográfica, tipo de obra e destino da obra ▶ Fogos licenciados (N.º) em construções novas para habitação familiar por localização geográfica e tipologia do fogo	INE	Recenseamento	308	115	2025/2026	Mensal	LUE, PEE, LN	Edifício	Freguesia	mês (n) + 40 d
257	718	Inquérito às alterações de utilização de edifícios	Operação estatística relativa a autorizações de alteração de utilização dos edifícios e frações autónomas com vista a obter dados referentes à reafecção desses bens imóveis a novas funções (habitação, agricultura e pesca, indústria, turismo, serviços comerciais, serviços não comerciais e usos gerais). Informação intermédia para a produção de estatísticas oficiais (nacionais e da UE).	INE	Recenseamento	308	38	2025/2026	Mensal	LUE, PEE, LN	Edifício	Freguesia	Disponibilidade interna

QUADRO 1 – ATIVIDADES ESTATÍSTICAS PLANEADAS PARA 2026, DO DOMÍNIO DA PRODUÇÃO ESTATÍSTICA, DE ACORDO COM A CLASSIFICAÇÃO GERAL DE ATIVIDADES DO INE

N.º Ord. (1)	Cód. CGA (2)	Designação (3)	Descrição (4)	Entidade (5)	Tipo de Operação Estatística (6)	N.º Unidades Inquiridas (7)	N.º Variáveis Inquiridas (8)	Período de Referência (9)	Periodicidade (10)	Justificação (11)	Unidade de Observação (12)	Nível de Desagregação Geográfica (13)	Data da Disponibilização da Informação (14)
258	722	Inquérito anual às empresas de construção	Inquérito que recolhe informação específica sobre o valor dos trabalhos de construção e respetivos materiais utilizados, como complemento à informação contabilística anual, necessária quer a nível nacional para as contas nacionais, quer por imposição de regulamento comunitário das estatísticas estruturais das empresas. Indicadores relevantes: ► Valor dos trabalhos realizados (€) por empresas com 20 e mais pessoas ao serviço por tipo de obra ► Estrutura do valor dos trabalhos realizados (%) das empresas com 20 e mais pessoas ao serviço por tipo de obra	INE	Inquérito amostral	3 700	125	2025	Anual	LUE, PEE	Empresa	NUTS II	17-dez-26
Comércio Interno – Área 70													
259	725	Inquérito às empresas de comércio - IECOM	Inquérito anual para obtenção de informação específica sobre discriminação de vendas por produtos, por imposição de regulamento comunitário das estatísticas estruturais das empresas e para resposta às necessidades nacionais de informação sobre a atividade do comércio automóvel e do comércio por grosso e a retalho. Indicadores relevantes: ► Distribuição do volume de negócios (%) das empresas de comércio, manutenção e reparação de veículos automóveis e motociclos por Tipo de produto ► Distribuição do volume de negócios (%) das empresas de comércio por grosso, exceto de veículos automóveis e motociclos por Tipo de produto ► Distribuição do volume de negócios (%) das empresas de comércio a retalho, exceto de veículos automóveis e motociclos por Tipo de produto ► Estrutura das vendas (%) das empresas de comércio por regiões NUTS II da sede, segundo as divisões de comércio (secção G da CAE Rev.3)	INE	Inquérito amostral	6 600	200	2025	Anual	LUE, PEE	Empresa	País	21-dez-26

QUADRO 1 – ATIVIDADES ESTATÍSTICAS PLANEADAS PARA 2026, DO DOMÍNIO DA PRODUÇÃO ESTATÍSTICA, DE ACORDO COM A CLASSIFICAÇÃO GERAL DE ATIVIDADES DO INE

N.º Ord. (1)	Cód. CGA (2)	Designação (3)	Descrição (4)	Entidade (5)	Tipo de Operação Estatística (6)	N.º Unidades Inquiridas (7)	N.º Variáveis Inquiridas (8)	Período de Referência (9)	Periodicidade (10)	Justificação (11)	Unidade de Observação (12)	Nível de Desagregação Geográfica (13)	Data da Disponibilização da Informação (14)
260	726	Inquérito aos estabelecimentos comerciais - unidades comerciais de dimensão relevante	Caracterizar as unidades comerciais de dimensão relevante dos setores de comércio a retalho alimentar e misto (grupo 471), de retalho alimentar especializado (grupo 472) e de retalho especializado não alimentar (grupos 474, 475, 476 e 477) e conhecer a sua estrutura de vendas por produtos. Indicadores relevantes: ► Pessoal ao serviço (N.º) nas unidades comerciais de dimensão relevante por localização geográfica, setor de atividade económica e sexo ► Unidades comerciais de dimensão relevante (N.º) por localização geográfica e setor de atividade económica ► Volume de vendas (€) das unidades comerciais de dimensão relevante por localização geográfica e setor de atividade económica ► Volume de negócios (€) das unidades comerciais de dimensão relevante por localização geográfica e setor de atividade económica	INE	Recenseamento (através de inquérito e dados administrativos)	4 400	265	2025	Anual		Estabelecimento	NUTS II	2-dez-26
Transportes – Área 71													
261	731	Estatísticas de tráfego rodoviário	Atividade de análise de informação recolhida em inspeções periódicas relativa à quilometragem dos veículos do em circulação em Portugal. Indicadores relevantes: ► Veículos-km por tipo de veículo; ► Veículos-km por tipo de combustível;	INE	Estudo estatístico	Aprox. 7M	6	2025	Anual		Veículo	País	22-set-26
262	733	Inquérito ao transporte rodoviário de mercadorias	Recolha e tratamento de informação sobre transporte de mercadorias em veículos pesados (camiões e tratores) de matrícula nacional, tendo em vista conhecer o tráfego de mercadorias por estrada e as suas principais características, bem como dos veículos utilizados. Indicadores relevantes: ► Peso da mercadoria transportada (t) pelos veículos pesados de mercadorias por localização geográfica (Continente), tipo de parque, tipo de transporte e escalão de peso bruto/tara ► Tonelada-quilómetro (tkm) dos veículos pesados de mercadorias por localização geográfica (Continente), tipo de parque, tipo de transporte e escalão de peso bruto/tara	INE	Inquérito amostral	25 000	86	2025 2025/2026	Anual Trimestral	LUE, PEE	Veículo pesado de mercadorias	NUTS II	26-ago-26 trim (n) + 70 d

QUADRO 1 – ATIVIDADES ESTATÍSTICAS PLANEADAS PARA 2026, DO DOMÍNIO DA PRODUÇÃO ESTATÍSTICA, DE ACORDO COM A CLASSIFICAÇÃO GERAL DE ATIVIDADES DO INE

N.º Ord. (1)	Cód. CGA (2)	Designação (3)	Descrição (4)	Entidade (5)	Tipo de Operação Estatística (6)	N.º Unidades Inquiridas (7)	N.º Variáveis Inquiridas (8)	Período de Referência (9)	Periodicidade (10)	Justificação (11)	Unidade de Observação (12)	Nível de Desagregação Geográfica (13)	Data da Disponibilização da Informação (14)
263	734	Inquérito ao transporte rodoviário de passageiros	É dirigido às entidades licenciadas em Portugal continental para a realização de serviço de transporte rodoviário de passageiros (nacional ou internacional), através de veículos pesados de passageiros de matrícula portuguesa. Deste modo pretende-se apurar variáveis caracterizadoras da dinâmica do setor, como sejam a natureza dos serviços, origens e destinos, capacidade oferecida e passageiros transportados, entre outras. Indicadores relevantes: ▶ Número de serviços efetuados por tipo de serviço prestado ▶ Lugares – quilómetro oferecidos por tipo de serviço prestado ▶ Passageiros transportados por tipo de serviço prestado ▶ Passageiros - quilómetro por tipo de serviço prestado ▶ Coeficiente de utilização por tipo de serviço prestado	INE	Recenseamento (através de inquérito)	950	100	2025	Anual	PEE	Empresa, Serviço municipalizado, Veículo pesado de passageiros	NUTS II	9-out-26
264	735	Estatísticas de infraestruturas rodoviárias, veículos e sinistralidade	Atividade de enquadramento de trabalhos sobre parque de veículos presumivelmente em circulação, bem como de estatísticas sobre estradas, tráfego em pontes, consumo de combustíveis, cartas de condução, acidentes de viação, matrículas e vendas de veículos. Indicadores relevantes: ▶ Veículos rodoviários motorizados (N.º), por tipo de veículo e tipo de combustível ▶ Extensão da rede nacional rodoviária (km), por localização geográfica (distrito) e tipo de rede rodoviária ▶ Vítimas de acidentes de viação (N.º), por localização geográfica e tipo de vítima	INE	Estudo estatístico			2025 Vendas de veículos 2025 Infraestruturas rodoviárias 2025 Parque rodoviário 2025 Acidentes rodoviários	Anual	PEE	Veículo, estrada, acidentes de viação	País, NUTS II, Distrito, Município	27-mai-26 19-ago-26 22-set-26 22-dez-26
265	743	Inquérito à infraestrutura ferroviária	Recolha e tratamento de informação sobre as características físicas da infraestrutura ferroviária, emprego e dados económico-financeiros. Indicadores relevantes: ▶ Extensão de linhas e vias exploradas (km) por localização geográfica e tipo de via ferroviária	INE	Recenseamento (através de inquérito)	1	100	2025	Anual	LUE, PEE	Empresa	NUTS II	31-jul-26

QUADRO 1 – ATIVIDADES ESTATÍSTICAS PLANEADAS PARA 2026, DO DOMÍNIO DA PRODUÇÃO ESTATÍSTICA, DE ACORDO COM A CLASSIFICAÇÃO GERAL DE ATIVIDADES DO INE

N.º Ord. (1)	Cód. CGA (2)	Designação (3)	Descrição (4)	Entidade (5)	Tipo de Operação Estatística (6)	N.º Unidades Inquiridas (7)	N.º Variáveis Inquiridas (8)	Período de Referência (9)	Periodicidade (10)	Justificação (11)	Unidade de Observação (12)	Nível de Desagregação Geográfica (13)	Data da Disponibilização da Informação (14)
266	744	Inquérito ao tráfego por caminho de ferro	<p>Recolha e tratamento de informação sobre material rolante, tráfego ferroviário de passageiros e mercadorias, sinistralidade, emprego e variáveis económicas.</p> <p>Indicadores relevantes:</p> <ul style="list-style-type: none"> ▶ Passageiros transportados (N.º) pelas empresas exploradoras de sistema ferroviário pesado por tipo de tráfego ▶ Passageiros-quilómetro transportados (N.º km) pelas empresas exploradoras de sistema ferroviário pesado por tipo de tráfego ▶ Tráfego de mercadorias (t) das empresas exploradoras de sistema ferroviário pesado por tipo de tráfego, escalão de distância no transporte ferrov. e grupo de mercadorias ▶ Tonelada-quilómetro de transporte de mercadorias (tkm) das empresas exploradoras de sistema ferroviário pesado por tipo de tráfego, escalão de distância no transporte ferrov. e grupo de mercadorias 	INE	Recenseamento	5	100	2025 2025/2026	Anual Mensal	LUE, PEE	Empresa	NUTS II	31-jul-26 mês (n) + 60 d
267	745	Inquérito ao transporte por metropolitano	<p>Recolha e tratamento de informação sobre infraestruturas, material rolante, tráfego, emprego e variáveis económicas.</p> <p>Indicadores relevantes:</p> <ul style="list-style-type: none"> ▶ Passageiros transportados (N.º) pelas empresas exploradoras de sistema ferroviário ligeiro por sistema de metropolitano ▶ Passageiros-quilómetro transportados (N.º km) pelas empresas exploradoras de sistema ferroviário ligeiro por sistema de metropolitano 	INE	Recenseamento (através de inquérito)	3	50	2025 2025/2026	Anual Mensal	PEE	Empresa	Sistema de metropolitano	31-jul-26 mês (n) + 60 d
268	751	Inquérito ao transporte fluvial	<p>Recolha e tratamento de informação sobre as atividades de transportes fluviais de passageiros e veículos.</p> <p>Indicadores relevantes:</p> <ul style="list-style-type: none"> ▶ Movimento de passageiros em vias navegáveis interiores (N.º) por carreira fluvial (passageiros) ▶ Movimento de veículos em vias navegáveis interiores (N.º) por carreira fluvial (veículos) e tipo de veículo transportado 	INE	Recenseamento (através de inquérito)	7	5	2025 2025/2026	Anual Mensal	LUE, PEE	Travessia fluvial (empresa transportadora ou entidade gestora da travessia)	Continente	31-ago-26 mês (n) + 60 d

QUADRO 1 – ATIVIDADES ESTATÍSTICAS PLANEADAS PARA 2026, DO DOMÍNIO DA PRODUÇÃO ESTATÍSTICA, DE ACORDO COM A CLASSIFICAÇÃO GERAL DE ATIVIDADES DO INE

N.º Ord. (1)	Cód. CGA (2)	Designação (3)	Descrição (4)	Entidade (5)	Tipo de Operação Estatística (6)	N.º Unidades Inquiridas (7)	N.º Variáveis Inquiridas (8)	Período de Referência (9)	Periodicidade (10)	Justificação (11)	Unidade de Observação (12)	Nível de Desagregação Geográfica (13)	Data da Disponibilização da Informação (14)
269	753	Inquérito ao transporte marítimo de passageiros e mercadorias	Recolha e tratamento de dados sobre transporte marítimo de passageiros e mercadorias bem como do movimento e características das embarcações Indicadores relevantes: ▶ Mercadorias carregadas (t) por porto declarante e tipo de carga ▶ Mercadorias descarregadas (t) por porto declarante e tipo de carga ▶ Movimento de passageiros (N.º) por porto declarante e local de origem/ destino ▶ Mercadorias carregadas (t) por local de origem ou destino e tipo de carga ▶ Mercadorias descarregadas (t) por local de origem ou destino e tipo de carga ▶ Movimento de passageiros (N.º) por porto declarante, tipo de movimento de passageiros e nacionalidade de registo da embarcação	INE	Recenseamento (através de inquérito)	20	32	2025 2025/2026	Anual Mensal	LUE, PEE	Porto	País	31-ago-26 mês (n) + 60 d
270	758	Estatísticas da navegação aérea	Tratamento e análise da informação sobre voos, chegadas e partidas no espaço aéreo nacional, emprego e variáveis económicas.	INE	Recenseamento	1	30	2025	Anual	LUE, PEE	Empresa	Outro: RIV (Região de Informação de Voo)	18-nov-26
271	758	Estatísticas dos aeroportos e aeródromos	Tratamento e análise da informação sobre infraestruturas aeroportuárias, tráfego aéreo comercial de passageiros, mercadorias e de correio, emprego, assim como informação económico-financeira. Indicadores relevantes: ▶ Passageiros embarcados (N.º) nos aeroportos nacionais por localização geográfica, tipo de tráfego e natureza do tráfego ▶ Passageiros desembarcados (N.º) nos aeroportos nacionais por localização geográfica, tipo de tráfego e natureza do tráfego ▶ Passageiros em trânsito direto (N.º) nos aeroportos nacionais por localização geográfica, tipo de tráfego e natureza do tráfego ▶ Aeronaves descoladas (N.º) nos aeroportos nacionais por localização geográfica, tipo de tráfego e natureza do tráfego	INE	Recenseamento	2	100	2025 2025/2026	Anual Mensal	LUE, PEE	Empresa	Outro: Aeroporto	18-nov-26 mês (n) + 45 d
272	758	Estatísticas das empresas de transporte aéreo	Tratamento e análise da informação sobre frota, tráfego aéreo, emprego e variáveis económico-financeiras.	INE	Recenseamento	1	100	2025	Anual	LUE, PEE	Empresa	País	18-nov-26

QUADRO 1 – ATIVIDADES ESTATÍSTICAS PLANEADAS PARA 2026, DO DOMÍNIO DA PRODUÇÃO ESTATÍSTICA, DE ACORDO COM A CLASSIFICAÇÃO GERAL DE ATIVIDADES DO INE

N.º Ord. (1)	Cód. CGA (2)	Designação (3)	Descrição (4)	Entidade (5)	Tipo de Operação Estatística (6)	N.º Unidades Inquiridas (7)	N.º Variáveis Inquiridas (8)	Período de Referência (9)	Periodicidade (10)	Justificação (11)	Unidade de Observação (12)	Nível de Desagregação Geográfica (13)	Data da Disponibilização da Informação (14)
273	759	Estatísticas da mobilidade	Estudo de viabilidade para identificação de fontes administrativas /outras que permitam: caracterizar as deslocações realizadas pela população residente; a identificação de meios de transporte em mobilidade suave, nomeadamente bicicletas.	INE	Estudo			2025	Não periódico	PEE		País e Município	Em preparação
Comunicações – Área 72													
274	766	Inquérito aos serviços postais nacionais	Tratamento de informação administrativa da ANACOM, completada com informação do SCIE. Recolha de dados junto dos CTT, sobre estações e postos de correio ao nível do município. Indicadores relevantes: ▶ Habitantes por estações de correio (N.º) por localização geográfica e setor atividade ▶ Habitantes por postos de correio (N.º) por localização geográfica e setor atividade	INE	Recenseamento (através de dados administrativos)	2	18	2025	Anual	PEE	Empresa	País e Município	30-set-26
275	766	Inquérito às telecomunicações	Obtenção de informação administrativa (ANACOM) complementada com recolha de dados junto dos principais operadores de telecomunicações licenciados pela ANACOM, para caracterizar as infraestruturas e tráfego associados aos serviços de telefone, televisão e internet, e determinar alguns indicadores de caráter económico-financeiro. Indicadores relevantes: ▶ Acessos à internet (N.º) por localização geográfica ▶ Acessos telefónicos por 100 habitantes (N.º) por localização geográfica ▶ Tráfego telefónico de voz (minutos) por tipo de rede e origem do tráfego ▶ Tráfego do serviço de acesso à internet em banda larga, por tipo de serviço	INE	Recenseamento (através de dados administrativos)	2	71	2025	Anual	PEE	Empresa	País e Município	30-set-26

QUADRO 1 – ATIVIDADES ESTATÍSTICAS PLANEADAS PARA 2026, DO DOMÍNIO DA PRODUÇÃO ESTATÍSTICA, DE ACORDO COM A CLASSIFICAÇÃO GERAL DE ATIVIDADES DO INE

N.º Ord. (1)	Cód. CGA (2)	Designação (3)	Descrição (4)	Entidade (5)	Tipo de Operação Estatística (6)	N.º Unidades Inquiridas (7)	N.º Variáveis Inquiridas (8)	Período de Referência (9)	Periodicidade (10)	Justificação (11)	Unidade de Observação (12)	Nível de Desagregação Geográfica (13)	Data da Disponibilização da Informação (14)
Turismo – Área 73													
276	772	Inquérito ao pequeno alojamento local	Estudo com vista à recolha, tratamento e análise de informação da atividade dos estabelecimentos de alojamento local e similares, com capacidade inferior a 10 camas.	INE	Inquérito amostral	a definir	a definir		a definir	Pedido entidades nacionais	Estabelecimento	a definir	Em preparação
277	773	Estatísticas do turismo internacional	Estudo para desenvolvimento de um novo modelo de estimativas para as estatísticas do turismo internacional, com base em integração de informação de fontes diversas para os vários tipos de fronteiras, minimizando as operações tradicionais de recolha.	INE	a definir	a definir	a definir		a definir	LUE, Pedido entidades nacionais	Indivíduo	a definir	Em preparação
278	775	Inquérito à permanência de campistas nos parques de campismo	Recolha e divulgação de informação sobre a ocupação em parques de campismo, número de campistas e dormidas por países de residência habitual e tipo de equipamento.	INE	Recenseamento (através de inquérito)	290	7	2025 2025/2026	Anual Mensal Trimestral	LUE, PEE	Estabelecimento	NUTS II Município	9-jul-26 mês (n) + 30 d trimestre (n) + 45 d
279	775	Inquérito à permanência de colonos nas colónias de férias	Recolha e divulgação de informação sobre capacidade nas colónias de férias e pousadas da juventude, bem como sobre hóspedes, dormidas, estada média e países de residência habitual dos hóspedes.	INE	Recenseamento (através de inquérito)	90	6	2025 2025/2026	Anual Mensal Trimestral	LUE, PEE	Estabelecimento	NUTS II Município	9-jul-26 mês (n) + 30 d trimestre (n) + 45 d
280	775	Inquérito à permanência de hóspedes na hotelaria e outros alojamentos	Recolha e divulgação de informação sobre tipos e categorias dos estabelecimentos de alojamento turístico, capacidade, taxas de ocupação e proveitos, e sobre o movimento de hóspedes, dormidas, estada média e países de residência habitual dos hóspedes. Indicadores relevantes: ► Proveitos de aposento (€) dos estabelecimentos hoteleiros de alojamento turístico por localização geográfica e tipo ► Proveitos totais (€) dos estabelecimentos hoteleiros de alojamento turístico por localização geográfica e tipo ► Estada média (N.º) nos estabelecimentos de alojamento turístico por localização geográfica e tipo ► Taxa líquida de ocupação-cama (%) nos estabelecimentos de alojamento turístico por localização geográfica e tipo ► Taxa líquida de ocupação-quarto (%) nos estabelecimentos de alojamento turístico por localização geográfica e tipo ► Estabelecimentos de alojamento turístico (N.º) por localização geográfica e tipo	INE	Recenseamento (através de inquérito)	12 200	40	2025 2025/2026	Anual Mensal Trimestral	LUE, PEE	Estabelecimento	NUTS II Município	9-jul-26 mês (n) + 30 d mês (n) + 45 d trimestre (n) + 45 d

QUADRO 1 – ATIVIDADES ESTATÍSTICAS PLANEADAS PARA 2026, DO DOMÍNIO DA PRODUÇÃO ESTATÍSTICA, DE ACORDO COM A CLASSIFICAÇÃO GERAL DE ATIVIDADES DO INE

N.º Ord. (1)	Cód. CGA (2)	Designação (3)	Descrição (4)	Entidade (5)	Tipo de Operação Estatística (6)	N.º Unidades Inquiridas (7)	N.º Variáveis Inquiridas (8)	Período de Referência (9)	Periodicidade (10)	Justificação (11)	Unidade de Observação (12)	Nível de Desagregação Geográfica (13)	Data da Disponibilização da Informação (14)
			<ul style="list-style-type: none"> ▶ Capacidade de alojamento (N.º) por localização geográfica e tipo ▶ Estada média (N.º) nos estabelecimentos de alojamento turístico por local de residência e tipo ▶ Dormidas (N.º) nos estabelecimentos de alojamento turístico por localização geográfica, tipo e país de residência dos hóspedes ▶ Hóspedes (N.º) nos estabelecimentos de alojamento turístico por Local de residência ▶ Rendimento médio por quarto disponível nos estabelecimentos de alojamento turístico por tipo de estabelecimento e localização geográfica ▶ Rendimento médio por quarto ocupado nos estabelecimentos de alojamento turístico por tipo de estabelecimento e localização geográfica 										
281	776	Inquérito às deslocações dos residentes	<p>Inquérito dirigido às famílias, inquirindo todos os indivíduos residentes nas unidades de alojamento selecionadas, tendo por objetivo caracterizar os viajantes, deslocações de 1 só dia, e as viagens por motivos de: lazer, recreio e férias; profissionais e de negócios; visita a familiares e amigos; e outros. Inquérito com vagas de recolha mensais e período de referência trimestral.</p> <p>Indicadores relevantes:</p> <ul style="list-style-type: none"> ▶ Viagens (N.º) feitas pelos turistas por Sexo e Destino da viagem ▶ Viagens (N.º) feitas pelos turistas por Sexo e Motivo da viagem ▶ Viagens (N.º) feitas pelos turistas por Sexo e Meio de transporte utilizado ▶ Turistas residentes (N.º) por Local de residência e Sexo ▶ Turistas residentes (%) por Local de residência e Condição perante o trabalho ▶ Turistas residentes (N.º) por Local de residência e Grupo etário ▶ Turistas residentes (%) por Local de residência e Nível de escolaridade 	INE	Inquérito amostral	13 500	120	2025 2025/2026	Anual Trimestral	LUE, PEE	Indivíduo	NUTS II	9-jul-26 trim (n) + 120 d

QUADRO 1 – ATIVIDADES ESTATÍSTICAS PLANEADAS PARA 2026, DO DOMÍNIO DA PRODUÇÃO ESTATÍSTICA, DE ACORDO COM A CLASSIFICAÇÃO GERAL DE ATIVIDADES DO INE

N.º Ord. (1)	Cód. CGA (2)	Designação (3)	Descrição (4)	Entidade (5)	Tipo de Operação Estatística (6)	N.º Unidades Inquiridas (7)	N.º Variáveis Inquiridas (8)	Período de Referência (9)	Periodicidade (10)	Justificação (11)	Unidade de Observação (12)	Nível de Desagregação Geográfica (13)	Data da Disponibilização da Informação (14)
Serviços Especializados – Área 74													
282	784	Inquérito aos serviços prestados às empresas	<p>Recolha e divulgação da informação dos principais indicadores sobre as empresas prestadoras de serviços, incluindo a caracterização dos seguintes tipos de serviços prestados: informática; atividades jurídicas; contabilidade, auditoria e consultoria; arquitetura e engenharia; ensaios e análises técnicas; publicidade; estudos de mercado e sondagens de opinião; atividades de emprego.</p> <p>Indicadores relevantes:</p> <ul style="list-style-type: none"> ▶ Prestação de serviços (€) por tipo de serviço prestado nas atividades de contabilidade, auditoria e consultoria da empresa, por localização geográfica (país) ▶ Prestação de serviços (€) por tipo de serviço prestado nas atividades de informática na empresa, por localização geográfica (país) ▶ Prestação de serviços (€) por tipo de serviço prestado nas atividades de arquitetura, engenharia e técnicas afins da empresa, por localização geográfica (país) ▶ Prestação de serviços (€) por tipo de serviço prestado nos serviços de publicidade da empresa, por localização geográfica (país) 	INE	Inquérito amostral	4 600	170	2025	Anual	LUE, PEE	Empresa	NUTS II	18-dez-26
Ciência e Tecnologia – Área 80													
283	790	Inquérito ao potencial científico e tecnológico nacional – setor instituições	<p>Inquérito a unidades do setor Instituições (instituições do Estado, incluindo entidades hospitalares, do ensino superior e instituições privadas sem fins lucrativos) potenciais executoras de atividades de I&D. Recolha, análise e validação da informação estatística; sistematização dos dados e preparação de textos analíticos; difusão da informação.</p> <p>Indicadores relevantes:</p> <ul style="list-style-type: none"> ▶ Despesa em I&D em milhares de euros ▶ Despesa em I&D em percentagem do PIB ▶ Despesa em I&D por região ▶ Despesa em I&D por domínio científico ou tecnológico 	DGEEC/MECI	Recenseamento (através de inquérito e dados administrativos)	1 200 entidades (aprox.) + 80 000 indivíduos (aprox.)	440 (aprox.)	2025 (provisórios) 2025 (definitivos)	Anual	LN, LUE, PEE	Entidade e Indivíduo	NUTS III	29-jul-26 18-dez-26

QUADRO 1 – ATIVIDADES ESTATÍSTICAS PLANEADAS PARA 2026, DO DOMÍNIO DA PRODUÇÃO ESTATÍSTICA, DE ACORDO COM A CLASSIFICAÇÃO GERAL DE ATIVIDADES DO INE

N.º Ord. (1)	Cód. CGA (2)	Designação (3)	Descrição (4)	Entidade (5)	Tipo de Operação Estatística (6)	N.º Unidades Inquiridas (7)	N.º Variáveis Inquiridas (8)	Período de Referência (9)	Periodicidade (10)	Justificação (11)	Unidade de Observação (12)	Nível de Desagregação Geográfica (13)	Data da Disponibilização da Informação (14)
			<ul style="list-style-type: none"> ▶ Despesa em I&D por objetivo socioeconómico ▶ Recursos humanos em I&D (em número e em ETI) ▶ Recursos humanos em I&D em pernilagem da população ativa ▶ Recursos humanos em I&D, por função ▶ Recursos humanos em I&D, por nível de escolaridade ▶ Recursos humanos em I&D, por região ▶ Recursos humanos em I&D, por domínio de investigação e desenvolvimento 										
284	790	Inquérito ao potencial científico e tecnológico nacional – setor empresas	<p>Inquérito a empresas potenciais executoras de atividades de I&D. Recolha, análise e validação da informação estatística; sistematização dos dados e preparação de textos analíticos; difusão da informação. Indicadores relevantes:</p> <ul style="list-style-type: none"> ▶ Despesa em I&D em milhares de euros ▶ Despesa em I&D em percentagem do PIB ▶ Despesa em I&D por região ▶ Despesa em I&D por domínio científico ou tecnológico ▶ Despesa em I&D por objetivo socioeconómico ▶ Recursos humanos em I&D (em número e em ETI) ▶ Recursos humanos em I&D em pernilagem da população ativa ▶ Recursos humanos em I&D, por função ▶ Recursos humanos em I&D, por nível de escolaridade ▶ Recursos humanos em I&D, por região ▶ Recursos humanos em I&D, por domínio de investigação e desenvolvimento 	DGEEC/MECI	Recenseamento (através de inquérito e dados administrativos)	12 000 (aprox.)	440 (aprox.)	2025 (provisórios) 2025 (definitivos)	Anual	LN, LUE, PEE	Empresa, Indivíduo	NUTS III	29-jul-26 18-dez-26

QUADRO 1 – ATIVIDADES ESTATÍSTICAS PLANEADAS PARA 2026, DO DOMÍNIO DA PRODUÇÃO ESTATÍSTICA, DE ACORDO COM A CLASSIFICAÇÃO GERAL DE ATIVIDADES DO INE

N.º Ord. (1)	Cód. CGA (2)	Designação (3)	Descrição (4)	Entidade (5)	Tipo de Operação Estatística (6)	N.º Unidades Inquiridas (7)	N.º Variáveis Inquiridas (8)	Período de Referência (9)	Periodicidade (10)	Justificação (11)	Unidade de Observação (12)	Nível de Desagregação Geográfica (13)	Data da Disponibilização da Informação (14)
285	791	Inquérito comunitário à inovação	<p>Inquérito às empresas sobre atividades de inovação no período 2022-2024. Objetivos: a) conhecer o sistema de inovação nas empresas portuguesas; e b) obter dados comparáveis a nível internacional.</p> <p>Indicadores relevantes:</p> <ul style="list-style-type: none"> ▶ Empresas com atividades de inovação (em número e em percentagem de todas as empresas) ▶ Empresas com atividades de inovação que introduziram produtos novos ou significativamente melhorados, que foram novos para o mercado da empresa (em número; em percentagem de todas as empresas e em percentagem das empresas com atividades de inovação) ▶ Volume de negócios resultante da venda de produtos novos ou significativamente melhorados em relação ao mercado da empresa (em número; em percentagem do volume de negócios) ▶ Volume de negócios resultante da venda de produtos novos ou significativamente melhorados apenas para a empresa, não para o mercado (em número; em percentagem do volume de negócios total e em percentagem do volume de negócios das empresas com atividades de inovação) ▶ Empresas com cooperação no âmbito das suas atividades de inovação (em número e em percentagem das empresas com atividades de inovação) ▶ Despesas em Inovação (em número; em percentagem do volume de negócios total e em percentagem do volume de negócios das empresas com atividades de inovação) 	DGEEC/MECI / INE	Inquérito amostral	16 000	210 (aprox.)	2022-2024 (principais resultados) 2022-2024	Bienal	LUE, PEE	Empresa	NUTS II	16-abr-26 10-jul-26

QUADRO 1 – ATIVIDADES ESTATÍSTICAS PLANEADAS PARA 2026, DO DOMÍNIO DA PRODUÇÃO ESTATÍSTICA, DE ACORDO COM A CLASSIFICAÇÃO GERAL DE ATIVIDADES DO INE

N.º Ord. (1)	Cód. CGA (2)	Designação (3)	Descrição (4)	Entidade (5)	Tipo de Operação Estatística (6)	N.º Unidades Inquiridas (7)	N.º Variáveis Inquiridas (8)	Período de Referência (9)	Periodicidade (10)	Justificação (11)	Unidade de Observação (12)	Nível de Desagregação Geográfica (13)	Data da Disponibilização da Informação (14)
Sociedade da Informação – Área 81													
286	797	Inquérito à utilização das tecnologias da informação e comunicação na administração pública central e regional	Inquérito aos organismos da administração pública central e regional, sobre o acesso, a disponibilidade e utilização de tecnologias da informação e da comunicação. Indicadores relevantes: <ul style="list-style-type: none"> ▶ Infraestrutura tecnológica ▶ Utilização e presença na internet ▶ Comércio eletrónico ▶ Análise de dados ▶ Computação em nuvem ▶ Interoperabilidade e partilha de recursos ▶ Cibersegurança ▶ Inteligência artificial ▶ Internet das Coisas (IoT) ▶ TIC e o ambiente ▶ Recursos humanos e despesa em TIC 	DGEEC/MECI	Recenseamento (através de inquérito)	399	326 (aprox.)	2025	Anual	LN	Organismos da admin. pública central e da admin. pública regional	NUTS I	11-mai-26
287	797	Inquérito à utilização das tecnologias da informação e comunicação pelas câmaras municipais	Inquérito às câmaras municipais sobre o acesso, a disponibilidade e utilização de tecnologias da informação e da comunicação. Indicadores relevantes: <ul style="list-style-type: none"> ▶ Infraestrutura tecnológica ▶ Utilização e presença na internet ▶ Comércio eletrónico ▶ Análise de dados ▶ Computação em nuvem ▶ Interoperabilidade e partilha de recursos ▶ Cibersegurança ▶ Inteligência artificial ▶ Internet das Coisas (IoT) ▶ TIC e o ambiente ▶ Recursos humanos e despesa em TIC ▶ Cidades e territórios inteligentes (Smart cities) 	DGEEC/MECI	Recenseamento (através de inquérito)	308	346 (aprox.)	2025	Anual	LN	Câmaras municipais	NUTS III	11-mai-26

QUADRO 1 – ATIVIDADES ESTATÍSTICAS PLANEADAS PARA 2026, DO DOMÍNIO DA PRODUÇÃO ESTATÍSTICA, DE ACORDO COM A CLASSIFICAÇÃO GERAL DE ATIVIDADES DO INE

N.º Ord. (1)	Cód. CGA (2)	Designação (3)	Descrição (4)	Entidade (5)	Tipo de Operação Estatística (6)	N.º Unidades Inquiridas (7)	N.º Variáveis Inquiridas (8)	Período de Referência (9)	Periodicidade (10)	Justificação (11)	Unidade de Observação (12)	Nível de Desagregação Geográfica (13)	Data da Disponibilização da Informação (14)
288	798	Inquérito à utilização das tecnologias da informação e comunicação pelas famílias	Inquérito anual junto das famílias e dos indivíduos para recolha de informação sobre a posse e uso de tecnologias da informação (posse e uso de computador e acesso e uso da internet, entre outras). Indicadores relevantes: ▶ Proporção de indivíduos que utilizam computador (%) por local de residência ▶ Proporção de indivíduos que utilizam internet (%) por local de residência ▶ Proporção de agregados domésticos privados com computador (%) por local de residência ▶ Proporção de agregados domésticos privados com ligação à internet em casa (%) por local de residência ▶ Proporção de agregados domésticos privados com ligação à internet através de banda larga (%) por local de residência	INE	Inquérito amostral	a definir	a definir	2026	Anual	LUE, PEE	Agregado doméstico privado e indivíduo	NUTS I	20-nov-26
289	799	Inquérito à utilização das tecnologias da informação e comunicação nas empresas	Inquérito anual junto das empresas para recolha de informação sobre o uso de tecnologias da informação e comunicação e práticas de comércio eletrónico. Indicadores relevantes: ▶ Proporção de empresas com 10 e mais pessoas ao serviço que utilizam computador (%) por atividade económica (secção - CAE Rev.4) ▶ Proporção de empresas com 10 e mais pessoas ao serviço com ligação à internet (%) por atividade económica (secção - CAE Rev.4) ▶ Proporção de empresas com 10 e mais pessoas ao serviço com presença na internet (%) por atividade económica (secção - CAE Rev.4) ▶ Proporção de empresas com 10 e mais pessoas ao serviço com ligação à internet através de banda larga (%) por atividade económica (secção - CAE Rev.4)	INE	Inquérito amostral	7 400	120	2026	Anual	LUE, PEE	Empresa	NUTSI	20-nov-26
290	800	Recursos tecnológicos das escolas	Recolha, tratamento e divulgação de informação estatística sobre modernização tecnológica das escolas, a nível dos estabelecimentos de educação e ensino, de naturezas pública e privada. Indicadores relevantes: ▶ Rácio alunos / computador com ligação à internet	DGEEC/MECI	Recenseamento (através de inquérito)	8.500	20	Ano letivo 2024/2025	Anual	LN, PEE	Estabelecimento	NUTS II	17-jul-26

4.2 Atividades estatísticas planeadas para 2026, do domínio da Coordenação Estatística, de acordo com a Classificação Geral de Atividades do INE (Quadro 2)

QUADRO 2 – ATIVIDADES ESTATÍSTICAS PLANEADAS PARA 2026, DO DOMÍNIO DA COORDENAÇÃO			
N.º Ord (1)	Cód. CGA (2)	Designação (3)	Descrição (4)
Tecnologias de Informação e Comunicação – Área 18			
1	098	Desenvolvimento de Aplicações Estatísticas	Construção e gestão da infraestrutura tecnológica de suporte às operações estatísticas do INE. Abrange as tarefas de conceção, desenvolvimento, manutenção corretiva e evolutiva da infraestrutura tecnológica de suporte aos processos das operações estatísticas do INE.
2	100	Desenvolvimento de Aplicações de Gestão	Construção e gestão da infraestrutura tecnológica de suporte aos processos de gestão do INE. Abrange as tarefas de conceção, desenvolvimento, manutenção corretiva e evolutiva da infraestrutura tecnológica de suporte aos processos de gestão do INE.
3	108	Construção e Gestão das Infraestruturas de Portais	Construção e gestão da infraestrutura tecnológica de suporte aos portais do INE. Abrange as tarefas de conceção, desenvolvimento, manutenção corretiva e evolutiva da infraestrutura tecnológica de suporte aos portais do INE.
4	110	Infraestrutura Nacional de Dados	Abrange as tarefas relacionadas com o desenvolvimento de uma infraestrutura avançada de integração de dados, nomeadamente as que visam a exploração das potencialidades de fontes administrativas e de inovação na produção estatística. Integra também as tarefas relacionadas com o cruzamento de múltiplas fontes visando a realização de censos administrativos em contínuo e as tarefas relacionadas com a integração de dados que visem a caracterização das dinâmicas territoriais.
5	111	Infraestrutura de Informação Territorial	Abrange as tarefas de criação, desenvolvimento, manutenção e disponibilização da Infraestrutura de Informação Territorial, infraestrutura integrada de informação de conhecimento territorial do país nas dimensões da habitação, da caracterização demográfica e económico-social das famílias, da atividade comercial, industrial e agrícola.
6	112	Infraestrutura de Dados para Investigação	Abrange as tarefas de desenvolvimento e disponibilização da infraestrutura de dados para investigação, infraestrutura que permite o acesso a conjuntos de informação com origem em dados administrativos e outros, a partir da Infraestrutura Nacional de Dados, para a comunidade científica em atividades de investigação.
Ficheiros de Unidades Estatísticas – Área 21			
7	119	BIES - Base Integrada de Equipamentos e Serviços	Enquanto elemento da infraestrutura de informação do INE, abrange as tarefas de conceção e gestão das unidades estatísticas equipamentos e respetivos serviços. Compreende as tarefas de tratamento de informação administrativa e de dados de operações estatísticas. Permite produzir universos de referência periódicos por tipologia de equipamento e Referência Temporal Geográfica (RTG).
8	120	BIUE - Base Integrada de Unidades Económicas	Enquanto elemento da infraestrutura de informação do INE, abrange as tarefas de conceção e gestão das unidades estatísticas unidade legal, unidade local, veículos e publicações periódicas. Compreende as tarefas de tratamento de informação administrativa e de dados de operações estatísticas. Permite produzir universos de referência anuais (de

QUADRO 2 – ATIVIDADES ESTATÍSTICAS PLANEADAS PARA 2026, DO DOMÍNIO DA COORDENAÇÃO

N.º Ord (1)	Cód. CGA (2)	Designação (3)	Descrição (4)
			estrutura e conjuntura) de suporte à produção estatística, garantindo as condições para a constituição do setor empresarial comum, para utilização em vários domínios, nomeadamente na constituição de bases de amostragem e amostras das operações estatísticas no âmbito das empresas e na definição das populações das estatísticas estruturais das empresas e das Contas Nacionais.
9	124	Ficheiro de Grupos de Empresas	Enquanto elemento da infraestrutura de informação do INE, abrange as tarefas de conceção e gestão da unidade estatística grupo de empresas. Compreende as tarefas de tratamento de informação administrativa. Abrange igualmente as tarefas de construção e atualização de um universo único a nível europeu centralizado no Eurostat (EGR).
10	125	BNE - Base Nacional de Edifícios	Enquanto elemento da infraestrutura de informação do INE, abrange as tarefas de conceção e gestão das unidades estatísticas edifícios e frações. Compreende as tarefas de tratamento de informação administrativa e de dados de operações estatísticas. Permite produzir universos de referência, bases de amostragem e amostras de operações estatísticas no âmbito dos edifícios, alojamentos, famílias e indivíduos.
11	126	BAA - Base de Amostragem Agrícola	Enquanto elemento da infraestrutura de informação do INE, abrange tarefas de conceção e gestão da unidade estatística exploração agrícola e respetivo produtor. Compreende as tarefas de tratamento de informação administrativa e de dados de operações estatísticas. Permite produzir bases de amostragem e amostras de operações estatísticas de âmbito agrícola.
Metainformação Estatística – Área 22			
12	134	Conceitos	Análise, revisão e estruturação de conceitos para fins estatísticos utilizados no âmbito do Sistema Estatístico Nacional, gestão da respetiva base de dados.
13	139	Classificações	Gestão das classificações e listas de códigos, de âmbito nacional, comunitário e internacional, utilizadas para fins estatísticos. Abrange ainda as atividades de apoio técnico na aplicação das classificações por entidades internas ou externas.
14	158	Documentos metodológicos e suportes de recolha	Gestão dos documentos metodológicos e suportes de recolha utilizados nas operações estatísticas realizadas no âmbito do Sistema Estatístico Nacional.
15	159	Variáveis e indicadores	Coordenação e gestão do repositório de variáveis e indicadores estatísticos, com a respetiva definição e caracterização das variáveis observadas e indicadores disponibilizados pelas operações estatísticas do Sistema Estatístico Nacional e pelas fontes administrativas usadas para fins estatísticos.
Metodologias de Normalização – Área 23			
16	166	Metodologias Gerais de Recolha de Informação	Abrange as tarefas de investigação, utilização e definição de metodologias genéricas para a recolha de dados e para o relacionamento com os respondentes.
17	167	Metodologias Gerais de Análise de Dados	Abrange as tarefas de investigação, utilização e definição de modelos genéricos para análise de dados, incluindo tarefas de <i>clustering</i> e previsão e ainda a codificação de variáveis, associadas a classificações e deteção de <i>outliers</i> .
18	168	Metodologias Gerais de Amostragem e Inferência	Abrange as tarefas de utilização, investigação e definição de metodologias de amostragem, assim como as relacionadas com a inferência, nomeadamente cálculo de ponderadores, calibração e cálculo de coeficientes de variação.

QUADRO 2 – ATIVIDADES ESTATÍSTICAS PLANEADAS PARA 2026, DO DOMÍNIO DA COORDENAÇÃO

N.º Ord (1)	Cód. CGA (2)	Designação (3)	Descrição (4)
19	169	Metodologias Gerais de Tratamento de Não Respostas	Abrange as tarefas de utilização investigação e definição de metodologias de imputação e edição de dados.
20	171	Metodologias Gerais de Proteção da Confidencialidade	Abrange as tarefas de investigação e definição de métodos para a proteção da confidencialidade.
21	172	Metodologias de Avaliação da Carga Estatística	Abrange as tarefas de investigação e definição de metodologias para avaliação e redução da carga estatística, não específicas a um determinado inquérito.
Infraestruturas de Geoinformação – Área 24			
22	185	Base Geográfica de Referência da Informação	Abrange as tarefas de manutenção e atualização da Base Geográfica de Referência da Informação - BGRI.
23	186	Base de Segmentos de Arruamentos	Abrange as tarefas de construção e manutenção da Base de Segmentos de Arruamentos - BSA.
24	187	Base de Georreferenciação de Edifícios	Abrange as tarefas de consolidação, manutenção e atualização da Base Geográfica de Edifícios - BGE.
25	188	Metodologias de integração da Informação Estatística e Geoespacial	Abrange as tarefas de gestão e manutenção da Infraestrutura de Informação Geográfica (IIG) e a sua integração com os Sistemas de Informação de suporte à produção e divulgação da informação estatística.
26	189	Infraestrutura Nacional de Moradas	Abrange as tarefas associadas à construção de uma Base Nacional de Moradas georreferenciadas integrando diversas fontes, nomeadamente do INE (Base Nacional de Edifícios - BNE e Base Integrada de Unidades Económicas - BIUE), do Instituto de Registos e Notariado (IRN), da Autoridade Tributária e Aduaneira (AT), da Segurança Social e outras, assim como a conceção e implementação de mecanismos de articulação com os Municípios, na qualidade de fonte primária dos dados.
Procedimentos e Práticas de Coordenação – Área 27			
27	193	Coordenação da Receção de Fontes Administrativas	Abrange as tarefas de gestão dos fluxos de informação relativos a fontes administrativas, nomeadamente no âmbito da coordenação da qualidade estatística dos dados do fluxo, e também no âmbito da sua coordenação interna.
28	194	Aprovação Técnica e Registo das Operações Estatísticas	Controlar todo o processo de aprovação técnica das operações estatísticas e efetuar o registo dos suportes de recolha.
29	196	Gestão de Procedimentos e Fluxos de Informação Estatística	Abrange as tarefas de coordenação que asseguram a gestão de procedimentos e fluxos de informação estatística entre Portugal (INE e outras entidades produtoras de estatísticas oficiais) e o Eurostat, em particular, a gestão do eDamis (<i>electronic Data files Administration and Management Information System</i>).

4.3 Plano de Publicações para 2026, por área de atividade (Quadro 3)

QUADRO 3 – PLANO DE PUBLICAÇÕES PARA 2026, POR ÁREA DE ATIVIDADE							
N.º Ord. (1)	Designação (2)	Descrição (3)	Entidade (4)	Período de Referência (5)	Periodicidade (6)	Site (7)	Papel (8)
Estatísticas Multitemáticas – Área 29							
1	Anuário Estatístico de Portugal 2025	Compêndio de informação essencial sobre o país, com desagregação ao nível das regiões NUTS II agrupada por grandes temas: o território, as pessoas, a atividade económica e o Estado. Apresenta uma análise da informação referente a cada um dos 28 subcapítulos do anuário, combinando essencialmente texto, mapas, gráficos, tabelas de informação e de indicadores.	INE	2025	Anual	30-jul-26	✓
2	Boletim Mensal de Estatística 2026	Contém os principais dados estatísticos mensais e trimestrais organizados nos seguintes capítulos: síntese de destaques; contas nacionais trimestrais; população e condições sociais; agricultura, produção animal e pesca; indústria e construção; comércio interno e internacional; serviços; finanças e empresas; comparações internacionais.	INE	2026	Mensal	mês (n)+15 d.u.	-
3	Objetivos de Desenvolvimento Sustentável Agenda 2030 - Indicadores Para Portugal - 2015 - 2025	Publicação que apresenta os indicadores disponíveis para Portugal, decorrentes do quadro global de indicadores adotado pelas Nações Unidas para acompanhar os progressos realizados no âmbito dos ODS - Objetivos de Desenvolvimento Sustentável da Agenda 2030.	INE	2015-2025	Anual	5-jun-26	-
4	As Pessoas 2024	Brochura de síntese de informação estatística relativa aos temas: população, educação, cultura e desporto, saúde, mercado de trabalho, proteção social e rendimento e condições de vida.	INE	2024	Anual	6-jan-26	-
5	REVSTAT – Vol. 24, N. 1 - January 2026	Publica artigos científicos que desenvolvam métodos estatísticos científicos inovatórios e introduzam investigação original abrangendo todas as áreas das probabilidades e estatística e suas aplicações. É só editada versão em inglês.	INE	jan.26	Trimestral	26-mar-26	-
	REVSTAT – Vol. 24, N. 2 - April 2026		INE	abr.26	Trimestral	26-jun-26	-
	REVSTAT – Vol. 24, N. 3 - July 2026		INE	jul.26	Trimestral	24-set-26	-
	REVSTAT – Vol. 24, N. 4 - October 2026		INE	out.26	Trimestral	23-dez-26	-
População – Área 31							
6	Estatísticas Demográficas 2025	Publicação com análise dos principais acontecimentos demográficos em Portugal, evidenciando as tendências e aspetos mais relevantes. Composta por cinco capítulos que abarcam as seguintes temáticas: volume e estrutura populacional, crescimento efetivo, natural e migratório, natalidade e fecundidade, mortalidade geral e esperanças de vida, nupcialidade e divórcios, migrações internacionais, população estrangeira e aquisição da nacionalidade portuguesa. Inclui ainda quadros detalhados com séries longas (desde 1900) dos principais indicadores demográficos.	INE	2025	Anual	18-nov-26	-

QUADRO 3 – PLANO DE PUBLICAÇÕES PARA 2026, POR ÁREA DE ATIVIDADE							
N.º Ord. (1)	Designação (2)	Descrição (3)	Entidade (4)	Período de Referência (5)	Periodicidade (6)	Site (7)	Papel (8)
Trabalho, Emprego e Desemprego – Área 34							
7	Boletim Estatístico	Publicação que sistematiza informação estatística mensal sobre aspetos relevantes da evolução do mercado de trabalho.	GEP/MTSSS	2026	Mensal	último dia útil de cada mês	-
8	Séries "Quadros de Pessoal"	Publicação que sistematiza um conjunto de indicadores sobre as empresas e os respetivos trabalhadores, para um período de dez anos.	GEP/MTSSS	2014-2024	Anual	14-mai-26	-
9	Séries "Acidentes de Trabalho"	Publicação que reúne um conjunto de indicadores sobre acidentes de trabalho, para um período de dez anos.	GEP/MTSSS	2013-2024	Anual	30-set-26	-
10	Inquérito Trimestral aos Empregos Vagos	Síntese de informação sobre empregos vagos abrangendo todos os setores de atividade económica com exceção da Agricultura, Famílias com empregados domésticos, Atividades dos organismos internacionais e outras Instituições extra-territoriais e Organizações políticas e religiosas.	GEP/MTSSS	4.º trim.2025 1.º trim.2026 2.º trim.2026 3.º trim.2026	Trimestral	27-mar-26 26-jun-26 25-set-26 18-dez-26	-
11	Acidentes de Trabalho	Publicação com informação relativa a acidentes de trabalho, com elementos relativos à ocorrência do acidente, à caracterização da entidade empregadora, do acidentado e do acidente e das suas consequências.	GEP/MTSSS	2024	Anual	30-jun-26	-
12	Acidentes no Trajeto	Publicação com informação relativa a acidentes no trajeto, com elementos relativos à ocorrência do acidente, à caracterização do acidentado e do acidente e das suas consequências.	GEP/MTSSS	2024	Anual	30-jun-26	-
13	Greves	Publicação com informação relativa a todas as empresas que respondem ao Anexo E (greves) do Relatório Único com trabalhadores que tenham feito greve. São publicados os elementos referentes à caracterização da entidade empregadora (localização, atividade económica) e da greve (ID, data, trabalhadores, duração das paralisações, reivindicações, resultados obtidos). Excetua-se desta obrigação legal a administração central, regional e local e os institutos públicos.	GEP/MTSSS	2025	Anual	20-nov-26	-
14	Quadros de Pessoal	Publicação com informação relativa ao Anexo A (Quadro de Pessoal) do Relatório Único, com dados relativos à estrutura empresarial, emprego, remunerações, duração do trabalho e contratação coletiva. Excetua-se desta informação a administração central, regional e local e os institutos públicos (sendo para estas entidades apenas aplicável relativamente aos trabalhadores em regime de contrato individual de trabalho).	GEP/MTSSS	2025	Anual	20-nov-26	-
15	Estatísticas de Salários por Profissão na Construção	Síntese de informação trimestral sobre os níveis e evolução da taxa de salário nas profissões mais significativas da construção civil.	GEP/MTSSS	out/2025 jan/2026 abr/2026 jul/2026	Trimestral	16-jan-26 24-abr-26 17-jul-26 16-out-26	-
16	Relatório da Atividade dos Serviços de Segurança e Saúde no Trabalho	Síntese de informação relativa ao Anexo D (SST) do Relatório Único, com dados sobre as condições de segurança e saúde no trabalho. Excetua-se desta informação a administração central, regional e local e os institutos públicos (sendo para estas entidades apenas aplicável relativamente aos trabalhadores em regime de contrato individual de trabalho).	GEP/MTSSS	2025	Anual	20-nov-26	-

QUADRO 3 – PLANO DE PUBLICAÇÕES PARA 2026, POR ÁREA DE ATIVIDADE							
N.º Ord. (1)	Designação (2)	Descrição (3)	Entidade (4)	Período de Referência (5)	Periodicidade (6)	Site (7)	Papel (8)
17	Balanço Social	Publicação com informação retirada de vários anexos que constituem o Relatório Único sobre empresas, emprego, custos com pessoal, higiene e segurança, formação profissional e proteção social complementar. Excetua-se desta obrigação legal a administração central, regional e local e os institutos públicos (sendo para estas entidades apenas aplicável relativamente às que tenham trabalhadores em regime de contrato individual de trabalho).	GEP/MTSSS	2024	Anual	17-abr-26	-
18	Barómetro das Diferenças Remuneratórias entre Mulheres e Homens	Operação derivada dos Quadros de Pessoal que sistematiza um conjunto de indicadores relevantes pretendendo ser uma ferramenta de apoio à reflexão, monitorização e promoção da igualdade remuneratória entre mulheres e homens por trabalho igual ou de igual valor.	GEP/MTSSS	2024	Anual	30-jun-26	-
Educação, Formação e Aprendizagem – Área 36							
19	Estatísticas da Educação - 2024/2025	A publicação inclui dados sobre alunos, professores/docentes e pessoal não docente. A informação a apresentar incluirá todos os níveis de ensino (da educação pré-escolar ao ensino superior).	DGEEC/MECI	2024/2025	Anual	26-jun-26	-
20	Perfil do Aluno 2024/2025	A publicação apresenta o perfil do aluno de acordo com os seguintes parâmetros: idade, sexo, nível de ensino, modalidade de ensino e resultados escolares. A informação a apresentar incluirá todos os níveis de ensino (da educação pré-escolar ao ensino superior).	DGEEC/MECI	2024/2025	Anual	11-set-26	-
21	Perfil do Docente 2024/2025	A publicação apresenta o perfil dos docentes caracterizando os grupos de docência através da apresentação de indicadores estatísticos previamente selecionados. A informação a apresentar incluirá a educação pré-escolar, ensino básico e secundário e ensino superior.	DGEEC/MECI	2024/2025	Anual	18-set-26	-
22	Perfil do Docente 2024/2025 - Análise Sectorial	A publicação apresenta o perfil de alguns grupos de docência dos ensinos básico e secundário, através de indicadores estatísticos previamente selecionados.	DGEEC/MECI	2024/2025	Anual	18-set-26	-
23	Regiões em Números 2024/2025 - Educação	A publicação, composta por nove volumes autónomos, inclui uma súmula da informação estatística relativa a alunos, recursos humanos e tecnológicos, em cada um dos concelhos de Portugal.	DGEEC/MECI	2024/2025	Anual	2-out-26	-
24	Educação em Números	A publicação inclui elementos estatísticos sobre alunos matriculados, pessoal docente, pessoal não docente, estabelecimentos de educação e ensino e modernização tecnológica. A informação a apresentar incluirá todos os níveis de ensino (da educação pré-escolar ao ensino superior).	DGEEC/MECI	2024/2025	Anual	24-jul-26	-
25	Inscritos no Ensino Superior 2025/2026	Apresenta os dados preliminares relativos ao primeiro momento dos inscritos no ensino superior.	DGEEC/MECI	2025/2026	Anual	24-abr-26	-
26	Inscritos no Ensino Superior 2025/2026	Apresenta os resultados dos inscritos no ensino superior.	DGEEC/MECI	2025/2026	Anual	25-set-26	-
27	Diplomados no Ensino Superior 2024/2025	Apresenta os resultados dos diplomados no ensino superior.	DGEEC/MECI	2024/2025	Anual	25-jun-26	-
28	Perfil do Docente no Ensino Superior 2024/2025	A publicação apresenta os principais indicadores relativos a pessoal docente no Ensino Superior.	DGEEC/MECI	2024/2025	Anual	23-set-26	-

QUADRO 3 – PLANO DE PUBLICAÇÕES PARA 2026, POR ÁREA DE ATIVIDADE							
N.º Ord. (1)	Designação (2)	Descrição (3)	Entidade (4)	Período de Referência (5)	Periodicidade (6)	Site (7)	Papel (8)
29	Atividades de Enriquecimento Curricular	Apresenta os principais indicadores relativos às atividades de enriquecimento curricular, em Portugal continental.	DGEEC/MECI	2025/2026	Anual	22-mai-26	-
30	Estatísticas sobre Formação Profissional	Publicação com informação relativa ao Anexo C do Relatório Único, com dados sobre a execução da formação profissional proporcionada pelas entidades empregadoras.	GEP/MTSSS	2025	Anual	20-nov-26	-
Cultura, Desporto e Lazer – Área 37							
31	Estatísticas da Cultura 2025	Publicação onde se divulga informação sobre o setor cultural abrangendo as seguintes temáticas: ensino cultural, emprego cultural, propriedade intelectual, empresas do setor cultural e criativo, comércio internacional de bens culturais, participação cultural, património cultural, artes plásticas, materiais impressos e de literatura, espetáculos ao vivo, recintos culturais, cinema, distribuição videográfica, radiodifusão, despesas das famílias em cultura, financiamento público das atividades culturais e criativas.	INE	2025	Anual	4-dez-26	-
32	Desporto em Números 2025	Publicação onde se divulga informação sobre o setor desportivo abrangendo as seguintes temáticas: ensino desportivo, empresas do setor desportivo, comércio internacional de bens desportivos, índice de preços de bens desportivos, participação desportiva, financiamento público das atividades desportivas, número de clubes e praticantes inscritos nas federações desportivas.	INE	2025	Anual	2-abr-26	-
Saúde e Incapacidades – Área 38							
33	Estatísticas da Saúde 2024	Compilação dos indicadores relativos a estatísticas da saúde abrangente aos seguintes temas: estado, cuidados e determinantes de saúde; mortalidade geral, neonatal e fetal, por causas de morte; equipamento, recursos humanos e atividade desenvolvida pelos hospitais; profissionais de saúde inscritos nas ordens; prevenção e morbilidade; partos.	INE	2024	Anual	6-abr-26	-
Ambiente – Área 46							
34	Estatísticas do Ambiente 2025	Esta publicação divulga informação relativa às estatísticas do ambiente, em termos económico-financeiros e físicos. Na vertente económico-financeira destacam-se os resultados relativos às empresas produtoras de bens, tecnologias e serviços de ambiente e às despesas com a proteção do ambiente em três setores institucionais (administrações públicas, empresas e instituições sem fins lucrativos). Na abordagem física salientam-se os resultados relativos aos setores da água, resíduos, ar e clima e biodiversidade.	INE	2025	Anual	18-dez-26	-
Agricultura e Floresta – Área 60							
35	Boletim Mensal da Agricultura e Pescas 2026	O Boletim Mensal da Agricultura e Pescas divulga um conjunto de informação conjuntural relativa ao setor primário. A estrutura desta publicação proporciona, através de dados, gráficos e tabelas disponibilizados, uma oportunidade de acompanhar estas temáticas e analisar a evolução através das séries cronológicas apresentadas. A análise qualitativa é acompanhada por alguns elementos gráficos.	INE	2026	Mensal	15.º dia útil do mês (n)	-

QUADRO 3 – PLANO DE PUBLICAÇÕES PARA 2026, POR ÁREA DE ATIVIDADE							
N.º Ord. (1)	Designação (2)	Descrição (3)	Entidade (4)	Período de Referência (5)	Periodicidade (6)	Site (7)	Papel (8)
36	Estatísticas Agrícolas 2025	Esta publicação divulga um conjunto de informação relativa à agricultura, através dos temas: produção vegetal, animal e florestal; economia agrícola através das contas económicas da agricultura, da silvicultura e preços e índices de preços na agricultura e ainda a população ativa do setor. Inclui igualmente informação sobre a estrutura das explorações agrícolas, qualidade e segurança alimentar, comércio internacional, balanços de aprovisionamento, balança alimentar, bem como questões ambientais relacionadas com a agricultura.	INE	2025	Anual	23-jul-26	-
Pescas – Área 61							
37	Estatísticas da Pesca 2025	Contém um conjunto de informação relativa à pesca, bem como a alguns setores da economia com ela relacionados. Divulga dados estatísticos sobre descargas e capturas por portos, espécies, mercado dos produtos da pesca e estruturas organizativas, a frota de pesca, número de pescadores matriculados, informações relativas à indústria transformadora da pesca e aquicultura, comércio internacional do setor da pesca e atividades correlacionadas e dados relativos aos stocks e níveis de exploração.	INE/DGRM/MIH MAM	2025	Anual	29-mai-26	-
38	Estatísticas Mensais da Pesca	Informação relativa às descargas em portos nacionais e dados preliminares de capturas e esforço em pesqueiros nacionais.	DGRM/MIH MAM	2025/2026	Mensal	mês(n)+30d	-
39	Datapescas	Resumo trimestral cumulativo das descargas de pescado fresco/refrigerado em portos nacionais; IPC; comércio externo dos produtos da pesca; situação da frota de pesca nacional.	DGRM/MIH MAM	2024/2025 2025/2026	Trimestral	trim(n)+60d	-
40	Recursos da Pesca	Informação anual do setor. Dados de produção, de descargas, formação, estruturas, comércio internacional, etc.	DGRM/MIH MAM	2024/2025	Anual	31-jul-26	-
Indústria e Energia – Área 65							
41	Estatísticas Rápidas de Energias Renováveis	Informação sobre a produção de energia elétrica, capacidade instalada e equipamentos de produção de energia.	DGEG/MAE	2025/2026	Mensal	mês(n)+31d	-
42	Estatísticas Rápidas de Petróleo, Gás Natural e Carvão	Informação sobre consumos anuais de gás natural, petróleo e carvão.	DGEG/MAE	2025/2026	Mensal	mês(n)+31d	-
43	Evolução das cotações médias mensais do petróleo bruto	Evolução das cotações do petróleo bruto – Mapa mensal com as quantidades e valores de petróleo bruto importado, por país de origem.	DGEG/MAE	2025/2026	Mensal	mês(n)+31d	-
44	Fatura Energética	Informação sobre importações, consumos e preços das várias fontes de energia.	DGEG/MAE	2025	Anual	30-abr-26	-
45	Principais indicadores energéticos	Reúne os principais indicadores energéticos em Portugal.	DGEG/MAE	2024	Anual	30-jan-26	-
46	Energia em Portugal - Principais números	Apresentação gráfica da evolução dos principais indicadores energéticos nos últimos 10 anos.	DGEG/MAE	2024	Anual	13-fev-26	-
47	Balanço energético das Regiões Autónomas dos Açores e da Madeira	Tratamento global da informação recebida, com base nas informações estatísticas mensais, trimestrais e anuais relativas à produção e consumo das várias formas de energia, por fonte de energia primária e por setor de atividade, relativa a cada uma das Regiões Autónomas.	DGEG/MAE	2024	Anual	30-jan-26	-
48	Potência instalada, por município, nas centrais produtoras de eletricidade	Potência instalada nas centrais produtoras de energia elétrica/cogeração, por fonte e município.	DGEG/MAE	2024	Anual	30-nov-26	-

QUADRO 3 – PLANO DE PUBLICAÇÕES PARA 2026, POR ÁREA DE ATIVIDADE							
N.º Ord. (1)	Designação (2)	Descrição (3)	Entidade (4)	Período de Referência (5)	Periodicidade (6)	Site (7)	Papel (8)
49	Informação Estatística da Indústria Extrativa	Informação sobre a produção (em volume e valor) da indústria extrativa. Apresenta ainda dados de vendas por indústria consumidora, comércio internacional, estabelecimentos em atividade e pessoal ao serviço.	DGEG/MAE	2025	Anual	31-dez-26	-
50	Folheto digital de estatística de águas minerais naturais e de águas de nascente	Informação sobre a produção e venda (em volume e valor) de águas minerais naturais e de águas de nascente, por setor de atividade (engarrafamento, refrigerantes, termalismo, cosméticos e geotermia), refletindo em números a exploração destes recursos e o seu aproveitamento em Portugal continental. Apresenta ainda o número de estabelecimentos e o pessoal ao serviço.	DGEG/MAE	2025	Anual	30-set-26	-
Construção e Habitação – Área 66							
51	Estatísticas da Construção e Habitação 2025	Caracterização do parque habitacional através dos dados sobre o licenciamento de obras (licenças de obras emitidas pelas Câmaras Municipais) e das obras concluídas (construções novas, ampliações, transformações, restaurações e demolições de edifícios). Disponibilização de indicadores integrados no SIOU, Estatísticas das Operações sobre Imóveis, do Inquérito Anual às Empresas de Construção e elementos informativos sobre o mercado de habitação (vendas de alojamentos familiares, evolução de preços, valores de avaliação bancária e evolução dos custos de construção).	INE	2025	Anual	17-jul-26	-
Transportes – Área 71							
52	Estatísticas dos Transportes e Comunicações 2025	Divulgação dos principais resultados estatísticos sobre a atividade desenvolvida nos setores dos transportes: ferroviário, rodoviário, marítimo, fluvial e aéreo e nos setores dos serviços postais e telecomunicações; informação do comércio internacional desagregada pelos diferentes modos de transporte. A informação reúne resultados de inquéritos realizados pelo INE e de recolha de dados administrativos. Apresenta-se ainda um enquadramento de contexto económico nacional e europeu.	INE	2025	Anual	17-nov-26	-
Turismo – Área 73							
53	Estatísticas do Turismo 2025	Divulgação dos principais resultados relativos à procura turística dos residentes e da oferta e ocupação no setor do alojamento turístico, nomeadamente capacidade, hóspedes e dormidas. Neste setor, são abrangidos os estabelecimentos de alojamento turístico incluindo hotelaria, alojamento local, turismo no espaço rural ou de habitação, parques de campismo e colónias de férias. Apresenta-se ainda um enquadramento do setor do turismo no contexto económico mundial e nacional.	INE	2025	Anual	9-jul-26	-
Ciência e Tecnologia – Área 80							
54	Inquérito Comunitário à Inovação 2022-2024	Divulgação de informação sobre Inovação, no período de 2022 a 2024, relativa a empresas de todas as atividades económicas (CAE) do setor empresarial, com 10 e mais pessoas ao serviço.	INE / DGEEC	2022-2024	Bienal	10-jul-26	-
55	IPCTN24: A I&D por regiões	Apresenta os resultados definitivos do IPCTN24, relativos a recursos humanos e financeiros do país em matéria de Investigação e Desenvolvimento (I&D), por regiões (NUTS II e NUTS III).	DGEEC/MECI	2024	Anual	27-mai-26	-
56	IPCTN25: Resultados provisórios	Apresenta os resultados provisórios do IPCTN25, relativos a recursos humanos e financeiros do país em matéria de I&D, por setores de execução.	DGEEC/MECI	2025	Anual	29-jul-26	-

QUADRO 3 – PLANO DE PUBLICAÇÕES PARA 2026, POR ÁREA DE ATIVIDADE							
N.º Ord. (1)	Designação (2)	Descrição (3)	Entidade (4)	Período de Referência (5)	Periodicidade (6)	Site (7)	Papel (8)
57	IPCTN25: Sumários Estatísticos do setor Ensino Superior	Apresenta os resultados definitivos do IPCTN25, relativos a recursos humanos e financeiros do país em matéria de I&D, no setor Ensino Superior.	DGEEC/MECI	2025	Anual	18-dez-26	-
58	IPCTN25: Sumários Estatísticos do setor Estado	Apresenta os resultados definitivos do IPCTN25, relativos a recursos humanos e financeiros do país em matéria de I&D, no setor Estado.	DGEEC/MECI	2025	Anual	18-dez-26	-
59	IPCTN25: Sumários Estatísticos do setor IPSFL	Apresenta os resultados definitivos do IPCTN25, relativos a recursos humanos e financeiros do país em matéria de Investigação e I&D, no setor Instituições Privadas sem Fins Lucrativos.	DGEEC/MECI	2025	Anual	18-dez-26	-
60	IPCTN25: Sumários Estatísticos do setor Empresas	Apresenta os resultados definitivos do IPCTN25, relativos a recursos humanos e financeiros do país em matéria de I&D, no setor Empresas.	DGEEC/MECI	2025	Anual	18-dez-26	-
61	IPCTN25: Sumários Estatísticos Globais	Apresenta os resultados definitivos do IPCTN25, relativos a recursos humanos e financeiros do país em matéria de I&D – totais nacionais e por setores de execução.	DGEEC/MECI	2025	Anual	18-dez-26	-
62	CIS2024: Sumários Estatísticos	Apresenta os resultados do CIS2024 sobre atividades de inovação nas empresas em Portugal.	DGEEC/MECI	2022-2024 (principais resultados) 2022-2024	Bienal	16-abr-26 10-jul-26	-
Sociedade da Informação – Área 81							
63	Recursos Tecnológicos das Escolas 2024/2025	Apresenta informação estatística agregada em três áreas: Relação alunos/computador e alunos/computador com ligação à internet; Parque informático existente nas escolas (computadores e quadros interativos por finalidade e antiguidade); e Internet. Esta publicação é complementada por um <i>dashboard</i> em <i>Power BI</i> que disponibiliza também informação sobre o Parque informático e ligação à internet, em Portugal continental, com desagregação até ao nível do município.	DGEEC/MECI	2024/2025	Anual	17-jul-26	-
64	IUTIC2025 - Administração Pública Central e Regional	Apresenta os resultados do Inquérito à utilização das tecnologias da informação e comunicação na administração pública central e regional.	DGEEC/MECI	2025	Anual	11-mai-26	-
65	IUTIC2025 - Câmaras Municipais	A publicação apresenta os resultados do Inquérito à utilização das tecnologias da informação e comunicação nas câmaras municipais.	DGEEC/MECI	2025	Anual	11-mai-26	-
Outras publicações							
66	INEWS março 2026	A Newsletter do INE tem como finalidade dar a conhecer o seu trabalho, métodos e prazos. Pretende-se promover o contacto do Instituto com os seus públicos, estabelecer uma relação de maior proximidade, fomentar a literacia estatística e estimular o interesse em conhecer melhor o INE e a informação que produz. Trata-se de uma revista com quatro edições anuais, onde são publicadas informações sobre as atividades, produtos e serviços que o INE disponibiliza a toda a sociedade.	INE	jan-mar	Trimestral	a definir	-
	INEWS junho 2026		INE	abr-jun	Trimestral	a definir	-
	INEWS setembro 2026		INE	jul-set	Trimestral	a definir	-
	INEWS dezembro 2026		INE	out-dez	Trimestral	a definir	-
67	Newsletter COOPSTAT News N. 29	A Newsletter bilingue, com periodicidade semestral, é dedicada às atividades de cooperação estatística do INE, a nível bilateral, com os Países Africanos de Língua Oficial Portuguesa (PALOP), com a Comunidade dos Países de Língua Portuguesa (CPLP) e com outros países terceiros e, a nível multilateral, no âmbito do Sistema Estatístico Europeu, ONU e OCDE.	INE	1º sem. 2026	Semestral	a definir	-
	Newsletter COOPSTAT News N. 30		INE	2º sem. 2026	Semestral	a definir	-

QUADRO 3 – PLANO DE PUBLICAÇÕES PARA 2026, POR ÁREA DE ATIVIDADE							
N.º Ord. (1)	Designação (2)	Descrição (3)	Entidade (4)	Período de Referência (5)	Periodicidade (6)	Site (7)	Papel (8)
68	CPLP em números 2026 - Edição ODS	Brochura comum aos INEs da CPLP, com dados de monitorização dos ODS em todos os países. Tem por objetivo divulgar dados de monitorização da Agenda 2030 disponíveis para os países da CPLP.	INE	2026	Não periódica	a definir	✓
69	Relatório de Atividades do INE, I.P. e das Entidades com Delegação de Competências do INE 2025	Informação sobre as atividades desenvolvidas em 2025 pelo INE e pelas Entidades com Delegação de Competências do INE, tal como previstas no respetivo Plano de Atividades. Especifica, ainda, o desempenho do INE e dessas Entidades no que respeita ao calendário de disponibilidade de informação e edição de publicações e sobre os recursos utilizados na execução do exercício de 2025 (humanos e financeiros).	INE	2025	Anual	a definir	✓
70	Relatório de Atividades do INE, I.P. com Auto-avaliação do QUAR 2025	Informação sobre as atividades desenvolvidas pelo INE em 2025, conforme previsto no respetivo Plano de Atividades. Especifica-se, ainda, o desempenho do INE no que respeita ao cumprimento do calendário de disponibilidade de informação, à edição de publicações, aos recursos utilizados na execução do exercício de 2025 (humanos e financeiros), incluindo a autoavaliação do Quadro de Avaliação e Responsabilização de 2025.	INE	2025	Anual	a definir	✓
71	Plano de Atividades do INE, I.P. e das Entidades com Delegação de Competências do INE 2027	Informação sobre as atividades previstas para 2027 a desenvolver pelo INE e pelas Entidades com Delegação de Competências do INE, devidamente alinhadas com as LGAEO 2023-2027. Salaria os principais desenvolvimentos nas áreas da Metodologia, Recolha e Gestão de Dados, Produção, Difusão, Tecnologias de Informação e Cooperação Estatística Nacional e Internacional. Estima os recursos necessários (humanos e financeiros) associados ao exercício de 2027.	INE	2027	Anual	a definir	✓
72	Relatório e Contas 2025	Sintetiza a atividade desenvolvida pelo INE durante o ano, e apresenta as contas do Instituto de acordo com a legislação em vigor.	INE	2025	Anual	a definir	✓

5. Recursos e Meios



5.1 Recursos Humanos e Financeiros

A execução do Plano de Atividades para 2026 do INE e das Entidades com Delegação de Competências prevê 786 trabalhadores/as: [LGAE0 Obj.2/LA2.1 e LA 2.2] [Estratégia INE Obj.1]

- INE: 687 trabalhadores/as (técnicos superiores especialistas em estatística, assistentes técnicos e assistentes operacionais), de acordo com o mapa de pessoal para 2026, aprovado pela Tutela em 31/07/2025.
- EDC: 99 trabalhadores/as.

Prevê-se que o custo total orçamentado da execução do presente Plano de Atividades venha a situar-se em cerca de 53,013 milhões de euros, correspondendo 43,797 milhões de euros à atividade do INE (82,6% do total) e 9,216 milhões de euros à atividade das Entidades com Delegação de Competências.

Relativamente ao valor orçamentado pelo INE, o mesmo respeita a dotação inicial atribuída pela Tutela e a sua distribuição por 4 agrupamentos da despesa (01, 02, 06 e 07). No seu todo e sempre que possível o total acima referido integra:

- As remunerações e respetivos encargos (designadamente para a Segurança Social) de 687 trabalhadores/as conforme Mapa de Pessoal (514 técnicos superiores, 163 assistentes técnicos e 10 assistentes operacionais), de acordo com o mapa de pessoal aprovado para 2026 (adicionalmente está prevista a contratação até um máximo de 850 prestadores de serviço (contratos de tarefa) para a realização de entrevistas em operações de recolha direta).
- Os honorários a pagar pela prestação de serviço por entrevistadores/as.
- Os encargos com fornecimentos e serviços externos, outras despesas correntes e com investimentos que permitam o adequado funcionamento da organização (Sede e Delegações), incluindo os relativos aos três projetos inscritos no Plano de Recuperação e Resiliência (PRR): i) Infraestrutura de Informação Territorial; ii) Infraestrutura de Dados para Investigação; e iii) Capacitação em Ciência de Dados para o Sistema Estatístico Nacional e para a Administração Pública.

Ainda de referir que a proposta de orçamento para 2026 do INE inclui o anexo XXI - Objetivos de Desenvolvimento Sustentável (ODS) - Agenda 2030, com ações previstas com impacto nos ODS 3, 5, 6, 7 e 12.

Quadro 4 – Recursos e Meios

	Recursos Humanos						Recursos Financeiros	
	Técnico Superior		Assistente Técnico e Operacional		Total		Total	
	Nº	%	Nº	%	Nº	%	1 000 euros	%
INE	514	87,4	173	87,6	687	87,4	43796,9	82,6
Entidades com Delegação de Competências	74,4	12,6	24,4	12,4	98,8	12,6	9 215,7	17,4
DGPJ/MJ	16,0	2,7	12,0	6,1	28,0	3,6	5 723,1	10,8
DGEEC/MECI	33,0	5,6	1,0	0,5	34,0	4,3	1 668,2	3,1
DGRM/MIH MAM	0,8	0,1	0,8	0,4	1,6	0,2	79,6	0,2
DGEG/MAE	14,0	2,4	5,0	2,5	19,0	2,4	990,5	1,9
GEP/MTSSS	10,6	1,8	5,6	2,8	16,2	2,1	754,3	1,4
Total	588,4	100,0	197,4	100,0	785,8	100,0	53012,6	100,0

A afetação dos recursos humanos e financeiros previstos às atividades a desenvolver, de acordo com as áreas de atividade da Classificação Geral de Atividades do INE, encontra-se referida nos quadros 5, 6 e 7; as áreas mais onerosas são “Tecnologias de Informação e Comunicação”, “Rendimento e Condições de Vida”, “Justiça”, “Trabalho, Emprego e Desemprego” e “Conjuntura Económica e Preços”.

Quadro 5 – Previsão de Recursos Humanos e Financeiros por áreas de atividade, em 2026 – Total INE e Entidades com Delegação de Competências do INE

Áreas de Atividade (a)	Número total de atividades (a)	Número total de pessoal	Custo total das atividades estatísticas (1 000 Euros)		
			INE	Entidades com delegação de competências	Total
(1)	(2)	(3)	(4)	(5)	(6)=(4)+(5)
Áreas de atividade estatística de produção					
21 - Ficheiros de Unidades Estatísticas	4	18,4	1 091,4		1 091,4
22 - Metainformação Estatística	4	7,7	560,8		560,8
23 - Metodologias de Normalização	6	6,1	419,2		419,2
24 - Infra-estruturas de Geoinformação	3	15,8	1 023,7		1 023,7
27 - Procedimentos e Práticas de Coordenação	7	2,3	264,1		264,1
29 - Estatísticas Multitemáticas	5	5,7	233,3		233,3
31 - População	17	18,6	1 020,1		1 020,1
32 - Famílias	1	1,5	105,8		105,8
34 - Trabalho, Emprego e Desemprego	17	62,6	4 544,9	736,8	5 281,7
35 - Rendimento e Condições de Vida	7	51,3	5 945,4		5 945,4
36 - Educação, Formação e Aprendizagem	8	25,6	82,0	1 195,1	1 277,1
37 - Cultura, Desporto e Lazer	8	7,1	337,5		337,5
38 - Saúde e Incapacidades	7	8,6	751,8		751,8
39 - Proteção Social	2	2,1	139,7		139,7
40 - Justiça	36	31,1	185,6	5 723,1	5 908,7
45 - Território	10	10,2	627,9		627,9
46 - Ambiente	13	12,3	679,7		679,7
50 - Contas Nacionais	22	45,8	2 841,0		2 841,0
51 - Conjuntura Económica e Preços	20	70,5	5 040,9		5 040,9
52 - Empresas	13	12,8	795,9		795,9
54 - Administrações Públicas	5	10,8	542,7		542,7
57 - Comércio Internacional de Bens	3	32,6	1 582,7		1 582,7
60 - Agricultura e Floresta	22	21,3	1 541,1		1 541,1
61 - Pescas	6	2,1	29,6	79,6	109,2
65 - Indústria e Energia	17	26,3	346,5	990,5	1 337,0
66 - Construção e Habitação	3	8,7	411,5		411,5
70 - Comércio Interno	2	3,8	205,4		205,4
71 - Transportes	11	11,7	561,2		561,2
72 - Comunicações	1	0,2	13,8		13,8
73 - Turismo	4	22,2	1 502,7		1 502,7
74 - Serviços Especializados	1	3,4	177,5		177,5
80 - Ciência e Tecnologia	5	10,1	63,2	441,6	504,8
81 - Sociedade da Informação	6	11,4	771,3	49,1	820,4
Outras áreas de atividade estatística					
11 - Gestão da Qualidade		6,3	303,2		303,2
12 - Comunicação Institucional		7,6	260,5		260,5
14 - Relacionamento com os Respondentes		0,7	21,3		21,3
18 - Tecnologias de Informação e Comunicação	14	62,1	6 219,7		6 219,7
85 - Difusão Estatística		30,9	1 654,0		1 654,0
90, 91, 92, 93 - Cooperação Internacional		6,3	898,8		898,8
Total	310	694,8	43797,0	9215,7	53012,6
Áreas de atividade não estatística do INE					
10 - Planeamento		8,9			
16 - Recursos Humanos		28,3			
17 - Recursos Materiais e Financeiros		18,8			
Conselho Superior de Estatística (atividade 004)		5,0			
Outras ativ. gestão e admin. e custos de estrutura		30,0			
Total recursos humanos das áreas de ativ. não estatística - INE		91,0			
Total dos recursos humanos do SEN		785,8			

(a) baseada na Classificação Geral de Atividades

Quadro 6 – Previsão de Recursos Humanos e Financeiros por áreas de atividade em 2026 – INE

Áreas de Atividade (a)	INSTITUTO NACIONAL DE ESTATÍSTICA					
	Número de Atividades (a)	Pessoal (em número)			Custo direto das atividades (1 000 euros)	Custo total das atividades estatísticas (1 000 euros)
		Total	técnico superior	assistente técnico e operacional		
(1)	(2)	(3)=(4)+(5)	(4)	(5)	(6)	(7)
Áreas de atividade estatística de produção						
21 - Ficheiros de Unidades Estatísticas	4	18,4	11,1	7,3	909,4	1 091,4
22 - Metainformação Estatística	4	7,7	7,5	0,2	482,5	560,8
23 - Metodologias de Normalização	6	6,1	5,9	0,2	361,9	419,2
24 - Infraestruturas de Geoinformação	3	15,8	13,4	2,5	853,1	1 023,7
27 - Procedimentos e Práticas de Coordenação	7	2,3	2,2	0,1	223,0	264,1
29 - Estatísticas Multitemáticas	5	5,7	4,8	0,9	188,5	233,3
31 - População	17	18,6	16,3	2,3	824,6	1 020,1
32 - Famílias	1	1,5	1,4	0,0	85,4	105,8
34 - Trabalho, Emprego e Desemprego	9	46,6	34,4	12,2	3 665,8	4 544,9
35 - Rendimento e Condições de Vida	7	51,3	42,8	8,5	4 798,1	5 945,4
36 - Educação, Formação e Aprendizagem	2	1,4	1,4	0,0	66,2	82,0
37 - Cultura, Desporto e Lazer	8	7,1	3,4	3,7	272,1	337,5
38 - Saúde e Incapacidades	7	8,6	6,8	1,8	607,6	751,8
39 - Proteção Social	2	2,1	2,0	0,1	112,7	139,7
40 - Justiça	3	3,1	2,5	0,6	150,6	185,6
45 - Território	10	10,2	9,9	0,3	509,6	627,9
46 - Ambiente	13	12,3	8,6	3,7	550,1	679,7
50 - Contas Nacionais	22	45,8	43,7	2,1	2 277,9	2 841,0
51 - Conjuntura Económica e Preços	20	70,5	50,6	19,9	4 060,9	5 040,9
52 - Empresas	13	12,8	11,8	1,0	646,0	795,9
54 - Administrações Públicas	5	10,8	6,6	4,2	438,3	542,7
57 - Comércio Internacional de Bens	3	32,6	17,0	15,6	1 278,4	1 582,7
60 - Agricultura e Floresta	22	21,3	16,6	4,7	1 250,9	1 541,1
61 - Pescas	2	0,5	0,3	0,2	24,0	29,6
65 - Indústria e Energia	2	7,3	5,6	1,7	279,6	346,5
66 - Construção e Habitação	3	8,7	4,5	4,1	333,4	411,5
70 - Comércio Interno	2	3,8	2,9	0,9	166,1	205,4
71 - Transportes	11	11,7	6,3	5,4	453,2	561,2
72 - Comunicações	1	0,2	0,2	0,0	11,2	13,8
73 - Turismo	4	22,2	15,0	7,2	1 214,2	1 502,7
74 - Serviços Especializados	1	3,4	2,8	0,7	143,4	177,5
80 - Ciência e Tecnologia	2	1,1	1,1	0,1	51,3	63,2
81 - Sociedade da Informação	3	10,4	8,6	1,9	623,7	771,3
Outras áreas de atividade estatística						
11 - Gestão da Qualidade		6,3	5,9	0,4	294,6	303,2
12 - Comunicação Institucional		7,6	1,6	6,0	222,5	260,5
14 - Relacionamento com os Respondentes		0,7	0,4	0,3	18,8	21,3
18 - Tecnologias de Informação e Comunicação	14	62,1	51,1	11,1	5 526,6	6 219,7
85 - Difusão Estatística		30,9	23,0	7,9	1 353,9	1 654,0
90, 91, 92, 93 - Cooperação Internacional		6,3	5,9	0,4	748,7	898,8
1 - Total das áreas de atividade estatística	238	596	456	140	36078,7	43 796,9
Áreas de atividade não estatística						
10 - Planeamento		8,9	6,6	2,3	894,2	
16 - Recursos Humanos		28,3	17,3	11,0	792,9	
17 - Recursos Materiais e Financeiros		18,8	9,9	8,8	839,4	
Conselho Superior de Estatística (atividade 004)		5,0	4,0	1,0	325,6	
Outras ativ. gestão e admin. e custos de estrutura		30,0	20,1	9,9	4 866,3	
2 - Total das áreas de ativ. não estatística		91	58	33	7718,3	
3 - Total das áreas de atividade estatística e não estatística [1 + 2]		687	514	173	43 796,9	

(a) baseadas na Classificação Geral de Atividades do INE

Quadro 7 – Previsão de Recursos Humanos e Financeiros por áreas de atividade em 2026, Entidades com Delegação de Competências do INE

Áreas de Atividade (a)	Entidade	Número de atividades	Pessoal (em número)			Custo reportado das atividades (1 000 euros)	Custo estimado das atividades (1 000 euros)
			Total	técnico superior	assistente técnico e operacional		
(1)	(2)	(3)	(4)=(5)+(6)	(5)	(6)	(7)	(8)
Áreas de atividade estatística de produção							
34 - Trabalho, Emprego e Desemprego	GEP/MTSSS	8	16,0	10,4	5,6	709,4	736,8
36 - Educação, Formação e Aprendizagem	GEP/MTSSS	1	0,2	0,2	0	16,9	17,6
	DGEEC/MECI	5	24,0	23,0	1,0	1.177,6	1.177,6
40 - Justiça	DGPJ/MJ	33	28,0	16,0	12,0	5.500,5	5.723,1
61 - Pescas	DGRM/MIH MAM	4	1,6	0,8	0,8	74,9	79,6
65 - Indústria e Energia	DGEG/MAE	15	19,0	14,0	5,0	990,5	990,5
80 - Ciência e Tecnologia	DGEEC/MECI	3	9,0	9,0	0	441,6	441,6
81 - Sociedade da Informação	DGEEC/MECI	3	1,0	1,0	0	49,1	49,1
Total das Áreas de Atividade Estatística - Entidades com Delegação de Competências		72	98,8	74,4	24,4	8.960,4	9.215,7

(a) baseada na Classificação Geral de Atividades

5.2 Informação adicional

5.2.1 Gestão de Recursos Humanos

A gestão de recursos humanos do Instituto continuará a dar particular atenção à saída de recursos devido a i) mobilidade para outras entidades no seio da Administração Pública e das empresas privadas; e ii) ao crescente número de aposentações previsíveis face à elevada média etária dos trabalhadores/as ao serviço no INE (média de 52,82 anos de idade à data de 17/11/2025).

Em 2025 foi efetuada a integração de 53 novos técnicos em resultado do processo de recrutamento específico fora da Administração Pública iniciado em finais de 2023, sendo que a necessidade de reposição de recursos continuará a ser uma exigência para a resposta adequada à concretização das várias atividades previstas neste plano, em particular na resposta às solicitações de novos domínios estatísticos e no desenvolvimento de processos em matéria de inovação, sejam a nível nacional ou europeu. O processo de recrutamento específico fora da Administração Pública irá continuar em 2026.

O reforço de competências continuará a ser uma prioridade, com um investimento consistente na formação profissional especializada, nomeadamente através da academia, com ações de formação específicas para o INE e na capacitação em ciência dos dados enquadrado no PRR (que finalizará em março). No âmbito da sua função de coordenação, o INE continuará a alargar estas medidas, e sempre que for possível, às entidades com delegação de competências, SREA e DREM, com o objetivo de fortalecer a comunidade estatística do Sistema Estatístico Nacional, em particular em matérias das TIC e que promovam a inovação, bem como a outras instituições da Administração Pública. [ODS 4/Meta 4.4]

Reconhecendo a importância da conciliação entre a vida pessoal, familiar e profissional, o INE prosseguirá com a implementação de medidas adequadas, dentro do seu enquadramento legal na Administração Pública, procurando promover o bem-estar dos seus trabalhadores em combinação com a eficiência dos processos internos na prossecução da Missão do INE. [ODS 8/Meta 8.8]

5.2.2 Formação Profissional

A formação profissional constitui um processo-chave na gestão de recursos humanos para o cumprimento dos objetivos anuais e estratégicos do INE. O plano de formação plurianual do INE tem como alinhamento: [LGAEO Obj.2/LA2.1 e LA 2.2] [Estratégia INE Obj.1] [ODS 4/Meta 4.4]:

- Ações de formação em áreas técnico-científicas e tecnológicas que acompanhem a modernização do processo de produção e difusão das estatísticas oficiais, incluindo ações de formação que incidam sobre a componente de tratamento, gestão e análise de dados, Tecnologias de Informação e Comunicação (TIC) e nas áreas da estatística, econometria e ciência de dados.

- Ações no projeto de capacitação em ciência de dados no âmbito do PRR gerido pelo INE, que abrange as entidades do Sistema Estatístico Nacional e estende-se à Administração (que finalizará em 2026).
- Ações de formação relacionadas com o Sistema de Gestão de Segurança de Informação, o Sistema de Gestão da Qualidade e no âmbito do cumprimento Regime Geral de Prevenção da Corrupção.
- Ações de formação do *European Statistics Training Programme de 2026*, assim como a participação em seminários e conferências, incentivando a apresentação de trabalhos relacionados com a atividade desenvolvida no INE.
- Ações de formação do Plano de formação do INA (Direção-Geral da Qualificação dos Trabalhadores em Funções Públicas), nomeadamente em ações de natureza transversal à Administração Pública.
- Articulação com universidades e outras instituições especializadas em matérias de especial interesse para a melhoria das competências dos quadros do INE, para a realização de cursos de formação específica, seguindo a abordagem dos anos anteriores. O estabelecimento de parcerias com essas instituições, nomeadamente para as áreas da estatística, econometria e ciência de dados tem-se revelado particularmente positivo, pelo que se procurará alargar a abrangência desta abordagem a outros domínios.
- Realização do Curso de Formação Específico para Integração de Trabalhadores na Carreira Especial de Técnico Superior Especialista em Estatística do Instituto Nacional de Estatística (de acordo com o Anexo à Portaria n.º 355/2015, de 14 de outubro), para novos trabalhadores.

5.2.3 Segurança, Saúde e Bem-estar no Trabalho

O INE no âmbito das suas atribuições enquanto entidade pública, prossegue uma política ativa da promoção da Segurança, Saúde e Bem-Estar no Trabalho (SST), orientada pela prevenção e pela melhoria contínua das condições laborais, em consonância com os requisitos legais e regulamentares aplicáveis, bem como com os compromissos institucionais assumidos.

A avaliação de riscos profissionais constitui o eixo estruturante da atividade da SST no INE, sendo conduzida com periodicidade e rigor técnico, através dos seus Técnicos de Segurança no Trabalho credenciados na ACT, com vista à identificação de fatores de risco suscetíveis de comprometer a integridade física e psicológica dos trabalhadores. Os relatórios elaborados neste contexto contemplam a definição de medidas de prevenção, proteção e mitigação de riscos, cuja eficácia e eficiência são objeto de monitorização sistemática e contínua, permitindo a adoção de ações corretivas e/ou de melhoria no final de cada ciclo de gestão. [ODS8/Meta8.8]

O Plano de Formação do INE integra, de forma estruturada, ações formativas no domínio da SST, com o objetivo de reforçar as competências dos trabalhadores e dirigentes na identificação e gestão dos riscos profissionais.

O INE promove atividades de vigilância da saúde que incluem exames, consultas e acompanhamento das doenças profissionais.

As atividades no âmbito da SST são também acompanhadas por um indicador constante do QUAR do INE, que permite avaliar o grau de concretização das iniciativas desenvolvidas nesta matéria.

5.2.4 Publicidade institucional

Para 2026, não se prevê realizar qualquer ação de publicidade institucional enquadrável na legislação em vigor sobre este assunto (Lei n.º 95/2015, de 17 de agosto, na sua redação atual).

5.2.5 Programa de Gestão do Património Imobiliário do Estado

(Decreto-Lei nº 280/2007, de 7 de agosto, na sua redação atual)

O Programa de Gestão do Património Imobiliário do Estado foi aprovado pela Resolução do Conselho de Ministros n.º 162/2008, de 24 de outubro. Esta Resolução determinou a aprovação sob a forma de Portaria do Programa de Inventariação previsto no artigo 114.º do DL n.º 280/2007, de 7 de agosto, o qual consta do Anexo às Portaria n.º 95/2009, de 29 de janeiro.

Prescreve a citada Portaria, designadamente:

- Que o Programa de Inventariação “*abrange os bens imóveis e os direitos a eles inerentes do Estado e dos Institutos Públicos...*” (n.º 1, do ponto I);
- Tal Programa é gerido pelo Ministério da Finanças, através da Direção-Geral do Tesouro e das Finanças (n.º 3, do ponto I);
- A prestação e atualização da informação é da exclusiva responsabilidade dos serviços da administração direta ou indireta do Estado utilizadores ou proprietários de imóveis (n.º 4, do ponto I), como é o caso do INE;
- O sistema desmaterializado de prestação e atualização permanente de informação referida no n.º 3, do ponto I, funcionará com base em plataforma eletrónica a disponibilizar pela Entidade do Tesouro e Finanças (ETF).

Na sequência da entrada em vigor da legislação acima referida e da publicação da LOE2009 (nomeadamente o estabelecido no n.º 1, do artigo 5.º, da Lei n.º 64-A/2008, de 31 de dezembro), o INE procedeu ao carregamento da informação relativa aos seus imóveis próprios e arrendados.

Até à data e através do Sistema de Informação dos Imóveis do Estado (SIIE), o INE tem mantida atualizada toda a informação solicitada, sendo que, resumidamente, constam os dados relativos os seguintes imóveis:

N.º ID (atribuído pelo SIIE)	Descrição	Concelho	Propriedade	Observações
115	INE - Sede	Lisboa	INE (Próprio)	Edifício construído em 1935 e que se encontra classificado. O seu valor contabilístico foi obtido através de avaliação efetuadas em finais de 1989, por equipa de peritos independentes.
122	INE - Dependência	Lisboa	Terceiros	Edifício arrendado.
4761	INE - Delegação do Porto	Porto	INE (Próprio)	Várias frações de um edifício (parte do Rés do Chão, 8.º e 9.º andar), adquiridas em 1995. Encontram-se contabilizadas pelo custo de aquisição.
4744	INE - Delegação de Coimbra	Coimbra	INE (Próprio)	Edifício construído em 1999 no logradouro da Casa das andorinhas. Encontra-se contabilizado pelo custo de aquisição.
128	INE - Delegação de Coimbra	Coimbra	INE (Próprio)	Casa das andorinhas - Edifício adquirido em 1989, cuja construção é anterior a 1951. Encontra-se contabilizado pelo custo de aquisição.
4760	INE - Delegação de Évora	Évora	INE (Próprio)	Edifício adquirido em 1990. Encontra-se contabilizado pelo custo de aquisição.
4437	INE - Delegação de Faro	Faro	Terceiros	Edifício arrendado.

5.2.6 Medidas de Modernização Administrativa

O processo de produção e difusão estatística do INE prossegue em alinhamento com as estratégias definidas no âmbito dos Sistemas Estatístico Nacional e Europeu, promovendo a adoção de medidas de modernização e racionalização administrativa, conforme previsto no Decreto-Lei n.º 73/2014, de 13 de maio, que estabelece o modelo de organização da Administração Pública orientado para resultados, eficiência e qualidade dos serviços prestados.

Neste contexto, são implementadas metodologias e tecnologias avançadas, com o objetivo de simplificar processos e ampliar o acesso e a utilidade da informação estatística. A intensificação do uso de novas fontes de dados, designadamente dados administrativos, visa substituir ou complementar os métodos tradicionais de recolha, potenciando a eficiência do processo de produção estatística.

A implementação destas medidas visa, ainda, diminuir o esforço de resposta por parte de cidadãos e empresas e aumentar a cobertura temática e o valor acrescentado da informação estatística produzida, dando resposta às exigências de uma sociedade cada vez mais digital, exigente e baseada em evidência.

Ao longo do presente Plano estão descritas, de forma detalhada, várias iniciativas estruturantes de modernização e inovação, destacando-se:

- **Infraestrutura Nacional de Dados no INE:** reforço da integração de fontes de dados externas e internas, contribuindo para a racionalização da produção estatística, a redução dos custos de contexto, assim como a produção de novos indicadores estatísticos. (ver Capítulos 2.1, 2.2 e 2.3).
- **Modernização dos modos de recolha de dados:** o INE continuará a apostar na modernização dos modos de recolha, promovendo a utilização preferencial de meios eletrónicos, nomeadamente questionários online (CAWI), Transmissão de dados automáticos, entrevistas assistidas por computador (CAPI/CATI) e integração sistemática com dados administrativos. Estas soluções visam racionalizar os processos de produção estatística, reduzir o esforço dos respondentes, e reforçar a qualidade, eficiência da informação produzida. (ver Capítulos 2.1, 2.2 e 2.3).
- **Metodologia e Tecnologias de Informação e Comunicação:** dinamização de um conjunto de ações estruturadas para a modernização dos processos core do INE, com impacto na infraestrutura tecnológica, gestão integrada dos dados e na promoção da inovação. (ver Capítulo 2.2).
- **StatsLab – Estatísticas em Desenvolvimento:** o INE continuará a dinamizar o StatsLab como ambiente experimental de inovação estatística, que permite testar novos produtos baseados em fontes alternativas e técnicas emergentes de análise. Esta abordagem promove a experimentação responsável e a agilidade na resposta a novas necessidades estatísticas, com orientação para resultados, inovação e melhoria contínua, contribuindo para uma gestão mais eficiente, sustentável e centrada no utilizador. (ver Capítulo 2.1).
- **Difusão e Comunicação das Estatísticas Oficiais:** aposta continuada na valorização do Portal do INE (www.ine.pt) como canal privilegiado de acesso à informação estatística, reforçando a transparência, a acessibilidade e a utilidade pública da informação, em especial para fins científicos, promovendo o acesso equitativo e em tempo útil à informação estatística oficial à Sociedade. (ver Capítulo 2.5)

- **Sistema de Gestão Integrado:** o INE continuará a consolidar este Sistema, certificado pelas normas ISO 9001 e ISO/IEC 27001. Este sistema suporta de forma estruturada a gestão da qualidade e da segurança da informação em todos os processos da cadeia estatística, assegurando a coerência organizacional, a mitigação de riscos, a valorização dos recursos e a eficiência operacional. A articulação com os instrumentos de planeamento, monitorização e avaliação permite reforçar a confiança no serviço prestado pelo INE à Sociedade. (ver Capítulos 2.2 e 2.6)
- **Promoção da cultura de gestão de risco organizacional:** também no quadro do Sistema de Gestão Integrado, o INE continuará a reforçar os seus mecanismos de identificação, avaliação, monitorização e tratamento de riscos, tanto ao nível da produção estatística como dos processos transversais de suporte. Esta abordagem visa antecipar cenários de disrupção, reduzir vulnerabilidades organizacionais e apoiar a tomada de decisão estratégica com base em evidência, conforme os princípios de responsabilização, racionalidade e eficácia. (ver Capítulos 2.2 e 2.6)
- **Participação dos utilizadores e prestadores de informação no processo de melhoria contínua:** o INE continuará a promover uma cultura de escuta ativa, garantindo canais acessíveis para a receção de sugestões, elogios e reclamações, designadamente através do portal institucional e do livro eletrónico amarelo. O tratamento sistemático destes contributos, em conformidade com os compromissos assumidos na Carta da Qualidade, constitui um instrumento relevante de melhoria dos serviços estatísticos prestados, permitindo adaptar produtos e processos às reais necessidades dos utilizadores. Este mecanismo de participação pública reforça os princípios da transparência, da qualidade e da responsabilização, complementado com uma dinâmica de auscultação através de inquéritos de perceção. (ver Capítulo 2.6)

Anexo 1. Metodologia de cálculo do custo total da produção estatística

A previsão do custo da produção estatística, estimada no Quadro 5, resulta do somatório dos custos da atividade estatística prevista para o INE e para as Entidades com Delegação de Competências do INE.

A previsão do custo da atividade estatística do INE foi calculada numa ótica económica, de acordo com a metodologia que se descreve:

- a) **Custos diretos ou diretamente imputáveis às atividades estatísticas/missão**, tais como: remunerações (estimadas com base no tempo de trabalho afeto a cada atividade), questionários, material diverso, honorários (entrevistadores/as e outros), deslocações e estadas e ajudas de custo, comunicação, correios e subcontratos.

Para cada atividade podem concorrer mais do que uma Unidade Orgânica. Em regra, para cada atividade estatística foram contabilizados, como concorrendo de forma direta, a Unidade Orgânica responsável pela operação, o Departamento de Recolha e Gestão de Dados, o Departamento de Metodologia e Sistemas de Informação (na parte que respeita aos Métodos Estatísticos e desenvolvimento de aplicações específicas para cada operação).

- b) **Custos das atividades não estatísticas das Unidades Orgânicas de produção/missão**, tais como: custos indiretos (os quais não são possíveis de imputação a qualquer atividade) e custos imputados a atividades de apoio à produção/missão. Estes custos são imputados às atividades estatísticas dessas unidades orgânicas na proporção dos custos diretos destas.

- c) **Custos das atividades não estatísticas das Unidades Orgânicas de apoio à produção/missão**. Representam os custos das Unidades Orgânicas de apoio à produção/missão, os quais ocorrem por serem necessárias à realização das atividades estatísticas. Para contabilizar a totalidade dos custos provocados por cada atividade estatística, distribui-se a totalidade dos custos das atividades não estatísticas das Unidades Orgânicas de apoio à produção/missão (incluindo os custos indiretos) pelas atividades estatísticas. Esta imputação foi feita através de uma distribuição proporcional destes custos.

O cálculo do custo de cada operação estatística é, assim, apurado do seguinte modo:

$$CP = [CD + CUP + CUA]$$

onde:

CP	corresponde aos custos globais de produção de uma determinada operação estatística;
CD	são os Custos Diretos (descritos na alínea a);
CUP	são os custos das atividades não estatísticas (incluindo os custos indiretos) originados na(s) Unidade(s) que contribui(em) diretamente para a produção de uma operação estatística (descritos na alínea b);
CUA	são os custos das atividades não estatísticas (incluindo os custos indiretos) das Unidades de apoio (descritos na alínea c).

Quadro 8 – Rubricas de Custos por Natureza, consideradas pelas Entidades com Delegação de Competências do INE

RUBRICAS	DGEEC/ MECI	DGEG/ MAE	DGPJ/ MJ	DGRM/ MIH MECT MAR	GEP/ MTSSS
Custos Diretos					
Instrumentos de notação/Materiais diversos			X		
Material de escritório	X	X	X		X
Material de computador	X	X	X		X
Comunicação - correios	X	X			X
Comunicação - Tel, fax, telex.	X	X			X
Deslocações e estadas - País	X		X		
Deslocações e estadas - Estrangeiro	X	X			X
Honorários / Subcontratos					
Trabalhos especializados	X	X	X		X
Publicidade e propaganda			X		
Difusão					
Formação profissional	X	X	X		X
Remunerações	X	X	X	X	X
Subsídio de férias e Natal	X	X	X	X	X
Ajudas de custo	X	X			X
Subsídio de refeição	X	X	X	X	X
Encargos sobre remunerações		X	X		X
Outros custos com pessoal	X		X		
Outros fornecimentos e serviços	X			X	X
Custos Indiretos					
Eletricidade e água	X	X			X
Combustíveis			X		X
Livros e documentação técnica	X		X		
Rendas de edifícios	X	X	X		X
Alugueres e juros			X		
Despesas de representação	X	X	X		X
Seguros			X		
Conservação e reparação – Equipamentos informáticos	X	X			
Conservação e reparação - Outros	X	X	X		
Amortizações					
Limpeza, higiene e conforto	X	X	X		
Vigilância e segurança	X	X			

Dado que os custos reportados por cada Entidade não são comparáveis entre si, nem com os valores reportados para o INE, uma vez que as diferentes entidades incluíram no custo reportado um conjunto diferente de rubricas orçamentais, levou-se a cabo uma correção, que consistiu numa imputação de custos a algumas das rubricas que não foram orçamentadas em cada uma das outras Entidades (Quadro 7). Esta imputação teve por referência os valores que elas assumem no INE, tal como se apresenta no Quadro 9.

Quadro 9 – Valores que as rubricas de custos assumem no INE

Rubricas	Valores assumidos no INE
Eletricidade e Água	0,0085
Material de Escritório e Computador	0,0005
Comunicações – Correios	0,0026
Comunicações – Telefone	0,0015
Deslocações e Estadas Estrangeiro	0,0088
Conservação e Reparação – Equipamento Informático	0,0102
Conservação e Reparação – Outros Equipamentos	0,0099
Limpeza, Higiene e Conforto	0,0114
Vigilância e Segurança	0,0070
Ajudas de Custo Estrangeiro	0,0018

Ao ler os valores do Custo Estimado das Atividades, importa ter presente que os números apresentados resultam deste exercício de imputação. No exercício apenas se imputaram rubricas que pareceram essenciais para levar a cabo a atividade, não tendo sido imputados, por exemplo, quaisquer custos associados ao trabalho de campo, uma vez que estes têm um peso no INE não comparável ao peso que assumirá noutras entidades. A estimativa apresentada poderá, assim, subestimar o verdadeiro custo da produção estatística nacional.

Por outro lado, também não é seguro que o peso relativo que as rubricas imputadas representam no INE corresponda ao peso que assumem noutras entidades. No entanto, esta metodologia, apesar das limitações reconhecidas, parece ser uma boa primeira aproximação para avaliar o custo total das atividades previstas no presente Plano de Atividades.

Anexo 2. Linhas Gerais da Atividade Estatística Oficial 2023-2027: Linhas de atuação

Objetivo 1 - Maximizar a eficácia e a eficiência dos processos de produção estatística, para uma oferta mais abrangente, oportuna, frequente e granular das estatísticas oficiais.	Objetivo 2 - Robustecer as Autoridades Estatísticas com os meios tecnológicos mais avançados e promovê-las como organizações de referência.	Objetivo 3 - Aprofundar os mecanismos de coordenação e cooperação do Sistema Estatístico Nacional e promover a cooperação com entidades externas.	Objetivo 4 - Consolidar o papel das estatísticas oficiais na sociedade, comunicando de forma eficiente e eficaz.
LA 1.1. Reforçar a modernização dos sistemas de produção através da integração de novas fontes de informação, da otimização de processos, da utilização de metodologias inovadoras e da aplicação das tecnologias digitais e geoespaciais, assegurando a necessária confidencialidade e proteção dos dados.	LA 2.1. Dotar as Autoridades Estatísticas com os recursos humanos em número e perfis adequados e com os meios financeiros e tecnológicos necessários à modernização dos processos de produção e difusão estatística, especialmente no contexto da atual transformação digital.	LA 3.1. Otimizar o modelo organizacional do Conselho Superior de Estatística, potenciando o seu papel como fórum de discussão estratégica e de colaboração, alicerçado numa cultura de responsabilização dos seus membros.	LA 4.1. Aumentar a visibilidade e melhorar a compreensão das estatísticas oficiais, através de uma estratégia de comunicação estatística, ajustada aos diversos tipos de utilizadores.
LA 1.2. Intensificar a integração de dados administrativos nos processos de produção estatística, assegurando o acesso regular e consistente aos dados, bem como a articulação das Autoridades Estatísticas e organismos públicos na conceção, desenvolvimento, alteração e cessação dos registos administrativos relevantes para fins estatísticos.	LA 2.2. Garantir a contínua formação, capacitação e valorização dos recursos humanos ao serviço das estatísticas oficiais, assim como assegurar, quando necessário, a sua adequada substituição.	LA 3.2. Reforçar a partilha de informação entre as Autoridades Estatísticas, em conformidade com os normativos de proteção dos dados.	LA 4.2. Melhorar a usabilidade e acessibilidade das estatísticas oficiais.
LA 1.3. Progredir no acesso e utilização de dados detidos por entidades privadas para fins estatísticos.	LA 2.3. Melhorar os fatores de atratividade das carreiras profissionais das Autoridades Estatísticas, promovendo o desenvolvimento pessoal, profissional e a retenção dos recursos humanos adequados às necessidades do Sistema Estatístico Nacional.	LA 3.3. Estimular a cultura de partilha de conhecimentos, de experiências e de “boas práticas” e dinamizar a cooperação com a comunidade científica e com o meio académico.	LA 4.3. Fomentar e melhorar a disponibilização e harmonização de metainformação que assegure a compreensão eficaz das fontes de dados e das estatísticas oficiais.
LA 1.4. Alargar a oferta de informação estatística, aumentando a sua cobertura a temáticas emergentes e reforçando a disponibilização de estatísticas regionais e locais.		LA 3.4. Utilizar o Sistema Estatístico Nacional como figura para maximizar o alcance das estatísticas oficiais na sociedade, nomeadamente junto dos decisores.	LA 4.4. Promover a “marca” estatísticas oficiais e os seus valores, de modo a robustecer a confiança e a utilização das estatísticas oficiais e combater a desinformação, contribuindo para uma sociedade democrática e que proteja os direitos fundamentais dos cidadãos.
LA 1.5. Prosseguir a colaboração entre as Autoridades Estatísticas e os organismos competentes da Administração Pública, potenciando a harmonização e racionalização de meios e a qualidade das estatísticas oficiais, nomeadamente possibilitando o acompanhamento, no âmbito do CSE, dos desenvolvimentos em curso nos ficheiros de estabelecimentos.		LA 3.5. Promover a articulação e a proximidade entre produtores, fornecedores, respondentes e utilizadores das estatísticas oficiais.	LA 4.5. Incrementar a literacia estatística através de uma estratégia integrada entre as Autoridades Estatísticas e do reforço de parcerias.
		LA 3.6. Assegurar o acompanhamento, pelo Conselho Superior de Estatística, das alterações metodológicas introduzidas pelas Autoridades Estatísticas em operações estatísticas de grande impacto económico e social.	
		LA 3.7. Criar os mecanismos necessários ao cumprimento, pelo Governo e pela Assembleia da República, assim como pelos órgãos de governo próprios das Regiões Autónomas, da disposição de consulta prévia ao Conselho Superior de Estatística, prevista na Lei do Sistema Estatístico Nacional, contribuindo designadamente para a eliminação de redundâncias na produção estatística e para potenciar a apropriação de dados administrativos para fins estatísticos.	
		LA 3.8. Promover a relevância das Autoridades Estatísticas na comunidade estatística internacional e dinamizar a cooperação para o desenvolvimento, em particular com os países de língua portuguesa.	

Enquadramento

Na sequência da definição das Linhas Gerais da Atividade Estatística Oficial para 2023-2027, no âmbito do Conselho Superior de Estatística (CSE), no final da preparação do plano de atividades para 2023, o INE definiu cinco objetivos estratégicos para os próximos 5 anos, em alinhamento com a estratégia definida para o Sistema Estatístico Nacional (SEN), tendo como base os mesmos documentos enquadreadores a níveis nacional e europeu.

Pretende-se orientar a atividade do INE, definindo linhas de atuação mais específicas e concretas ao nível operacional, objeto de revisão e atualização periódica, em particular em sede de avaliação de resultados.

O INE prosseguirá a mesma Missão, e a sua definição de Visão mantém-se como guia de orientação da sua atividade.

Missão

O INE tem por Missão produzir, de forma independente e imparcial, informação estatística oficial de qualidade, relevante para a Sociedade, promovendo a coordenação, a análise, a inovação e a divulgação da atividade estatística nacional, garantindo o armazenamento integrado de dados.

Visão

O INE como uma Autoridade Estatística independente e credível, que desenvolve processos estatísticos metodologicamente avançados, que recorre à inovação tecnológica, à ciência de dados, à integração de múltiplas fontes para fins estatísticos, no respeito pela confidencialidade dos cidadãos e entidades, e que devolve à sociedade estatísticas de valor para um melhor conhecimento, investigação e a tomada de decisão.

Objetivos estratégicos do INE para 2023-2027 e linhas de atuação

Objetivo 1

Palavra-chave: Recursos

Garantir que o INE seja dotado dos recursos humanos, financeiros e tecnológicos adequados para a concretização dos seus planos de atividade e as suas atividades de inovação. Particular atenção será dada aos recursos humanos, em número e perfis adequados, assim como às carreiras e à sua capacidade de atração e retenção. Otimizar a estrutura organizacional com vista a ganhos de eficiência.

Linhas de atuação:

- Dotar o INE dos recursos humanos necessários, quer por recurso a recrutamento na Administração Pública, quer por recurso a recrutamento externo. A retenção e valorização (Carreiras) dos recursos humanos especializados do INE é essencial, assim como a transferência de conhecimentos intergeracional e para novos Técnicos/as.
- Alinhar as áreas de formação aos Técnicos/as do INE em função: i) da estratégia de desenvolvimento do INE; e, ii) da adequada capacitação individual. Destacam-se as seguintes áreas: arquitetura de sistemas de informação; infraestrutura tecnológica; segurança da informação; proteção de dados e metodologias de anonimização de dados; gestão e ciência de dados; métodos estatísticos, análise estatística e econométrica; comunicação e visualização de dados; liderança e gestão de equipas; e, áreas da gestão das competências comportamentais.

- Prosseguir a gestão dos Recursos Humanos promovendo a conciliação da vida profissional, familiar e pessoal.
- Otimizar a estrutura orgânica do INE em função das áreas estratégicas, a par das necessárias alterações dos diplomas legais de enquadramento orgânico.
- Dotar o INE com os recursos tecnológicos adequados à sua estratégia de desenvolvimento de infraestrutura da informação e tecnológica, tendo como eixo orientador a Infraestrutura Nacional de Dados - IND e a segurança e proteção de dados. Garantir os recursos financeiros adequados para novos investimentos e manutenção.

Objetivo 2

Palavra-chave: Modernização

Prosseguir a modernização dos processos estatísticos nas dimensões de infraestrutura tecnológica e metodológica e continuar a desenvolver a Infraestrutura Nacional de Dados no INE. O acesso a novas fontes de dados, sejam públicas ou privadas, continuarão a ser objeto de análise e posterior integração para fins estatísticos e de investigação. O StatsLab – estatísticas em desenvolvimento, manter-se-á como espaço de inovação.

Linhas de atuação:

- Prosseguir o desenvolvimento da Infraestrutura Nacional de Dados (IND). O estado de maturidade da IND permitirá, para além da sua integração cada vez mais abrangente no processo de produção estatístico, alargar a sua utilização para fins de investigação, em estreita articulação com as Entidades que detêm os dados e outras parceiras.
- Continuar o desenvolvimento da Base de População Residente (BPR), integrando novas fontes de informação estatística, com vista ao novo modelo dos Censos baseado em dados administrativos.
- Prosseguir a estratégia de *Data Scouting* de novas fontes de dados, públicas e privadas, para a sua integração na IND, garantindo a sustentabilidade da sua disponibilidade para fins estatísticos e contribuindo para a redução de custos e da carga estatística.
- Prosseguir o desenvolvimento e modernização da infraestrutura de suporte ao processo produtivo de estatísticas oficiais, ao nível da arquitetura de sistemas de informação, da infraestrutura de informação de base, em integração plena com a infraestrutura de dados geográficos, e de novas metodologias estatísticas.
- Continuar a recorrer a novas técnicas de tratamento estatístico, utilizando novas fontes de dados, novas tecnologias e métodos, aplicando-as quer à atividade corrente, quer ao desenvolvimento de projetos inovadores e de carácter experimental no contexto do StatsLab - Estatísticas em Desenvolvimento. Este espaço de pendor inovador procurará ganhar uma crescente relevância no contexto de novos domínios estatísticos.
- Robustecer o Sistema de Gestão de Segurança da Informação do INE, mantendo o seu percurso de alargamento de âmbito da certificação pela Norma ISO 27001.
- Implementar os projetos do INE no âmbito do Plano de Recuperação e Resiliência (PRR): (1) Infraestrutura de Informação Territorial; (2) Infraestrutura de Dados para Investigação; (3) Capacitação em Ciência de Dados para o Sistema Estatístico Nacional e para a Administração Pública.

Objetivo 3

Palavra-chave: Relevância

Cobrir áreas temáticas relevantes e emergentes no contexto económico, social e ambiental, respondendo de forma ágil a necessidades específicas dos utilizadores. Este objetivo tanto mais será concretizado quanto mais adequados sejam os recursos e o processo de modernização em curso.

Linhas de atuação:

- Cumprir, dentro dos recursos disponíveis, as necessidades e obrigações em matéria estatística ao nível do Sistema Estatístico Nacional e do Sistema Estatístico Europeu.
- Garantir a capacidade de resposta ágil e atempada do INE a solicitações de necessidades específicas de informação em temas de interesse emergente aos níveis nacional e internacional. Esta capacidade é também motivada pelo elevado nível de integração dos sistemas de informação e pelo recurso à reutilização de componentes aplicacionais em variados processos. A agilidade é potenciada pela escalabilidade dos sistemas de informação, dos métodos estatísticos e da infraestrutura tecnológica.

Objetivo 4

Palavra-chave: Comunicação

Adotar estratégias de comunicação proativas orientadas para públicos-alvo diferenciados, beneficiando do momento censitário 2021 de divulgação de resultados com áreas temáticas distintas e em colaboração com diferentes parceiros. Explorar as potencialidades de novos indicadores estatísticos tirando partido das novas fontes de informação integradas pelo INE.

Linhas de atuação:

- Melhoria contínua do Portal do INE, das suas funcionalidades, novos produtos de visualização e serviços de acesso a dados e interoperabilidade.
- Potenciar e maximizar a utilização dos dados dos Censos 2021, através dos meios digitais disponíveis e outros a desenvolver face a necessidades da sociedade.
- Promover ações de publicidade institucional sobre o papel do INE na sociedade e da importância das estatísticas oficiais, nas vertentes de resposta às solicitações de prestação de dados e de disponibilização de resultados estatísticos.
- Promover uma estratégia orientada para o diálogo com utilizadores com diferentes perfis e de diferentes sectores da sociedade, continuando o trabalho de colaboração já estabelecido para a disponibilização de informação adequada às suas necessidades (exemplos: Entidades do Sistema Estatístico Nacional; Investigadores; Administração Pública central, regional e local; Associações Empresariais sectoriais; Empresas, entre outros).
- Abordagens de comunicação junto de públicos diferenciados sobre o que o INE tem à disposição da sociedade, através de eventos temáticos de divulgação e sensibilização, produtos à medida e inovadores.
- Continuar a abordagem de Retorno de Informação ao Respondente (RIR) às empresas respondentes e às câmaras municipais, e alargar às famílias e aos fornecedores de dados administrativos, no sentido de lhes dar a conhecer de forma mais particular a utilização dos dados que nos fornecem.

- Promover ações de literacia estatística junto de públicos-alvo diferenciados.
- Potenciar uma política de dados abertos e disponibilização de *high-value dataset* (HVD) de acordo com o enquadramento legal nacional e europeu.

Objetivo 5

Palavra-chave: Parcerias

Promover parcerias com fornecedores de dados e utilizadores de informação com vista à melhoria das estatísticas oficiais portuguesas, enquadradas na nova estratégia de dados na União Europeia e nas novas funções e atribuições dos INE no ecossistema de dados.

Linhas de atuação:

- Reforçar as parcerias existentes e estabelecer novas com entidades públicas e privadas, com vista à otimização da relação entre o INE, enquanto responsável pela produção e difusão de estatísticas oficiais, e o interesse e necessidades da entidade parceira, no quadro da legislação aplicável. (Parceiros fornecedores de dados; Parceiros fornecedores de dados e utilizadores de dados; Parceiros redifusores de dados).
- Promover parcerias com a Academia e a Comunidade Científica para contributos ao desenvolvimento da atividade estatística, num contexto de crescente geração de dados, de redução de custos e da carga estatística, de introdução de novos métodos estatísticos e de resposta a novas necessidades de informação.
- Continuar a parceria e colaboração com o Centro Nacional de Cibersegurança, em matéria de segurança da informação e proteção de dados. Em particular, no desenvolvimento das capacidades nacionais de Cibersegurança, troca de conhecimento e no aprofundamento das capacidades de Cibersegurança entre as partes.

Anexo 4. Acrónimos e Siglas

AIMA	Agência para a Integração, Migrações e Asilo
ALEA	Ação Local de Estatística Aplicada
ANAC	Autoridade Nacional da Aviação Civil
ANACOM	Autoridade Nacional de Comunicações
AP	Administração Pública
APA	Agência Portuguesa do Ambiente
ASAE	Autoridade de Segurança Alimentar e Económica
AT	Autoridade Tributária e Aduaneira
BGE	Base Geográfica de Edifícios
BGRI	Base Geográfica de Referenciação da Informação
BIES	Base Integrada de Equipamentos e Serviços
BIUE	Base Integrada de Unidades Económicas
BPR	Base de População Residente
BSA	Base de Segmentos de Arruamentos
CADA	Comissão de Acesso aos Documentos Administrativos
CAE	Classificação Portuguesa das Atividades Económicas
CAWI	<i>Computer Assisted Web Interviewing</i>
CCDR	Comissão de Coordenação e Desenvolvimento Regional
CGCE	Classificação por Grandes Categorias Económicas
CIFE	Comissão de Índices e Fórmulas de Empreitadas
CMVM	Comissão do Mercado de Valores Mobiliários
CNPD	Comissão Nacional de Proteção de Dados
COICOP	Nomenclatura do Consumo Individual por Função
CPLP	Comunidade dos Países de Língua Portuguesa
CPVC	Comissão de Proteção às Vítimas de Crimes
EBS	<i>European Business Statistics</i>
I&D	Investigação e Desenvolvimento
IFAP	Instituto de Financiamento da Agricultura e Pescas, I.P.
IIG	Infraestrutura de Informação Geográfica
IIT	Infraestrutura de Informação Territorial
IMI	Imposto Municipal Sobre Imóveis
IMT	Imposto Municipal sobre as Transmissões Onerosas de Imóveis
IND	Infraestrutura Nacional de Dados no INE
INSA	Instituto Nacional de Saúde Dr. Ricardo Jorge
IPSS	Instituições Particulares de Solidariedade Social
IRS	Imposto sobre o Rendimento das Pessoas Singulares
IVA	Imposto sobre Valor Acrescentado
LGAEO	Linhas Gerais da Atividade Estatística Oficial
LN	Legislação Nacional
LUE	Legislação da União Europeia
MDE	Microdata Exchange no Comércio Internacional de Bens
ML	<i>Machine Learning</i>
NC	Nomenclatura Combinada
NUTS	Nomenclatura das Unidades Territoriais para Fins Estatísticos
OCDE	Organização para a Cooperação e Desenvolvimento Económico
OCIP	Aplicação Orçamentos e Contas das Instituições Particulares
ODS	Objetivos de Desenvolvimento Sustentável
ONGA	Organização não governamental de ambiente
PDE	Procedimento dos Défices Excessivos
PEE	Programa Estatístico Europeu

PNEC	Plano Nacional Integrado Energia Clima
PRODCOM	<i>Production Communautaire</i>
PRR	Plano de Recuperação e Resiliência
QREN	Quadro de Referência Estratégica Nacional
QUAR	Quadro de Avaliação e Responsabilização
RU	Relatório Único
SEE	Sistema Estatístico Europeu
SEN	Sistema Estatístico Nacional
SGSI	Sistema de Gestão e Segurança da Informação
SIADAP	Sistema Integrado de Avaliação do Desempenho da Administração Pública
SS	Segurança Social
SST	Segurança e de Saúde no Trabalho
UN-GGIM: Europe	<i>United Nations Committee of Experts on Global Geospatial Information Management</i>
UOE	Unesco / OCDE / Eurostat



WWW.INE.PT