

14 de agosto de 2025
 ESTATÍSTICAS VITAIS - DADOS MENSAIS
 julho de 2025

NÚMERO DE NADOS-VIVOS AUMENTA 1,7% NO PRIMEIRO SEMESTRE DE 2025 EM RELAÇÃO AO MESMO PERÍODO DE 2024

Em julho de 2025 registaram-se 9 842 óbitos, mais 759 (+8,4%) do que no mês precedente. Comparativamente com o mês homólogo de 2024, registou-se um acréscimo de 261 óbitos (+2,7%). O número de óbitos de crianças com menos de 1 ano foi de 26 (21 no mesmo mês de 2024).

Em junho de 2025 registaram-se 7 140 nados-vivos, menos 206 (-2,8%) relativamente a maio de 2025, mas mais 411 (+6,1%) relativamente ao mês homólogo de 2024.

No primeiro semestre do ano registaram-se 41 929 nados-vivos em Portugal (mais 690 do que no período homólogo de 2024), dos quais 130 de mães residentes no estrangeiro (148 em 2024).

Em junho de 2025 o saldo natural foi de -1 921¹, desagravando-se em relação ao do mês homólogo de 2024, quando registou o valor de -2 509.

Em junho de 2025 celebraram-se 3 888 casamentos, menos três (-0,1%) do que em maio de 2025 e menos 143 (-3,5%) em relação a junho de 2024.

No primeiro semestre do ano celebraram-se 15 330 casamentos no país (mais 332 do que no período homólogo de 2024).

Neste destaque, o INE apresenta **dados preliminares** relativos ao número de óbitos por mês, até julho de 2025², e ao número de nados-vivos e casamentos por mês, até junho de 2025, ocorridos em território nacional. Os indicadores publicados e analisados estão disponíveis no Portal das Estatísticas Oficiais (www.ine.pt), com desagregações geográficas NUTS II e III. As hiperligações para os mesmos encontram-se no ficheiro Excel divulgado em conjunto com o presente Destaque. A informação é obtida a partir do Sistema Integrado do Registo e Identificação Civil (SIRIC) e foi recolhida até 8 de agosto de 2025.

¹ O saldo natural é calculado com base na diferença entre o número de nados-vivos de mães residentes em Portugal e o número de óbitos de residentes em Portugal.

² Após a divulgação dos dados de óbitos de 2022, e considerando a diminuição do impacto dos óbitos devido a COVID-19 na mortalidade, a análise referente ao número de óbitos por semana foi suspensa, mantendo-se, todavia, a divulgação de indicadores relativos ao número de óbitos semanais, por NUTS III, até à 31.ª semana de 2025, e óbitos diários, por NUTS II, até dia 3 de agosto de 2025.

1. EM JULHO DE 2025, O NÚMERO DE ÓBITOS AUMENTOU 2,7% RELATIVAMENTE AO MÊS HOMÓLOGO DE 2024

No mês de julho de 2025 registaram-se 9 842 óbitos (dos quais 52 de residentes no estrangeiro), mais 759 (+8,4%) do que no mês precedente. Comparativamente com o mês homólogo de 2024, registou-se um acréscimo de 261 óbitos (+2,7%).

Naquele mês, o número de óbitos de crianças com menos de 1 ano foi de 26 (todos de mães residentes em Portugal), mais oito do que no mês precedente e mais cinco relativamente ao mesmo mês de 2024.

No primeiros sete meses do ano ocorreram 71 967 óbitos em território nacional, mais 268 (+0,4%) do que no período homólogo de 2024, dos quais 131 foram óbitos de crianças com menos de 1 ano (150 em 2024).

Figura 1

ÓBITOS E VARIAÇÃO HOMÓLOGA, JANEIRO DE 2022 A JULHO DE 2025

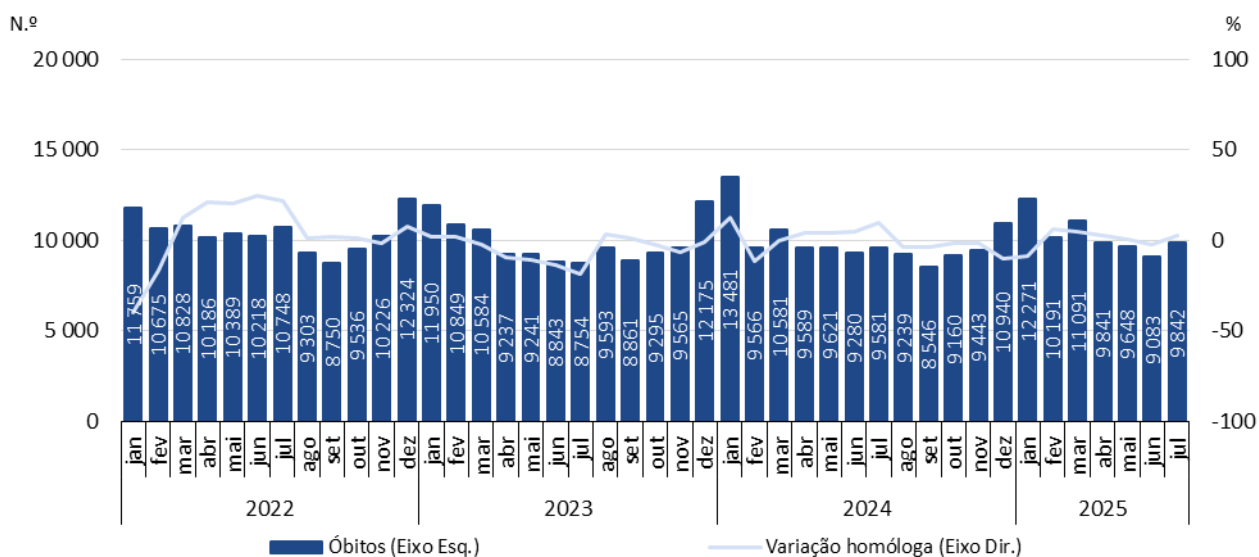

2. EM JUNHO DE 2025, O NÚMERO DE NADOS-VIVOS AUMENTOU 6,1% RELATIVAMENTE A JUNHO DE 2024

Em junho de 2025 registaram-se 7 140 nados-vivos (dos quais 27 de mães residentes no estrangeiro), correspondendo a um decréscimo de 2,8% (menos 206) em relação a maio de 2025, mas a um acréscimo de 6,1% (mais 411) relativamente ao mês homólogo de 2024.

No primeiro semestre do ano, registaram-se 41 929 nados-vivos no país, mais 690 (+1,7%) do que no período homólogo de 2024, dos quais 130 de mães residentes no estrangeiro (148 em 2024).

Figura 2

NADOS-VIVOS E VARIAÇÃO HOMÓLOGA, JANEIRO DE 2022 A JUNHO DE 2025

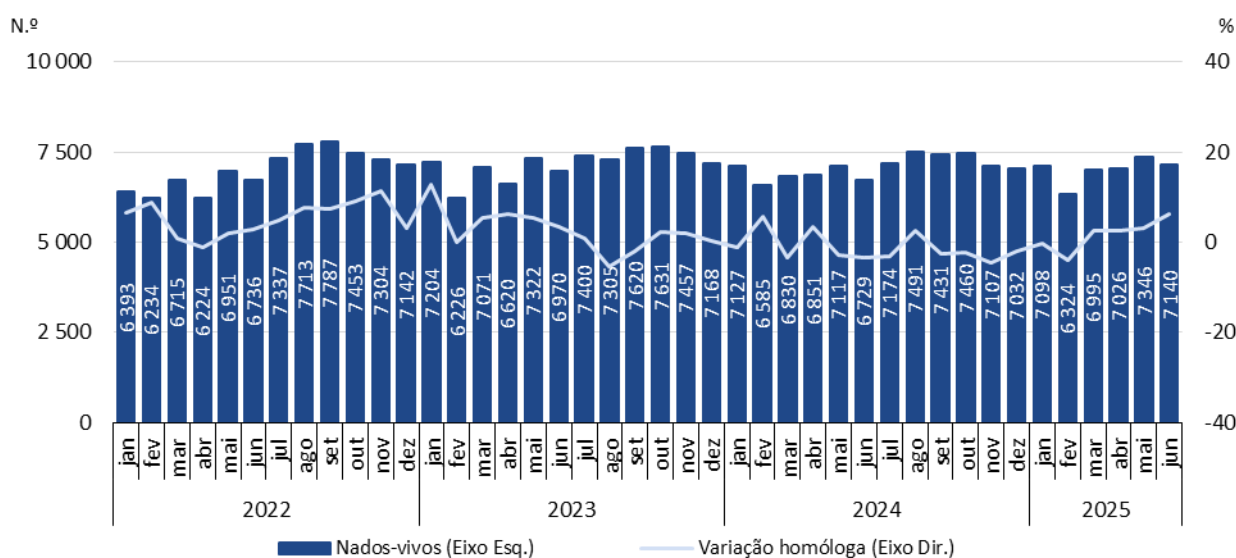

3. SALDO NATURAL DE -1 921 EM JUNHO DE 2025

No mês de junho de 2025, o saldo natural registou o valor de -1 921, desagregando-se relativamente ao valor de maio de 2025 (-2 273) e em relação ao do mês homólogo de 2024 (-2 509).

No primeiro semestre do ano, o valor acumulado do saldo natural foi de -20 050, desagregando-se em relação ao observado no mesmo período de 2024 (-20 710).

Figura 3

NADOS-VIVOS, ÓBITOS E SALDO NATURAL, PORTUGAL, JANEIRO DE 2022 A JUNHO DE 2025

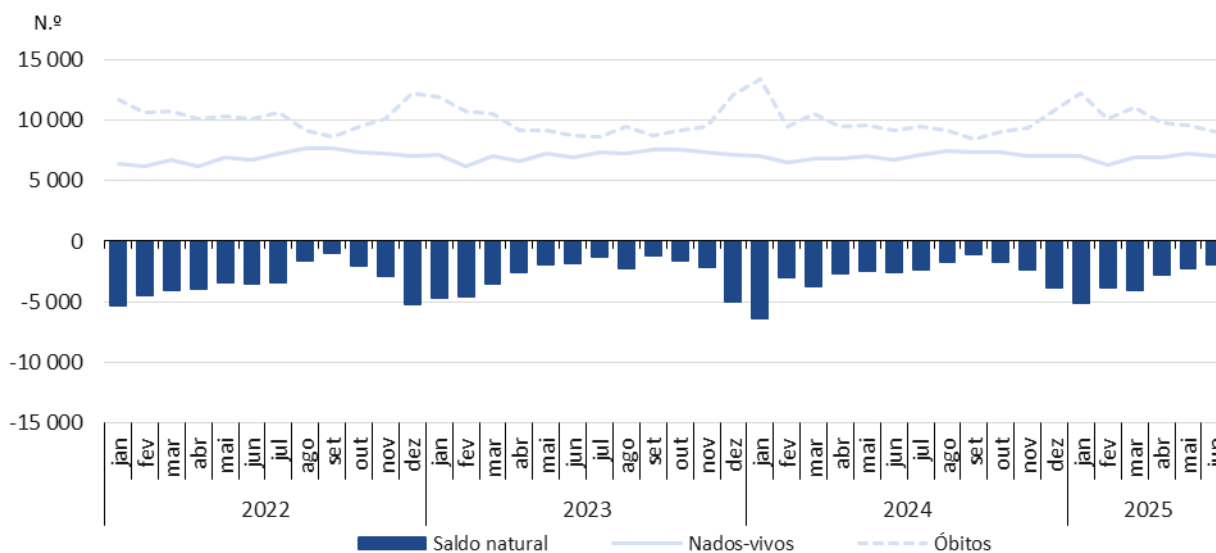

Nota: O saldo natural é calculado com base no número de nados-vivos de mães residentes em Portugal e no número de óbitos de residentes em Portugal.



 INFORMAÇÃO À
 COMUNICAÇÃO SOCIAL

4. EM JUNHO DE 2025, O NÚMERO DE CASAMENTOS CELEBRADOS DIMINUIU 3,5% EM RELAÇÃO A JUNHO DE 2024

Em junho de 2025 celebraram-se 3 888 casamentos, valor inferior ao registado em maio de 2025 (menos três; -0,1%) e em junho de 2024 (menos 143; -3,5%).

No primeiro semestre de 2025 foram celebrados 15 330 casamentos, mais 332 (+2,2%) do que no mesmo período de 2024.

Figura 4

CASAMENTOS E VARIAÇÃO HOMÓLOGA, JANEIRO DE 2022 A JUNHO DE 2025

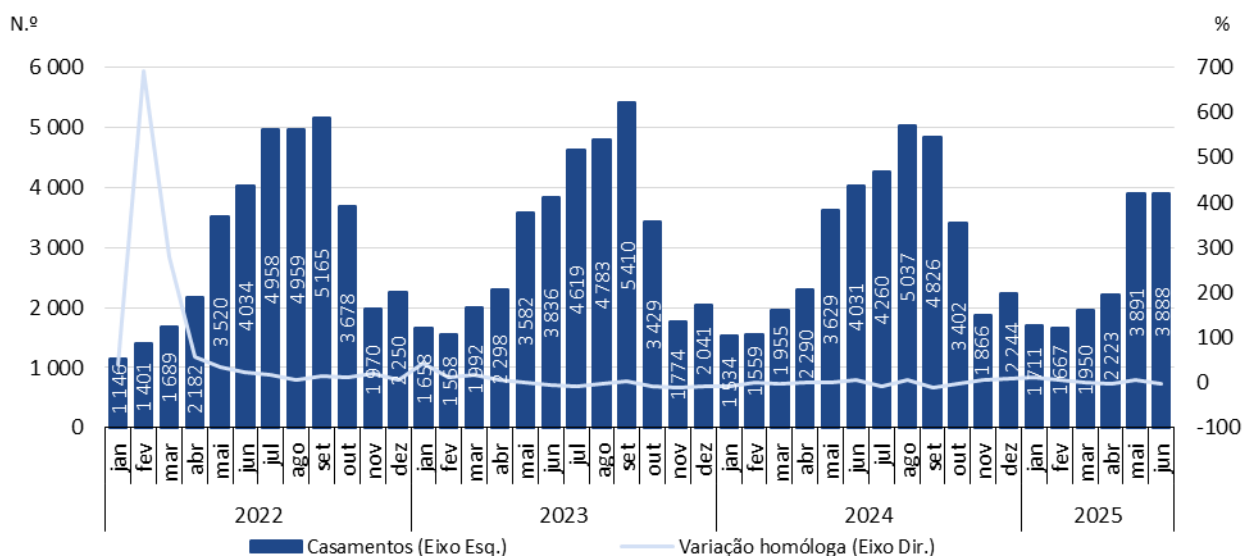

NOTA TÉCNICA

O INE divulga os **valores preliminares** de óbitos, nados-vivos e casamentos por mês, com base em informação registada nas Conservatórias do Registo Civil até 8 de agosto de 2025. No portal do INE são disponibilizados indicadores, com desagregação geográfica até NUTS III, de acordo com as NUTS 2024, relativos a valores mensais preliminares de nados-vivos, óbitos e casamentos de janeiro de 2025 a junho de 2025 e indicadores relativos ao número de óbitos semanais, por NUTS III, até à 31ª semana de 2025, e óbitos diários, por NUTS II, até dia 3 de agosto de 2025.

Os dados são obtidos através de operações estatísticas de recolha direta e exaustiva relativa a óbitos, nados-vivos e casamentos ocorridos em território nacional, recorrendo ao aproveitamento de factos obrigatoriamente sujeitos a registo civil (assentos de nascimento, de óbito e casamento) no Sistema Integrado do Registo e Identificação Civil (SIRIC).

Para além da informação de carácter administrativo constante nos assentos, o INE recolhe ainda um conjunto adicional de variáveis identificadas como relevantes no âmbito do Sistema Estatístico Nacional (SEN) e do Sistema Estatístico Europeu (SEE). O registo e o envio dos dados são efetuados eletronicamente, com observância dos requisitos definidos pelo INE, e estabelecidos em articulação com o Instituto dos Registos e de Notariado, IP (IRN) e o Instituto de Gestão Financeira e Equipamentos da Justiça, IP (IGFEJ).

CONCEITOS

Casamento: contrato celebrado entre duas pessoas que pretendem constituir família mediante uma plena comunhão de vida, nos termos da legislação em vigor. Nota: o casamento pode celebrar-se entre pessoas de sexo diferente ou do mesmo sexo.

Nado-vivo: o produto do nascimento vivo.

Nascimento vivo: é a expulsão ou extração completa, relativamente ao corpo materno e independentemente da duração da gravidez, do produto da fecundação que, após esta separação, respire ou manifeste quaisquer outros sinais de vida, tais como pulsações do coração ou do cordão umbilical ou contração efetiva de qualquer músculo sujeito à ação da vontade, quer o cordão umbilical tenha sido cortado, quer não, e quer a placenta esteja ou não retida.

Óbito: cessação irreversível das funções do tronco cerebral.

Saldo natural: diferença entre o número de nados-vivos e o número de óbitos, num dado período.

Variação homóloga: a variação homóloga compara o nível de uma variável entre o mês de referência e o mesmo mês do ano anterior.



INFORMAÇÃO À
COMUNICAÇÃO SOCIAL



Data do próximo destaque - 12 de setembro de 2025
