



7 de fevereiro de 2025
ÍNDICE DE CUSTOS DE CONSTRUÇÃO DE HABITAÇÃO NOVA
Dezembro de 2024

CUSTOS DE CONSTRUÇÃO AUMENTARAM 4,3%

Em dezembro de 2024, estima-se que os custos de construção de habitação nova tenham aumentado 4,3% em termos homólogos (3,4% no mês anterior), tendo o preço dos materiais subido 0,9% e o custo da mão de obra 8,6%.

O Índice de Custos de Construção de Habitação Nova (ICCHN) apresentou uma variação média de 3,3% em 2024, valor 0,6 p.p. inferior ao registado em 2023.

Figura 1. Índice de Custos de Construção de Habitação Nova (Taxa de Variação Homóloga)

janeiro 2021 – dezembro 2024 (2021 = 100)

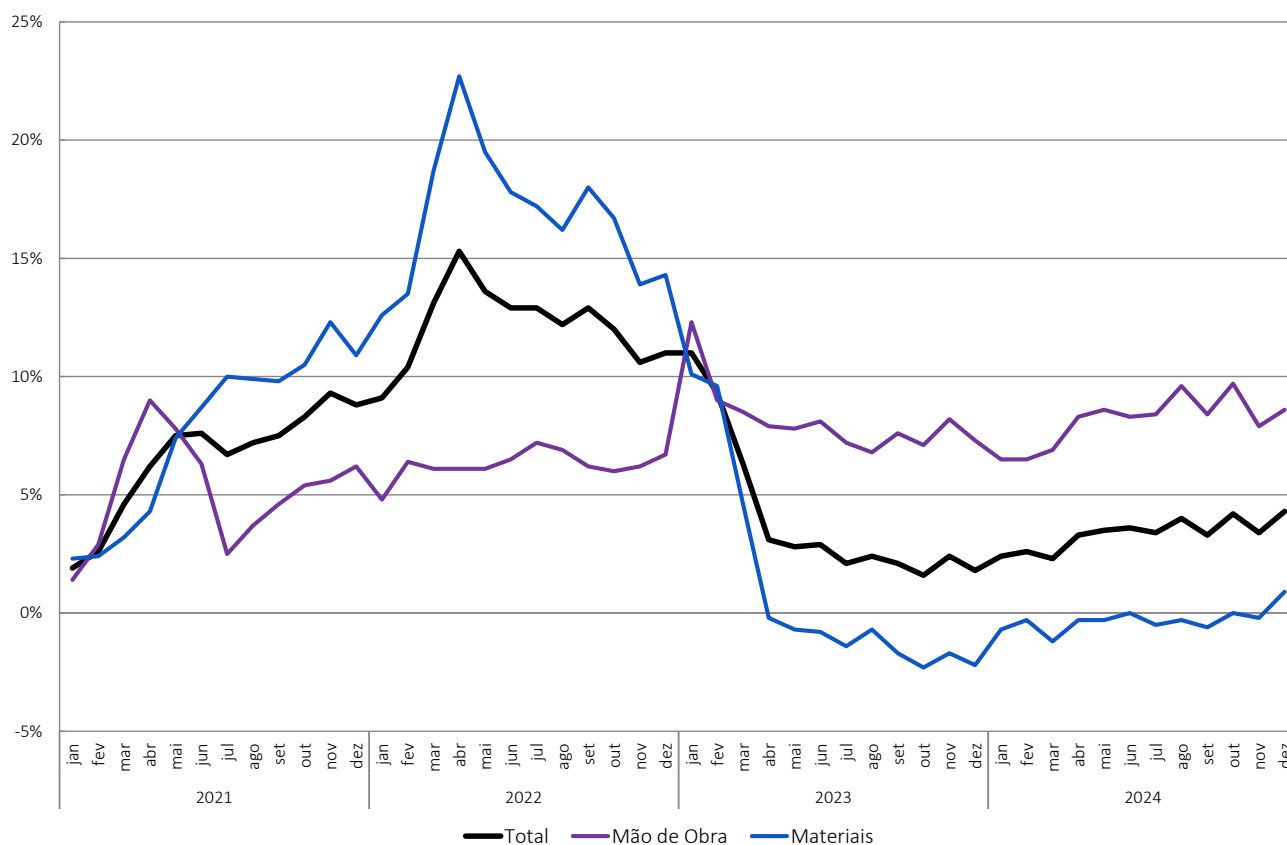

ÍNDICE DE CUSTOS DE CONSTRUÇÃO DE HABITAÇÃO NOVA – dezembro de 2024



1. Variação homóloga

Em dezembro, a variação homóloga do Índice de Custos de Construção de Habitação Nova (ICCHN) situou-se em 4,3%, taxa 0,9 p.p. superior à observada em novembro. Os preços dos materiais apresentaram uma variação de 0,9% (-0,2% no mês anterior) e o custo da mão de obra aumentou 8,6%, mais 0,7 p.p. que em novembro. Em ambas as componentes, a aceleração registada deve-se em grande medida ao efeito de base associado às reduções em cadeia que se tinham verificado em dezembro de 2023 (-0,5% na mão de obra e -0,8% nos materiais).

O quadro seguinte apresenta um resumo das taxas de variação homóloga dos índices para o total e para as componentes dos materiais e da mão de obra na construção:

Quadro 1. Índice de Custos de Construção de Habitação Nova
Taxas de variação homóloga, total e por fator de produção

	Total	Materiais	Mão de obra
dezembro 2024 (*)	4,3%	0,9%	8,6%
novembro 2024 (*)	3,4%	-0,2%	7,9%
outubro 2024 (*)	4,2%	0,0%	9,7%
dezembro 2023	1,8%	-2,2%	7,3%

Nota: (*) Provisório. Para informações sobre revisões ver notas explicativas.

O custo da mão de obra contribuiu com 3,8 p.p. (3,5 p.p. no mês anterior) para a formação da taxa de variação homóloga do ICCHN e os materiais com 0,5 p.p. (-0,1 p.p. em novembro).

Entre os materiais que mais influenciaram positivamente a variação agregada do preço estão os *Betumes*, as *Obras de carpintaria* e o *Betão pronto* com subidas próximas dos 10%, e o *Cimento* e os *Consumos de produtos energéticos* com um crescimento de cerca de 5%. Em sentido oposto, destacaram-se as *Madeiras e derivados de madeira* e a *Chapa de aço macio galvanizada* que observaram uma descida de cerca de 10%, e as *Tubagens de aço*, de *ferro fundido* e *aparelhos para canalizações*, os *Vidros e espelhos* e os *Artigos sanitários* com reduções de cerca de 10%.



Figura 2. Contribuições para a formação da taxa de variação homóloga

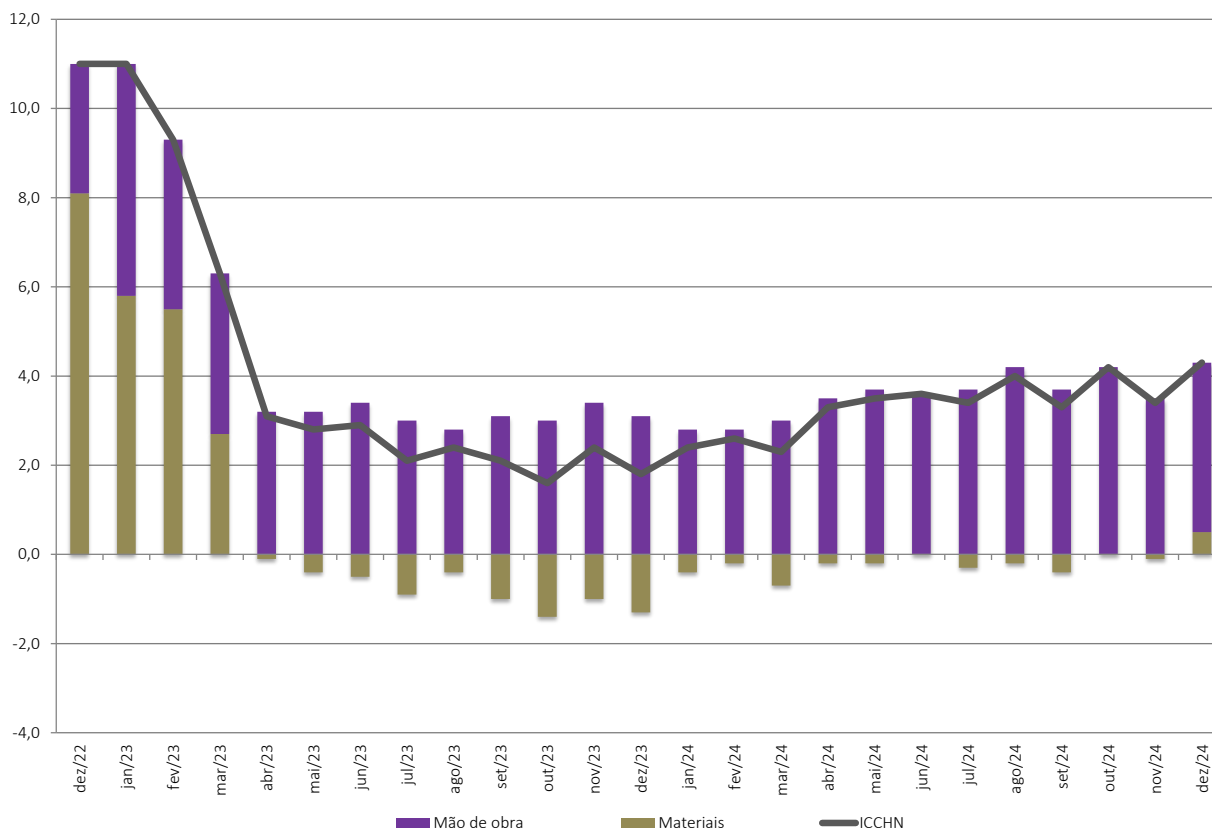

2. Variação em cadeia

A taxa de variação mensal do ICCHN foi de 0,2% em dezembro, valor igual ao registado no mês anterior. Tal como se pode observar no quadro 2, o custo dos materiais aumentou 0,3% e o da mão de obra 0,1%.

Quadro 2. Índice de Custos de Construção de Habitação Nova

Taxas de variação mensal, total e por fator de produção

	Total	Materiais	Mão de obra
dezembro 2024 (*)	0,2%	0,3%	0,1%
novembro 2024 (*)	0,2%	0,0%	0,6%
outubro 2024 (*)	0,4%	-0,1%	1,1%
dezembro 2023	-0,7%	-0,8%	-0,5%

Nota: (*) Provisório. Para mais informações sobre revisões ver notas explicativas.

Tanto os materiais como a mão de obra contribuíram com 0,1 p.p. para a formação da taxa de variação mensal do ICCHN (0,0 p.p. e 0,2 p.p. em novembro).



3. Variação anual

A variação média anual do ICCHN foi 3,3% em 2024 (variação média de 3,9% no ano anterior). O índice de materiais registou uma variação média anual de -0,3% (0,9% em 2023) e o de mão de obra de 8,1%, igual à do ano anterior.

Figura 3. Contribuições para a formação da taxa de variação homóloga anual

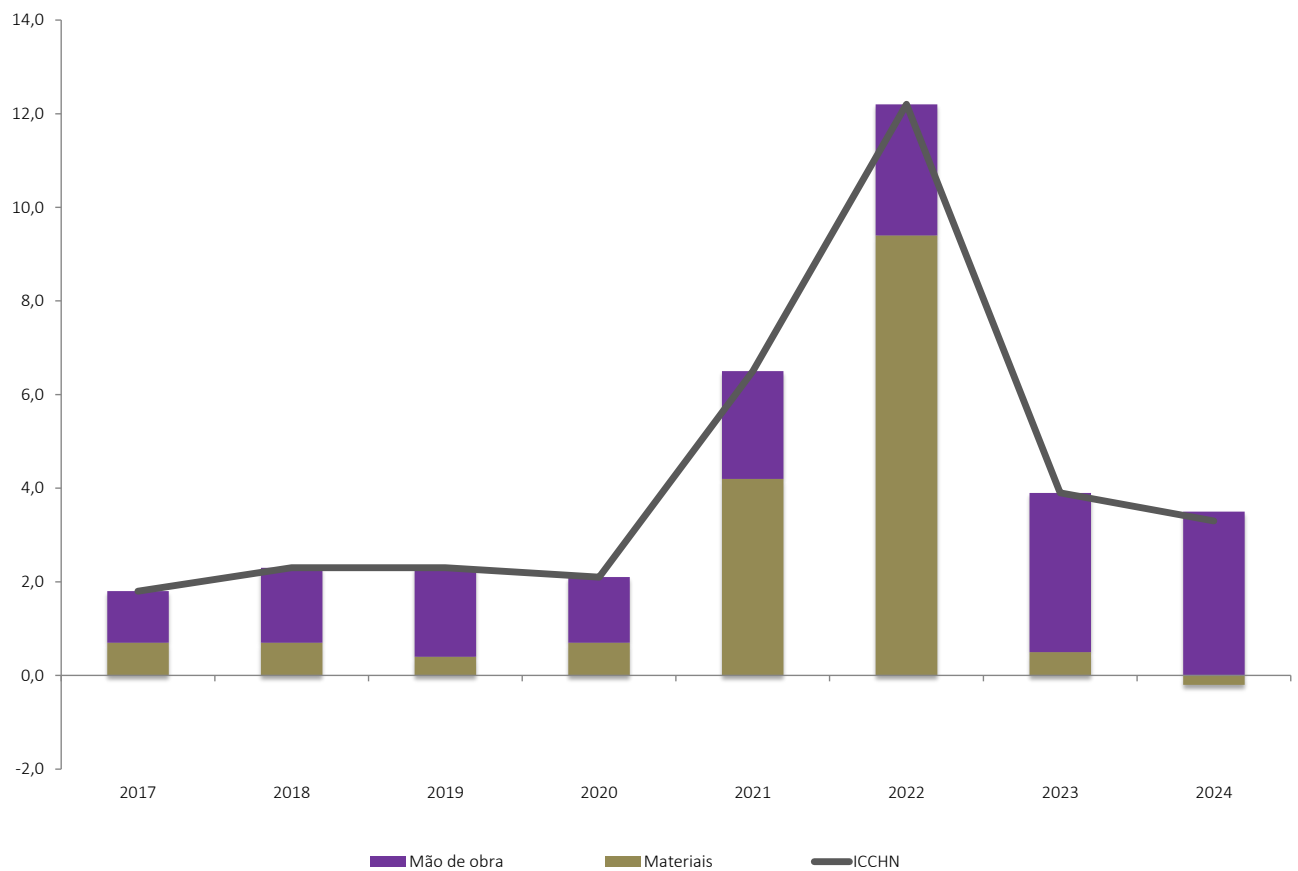



ÍNDICE DE CUSTOS DE CONSTRUÇÃO DE HABITAÇÃO NOVA

Período	Índice (100=2021)			Taxa de variação homóloga			Taxa de variação mensal			Taxa de variação média anual		
	Total	Materiais	Mão de obra	Total	Materiais	Mão de obra	Total	Materiais	Mão de obra	Total	Materiais	Mão de obra
janeiro 2021	95,82	95,48	96,25	1,9	2,3	1,4	0,8	1,8	-0,4	1,9	1,2	2,9
fevereiro 2021	96,50	95,51	97,78	2,6	2,4	2,9	0,7	0,0	1,6	1,8	1,3	2,6
março 2021	97,01	95,76	98,61	4,6	3,2	6,5	0,5	0,3	0,8	2,1	1,5	3,0
abril 2021	97,70	96,59	99,13	6,2	4,3	9,0	0,7	0,9	0,5	2,6	1,7	3,7
maio 2021	99,55	99,41	99,73	7,5	7,4	7,8	1,9	2,9	0,6	3,1	2,3	4,2
junho 2021	100,22	100,34	100,06	7,6	8,7	6,3	0,7	0,9	0,3	3,6	3,0	4,6
julho 2021	100,96	101,78	99,90	6,7	10,0	2,5	0,7	1,4	-0,2	4,0	3,7	4,5
agosto 2021	101,30	102,09	100,28	7,2	9,9	3,7	0,3	0,3	0,4	4,4	4,4	4,4
setembro 2021	101,40	101,66	101,06	7,5	9,8	4,6	0,1	-0,4	0,8	4,8	5,2	4,5
outubro 2021	102,30	102,72	101,77	8,3	10,5	5,4	0,9	1,0	0,7	5,3	6,0	4,6
novembro 2021	103,83	104,64	102,80	9,3	12,3	5,6	1,5	1,9	1,0	6,0	6,9	4,9
dezembro 2021	103,42	104,03	102,63	8,8	10,9	6,2	-0,4	-0,6	-0,2	6,5	7,7	5,1
janeiro 2022	104,58	107,48	100,86	9,1	12,6	4,8	1,1	3,3	-1,7	7,1	8,5	5,4
fevereiro 2022	106,49	108,44	103,99	10,4	13,5	6,4	1,8	0,9	3,1	7,8	9,4	5,7
março 2022	109,69	113,63	104,63	13,1	18,7	6,1	3,0	4,8	0,6	8,5	10,8	5,7
abril 2022	112,67	118,49	105,20	15,3	22,7	6,1	2,7	4,3	0,5	9,3	12,3	5,4
maio 2022	113,13	118,82	105,84	13,6	19,5	6,1	0,4	0,3	0,6	9,8	13,3	5,3
junho 2022	113,12	118,20	106,60	12,9	17,8	6,5	0,0	-0,5	0,7	10,2	14,1	5,3
julho 2022	113,98	119,32	107,13	12,9	17,2	7,2	0,8	0,9	0,5	10,8	14,7	5,7
agosto 2022	113,62	118,60	107,23	12,2	16,2	6,9	-0,3	-0,6	0,1	11,2	15,2	6,0
setembro 2022	114,43	119,94	107,37	12,9	18,0	6,2	0,7	1,1	0,1	11,6	15,9	6,1
outubro 2022	114,59	119,83	107,87	12,0	16,7	6,0	0,1	-0,1	0,5	11,9	16,4	6,2
novembro 2022	114,81	119,22	109,15	10,6	13,9	6,2	0,2	-0,5	1,2	12,0	16,5	6,2
dezembro 2022	114,79	118,90	109,52	11,0	14,3	6,7	0,0	-0,3	0,3	12,2	16,7	6,3
janeiro 2023	116,13	118,35	113,29	11,0	10,1	12,3	1,2	-0,5	3,4	12,3	16,5	6,9
fevereiro 2023	116,40	118,81	113,32	9,3	9,6	9,0	0,2	0,4	0,0	12,2	16,1	7,1
março 2023	116,55	118,91	113,52	6,3	4,6	8,5	0,1	0,1	0,2	11,6	14,9	7,3
abril 2023	116,19	118,28	113,52	3,1	-0,2	7,9	-0,3	-0,5	0,0	10,5	12,8	7,5
maio 2023	116,29	117,99	114,12	2,8	-0,7	7,8	0,1	-0,2	0,5	9,6	11,1	7,6
junho 2023	116,36	117,26	115,21	2,9	-0,8	8,1	0,1	-0,6	1,0	8,7	9,5	7,7
julho 2023	116,39	117,59	114,86	2,1	-1,4	7,2	0,0	0,3	-0,3	7,8	7,9	7,7
agosto 2023	116,33	117,78	114,48	2,4	-0,7	6,8	-0,1	0,2	-0,3	7,0	6,5	7,7
setembro 2023	116,85	117,90	115,51	2,1	-1,7	7,6	0,4	0,1	0,9	6,1	4,9	7,8
outubro 2023	116,37	117,04	115,52	1,6	-2,3	7,1	-0,4	-0,7	0,0	5,3	3,4	7,9
novembro 2023	117,60	117,21	118,09	2,4	-1,7	8,2	1,1	0,1	2,2	4,6	2,2	8,1
dezembro 2023	116,80	116,26	117,50	1,8	-2,2	7,3	-0,7	-0,8	-0,5	3,9	0,9	8,1
janeiro 2024	118,89	117,47	120,70	2,4	-0,7	6,5	1,8	1,0	2,7	3,2	0,1	7,7
fevereiro 2024	119,40	118,43	120,65	2,6	-0,3	6,5	0,4	0,8	0,0	2,7	-0,7	7,4
março 2024	119,21	117,53	121,36	2,3	-1,2	6,9	-0,2	-0,8	0,6	2,4	-1,2	7,3
abril 2024	120,08	117,88	122,91	3,3	-0,3	8,3	0,7	0,3	1,3	2,4	-1,2	7,3
maio 2024	120,40	117,60	123,99	3,5	-0,3	8,6	0,3	-0,2	0,9	2,4	-1,1	7,4
junho 2024	120,58	117,29	124,81	3,6	0,0	8,3	0,1	-0,3	0,7	2,5	-1,1	7,4
julho 2024	120,31	117,04	124,51	3,4	-0,5	8,4	-0,2	-0,2	-0,2	2,6	-1,0	7,5
agosto 2024	120,95	117,44	125,44	4,0	-0,3	9,6	0,5	0,3	0,7	2,7	-1,0	7,8
setembro 2024	120,70	117,14	125,26	3,3	-0,6	8,4	-0,2	-0,3	-0,1	2,8	-0,9	7,9
outubro 2024 (*)	121,24	116,99	126,68	4,2	0,0	9,7	0,4	-0,1	1,1	3,1	-0,7	8,1
novembro 2024 (*)	121,54	116,97	127,41	3,4	-0,2	7,9	0,2	0,0	0,6	3,1	-0,6	8,0
dezembro 2024 (*)	121,78	117,27	127,56	4,3	0,9	8,6	0,2	0,3	0,1	3,3	-0,3	8,1

Nota: (*) Provisório. Mais informações sobre o processo de revisão periódica dos valores dos três últimos meses do ICCHN podem ser obtidas através das notas explicativas. A série com início em janeiro de 2000 pode ser obtida através de ficheiro divulgado em simultâneo com este destaque.



NOTA METODOLÓGICA

Índice de Custos de Construção de Habitação Nova

O Índice de Custos de Construção de Habitação Nova (ICCHN) é uma estatística derivada que tem como objetivo medir o custo de construção de edifícios residenciais em Portugal. O ICCHN é uma estatística com relevância comunitária, estando abrangida pelo regulamento (UE) 2019/2152 do Parlamento Europeu e do Conselho de 27 de novembro de 2019 relativo às estatísticas europeias das empresas.

A atual série do ICCHN, com início em janeiro de 2000, tem como ano base 2021=100 e substitui a anterior série referenciada a 2015. O ICCHN é divulgado mensalmente cerca de 40 dias após o fim do período de referência do índice. Para além do total, o Instituto Nacional de Estatística apresenta séries separadas para o custo da mão de obra e o custo dos materiais de construção

O [documento metodológico](#) desta operação estatística pode ser consultado no portal do INE.

Revisões

A informação utilizada na produção do índice do custo da mão de obra é de natureza administrativa, sendo suscetível de revisão em particular nos dois meses posteriores ao período de referência. Assim, os destaques do ICCHN divulgam uma primeira estimativa do mês de referência n, uma segunda estimativa do mês n-1, uma terceira estimativa do mês n-2 e o valor final do mês n-3.

O quadro seguinte ilustra a magnitude da revisão:

Quadro 3: Impacto da revisão na taxa de variação homóloga

	Destaque de dezembro 2024			Destaque de novembro 2024			Diferença		
	Total	Materiais	Mão de obra	Total	Materiais	Mão de obra	Total	Materiais	Mão de obra
ICCHN de novembro 24	3,4% ⁽¹⁾	-0,2% ⁽¹⁾	7,9% ⁽¹⁾	3,4% ^(*)	-0,3% ^(*)	8,1% ^(*)	0,0 p.p.	0,1 p.p.	-0,2 p.p.
ICCHN de outubro 24	4,2% (-)	0,0% (-)	9,7% (-)	4,1% ⁽¹⁾	-0,1% ⁽¹⁾	9,6% ⁽¹⁾	0,1 p.p.	0,1 p.p.	0,1 p.p.

Notas: ^(*) 1ª estimativa. ⁽¹⁾ 2ª estimativa. (-) 3ª estimativa.

Ajustamento sazonal

Os resultados publicados são corrigidos de sazonalidade, uma vez que a mesma foi identificada na informação nas séries de custos da mão de obra. Para o tratamento da sazonalidade, é utilizado o programa Demetra, [disponibilizado pelo Eurostat](#).

Taxa de variação mensal

A variação mensal compara o nível do índice entre dois meses consecutivos. Embora seja um indicador que permite um acompanhamento corrente da evolução dos preços, o valor desta taxa é particularmente influenciado por efeitos de natureza sazonal e outros mais específicos localizados num (ou em ambos) dos meses comparados.



Taxa de variação homóloga

A variação homóloga compara o nível do índice entre o mês corrente e o mesmo mês do ano anterior. A evolução desta taxa de variação está menos sujeita a oscilações de natureza sazonal podendo, no entanto, ser influenciada por este tipo de efeitos localizados num período específico.

Taxa de variação média dos últimos 12 meses

A variação média dos últimos doze meses compara o índice médio dos últimos doze meses com o dos doze meses imediatamente anteriores. Como qualquer média móvel, é menos sensível a alterações esporádicas dos índices produzidos.

Data do próximo destaque mensal – 10 de março de 2025
