



## A TAXA DE DESEMPREGO SITUOU-SE EM 6,4% E A TAXA DE SUBUTILIZAÇÃO DO TRABALHO EM 10,9%

### Novembro de 2024 (estimativas definitivas):

- A taxa de desemprego situou-se em 6,6%, valor igual ao de outubro, superior em 0,2 pontos percentuais (p.p.) ao de agosto de 2024 e em 0,1 p.p. ao de novembro de 2023.
- A taxa de subutilização do trabalho situou-se em 10,9%, valor igual ao do mês anterior, superior em 0,1 p.p. ao de três meses antes e inferior em 0,7 p.p. ao do período homólogo.

### Dezembro de 2024 (estimativas provisórias):

- A taxa de desemprego foi estimada em 6,4%, valor inferior ao de novembro (0,2 p.p.) e ao de setembro de 2024 (0,1 p.p.), mantendo-se igual ao de dezembro de 2023.
- A taxa de subutilização do trabalho situou-se em 10,9%, valor igual ao do mês anterior e ao de três meses antes, mas inferior ao do mesmo mês de 2023 (0,5 p.p.).
- Em dezembro de 2024, a população ativa (5 479,7 mil) e a população empregada (5 127,3 mil) alcançaram o valor mais elevado desde fevereiro de 1998.

### Estimativas Mensais de Emprego e Desemprego (16 a 74 anos)

#### Principais indicadores

	Unidade	Valores ajustados de sazonalidade						
		Nov 2023	Dez 2023	Ago 2024	Set 2024	Out 2024	Nov 2024	Dez 2024 (p)
População ativa	Milhares de pessoas	5 391,3	5 403,7	5 436,3	5 458,3	5 465,5	5 468,4	5 479,7
População empregada		5 041,5	5 057,6	5 091,0	5 103,4	5 106,6	5 109,0	5 127,3
População desempregada		349,8	346,1	345,2	355,0	358,9	359,5	352,4
População inativa		2 493,1	2 487,1	2 494,5	2 478,3	2 478,8	2 486,5	2 482,4
Subutilização do trabalho		639,6	632,4	598,9	608,7	607,5	611,7	609,8
Taxa de atividade	%	68,4	68,5	68,5	68,8	68,8	68,7	68,8
Taxa de emprego		63,9	64,1	64,2	64,3	64,3	64,2	64,4
Taxa de desemprego		6,5	6,4	6,4	6,5	6,6	6,6	6,4
Taxa de inatividade		31,6	31,5	31,5	31,2	31,2	31,3	31,2
Taxa de subutilização do trabalho		11,6	11,4	10,8	10,9	10,9	10,9	10,9

Fonte: INE, Inquérito ao Emprego.

Nota: (p) – Estimativas provisórias.



## Novembro de 2024 (estimativas definitivas):

- A população ativa (5 468,4 mil pessoas) aumentou em relação ao mês anterior (0,1%), a três meses antes (0,6%) e a um ano antes (1,4%).
- A população empregada (5 109,0 mil) aumentou em relação ao mês anterior (2,4 mil pessoas, a que corresponde uma variação relativa quase nula), em relação a agosto do mesmo ano (0,4%) e em relação ao mesmo mês de 2023 (1,3%).
- A população desempregada (359,5 mil) manteve-se praticamente inalterada em relação a outubro de 2024, tendo aumentado por comparação com agosto de 2024 (4,1%) e com novembro de 2023 (2,8%).
- A taxa de desemprego situou-se em 6,6%, valor igual ao de outubro, superior em 0,2 p.p. ao de agosto e em 0,1 p.p. ao de novembro de 2023.
- A população inativa (2 486,5 mil) aumentou em relação ao mês anterior (0,3%), tendo diminuído relativamente a três meses antes e ao mesmo mês de 2023 (0,3%, em ambos).
- A taxa de subutilização do trabalho situou-se em 10,9%, valor igual ao do mês anterior, superior ao de três meses antes (0,1 p.p.) e inferior ao do período homólogo (0,7 p.p.).

## Dezembro de 2024 (estimativas provisórias<sup>1</sup>):

- A população ativa (5 479,7 mil) aumentou relativamente a novembro de 2024 (0,2%), a setembro do mesmo ano (0,4%) e a dezembro de 2023 (1,4%).
- A população empregada (5 127,3 mil) aumentou em relação aos três períodos de comparação: 0,4%; 0,5% e 1,4%, respetivamente.
- A população desempregada (352,4 mil) registou um decréscimo em relação ao mês anterior (2,0%) e a três meses antes (0,7%), tendo registado um acréscimo em relação ao mês homólogo (1,8%).
- A taxa de desemprego situou-se em 6,4%, valor inferior ao de novembro (0,2 p.p.) e ao de setembro de 2024 (0,1 p.p.), mas igual ao de dezembro de 2023.
- A população inativa (2 482,4 mil) diminuiu relativamente ao mês anterior e ao mês homólogo (0,2%, em ambos), mas aumentou em relação a três meses antes (0,2%).
- A taxa de subutilização do trabalho situou-se em 10,9%, valor igual a novembro e setembro de 2024, mas inferior em 0,5 p.p. ao de dezembro de 2023.

<sup>1</sup> As estimativas relativas ao último mês de referência (neste caso, o trimestre centrado em dezembro de 2024: de novembro de 2024 a janeiro de 2025) são calculadas com informação incompleta para o último mês do trimestre (janeiro de 2025). Estas estimativas serão revistas no próximo mês (cf. descrito na nota metodológica).

Figura 1. Variação da população ativa, empregada, desempregada e inativa  
(valores ajustados de sazonalidade)

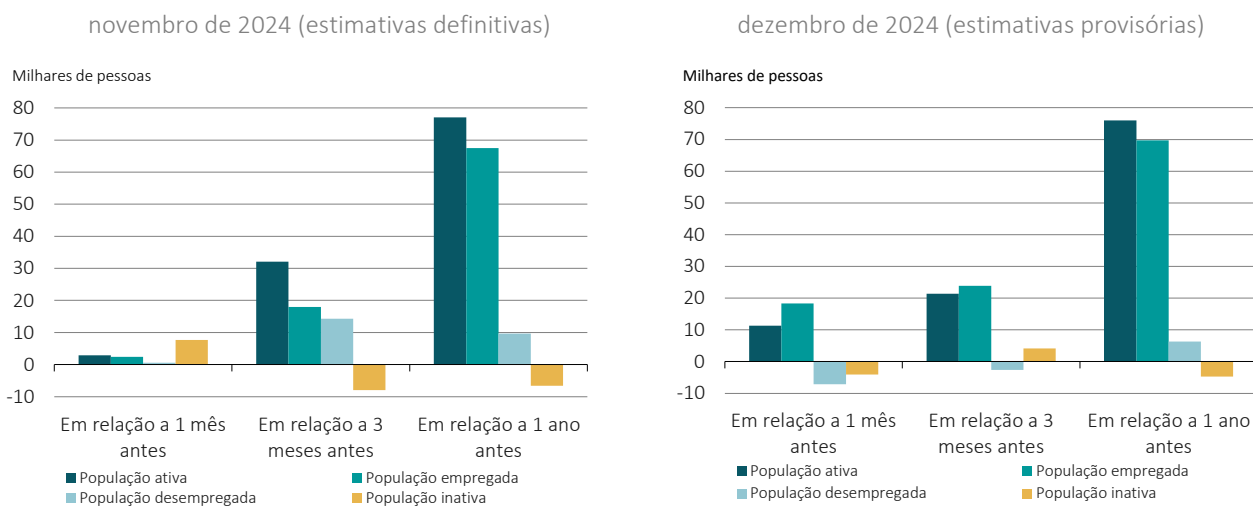

As figuras seguintes apresentam a evolução, nos últimos 10 anos, dos principais indicadores analisados neste Destaque. Em dezembro de 2024, a população ativa (5 479,7 mil) alcançou o valor mais elevado desde fevereiro de 1998.

Figura 2. População ativa e taxa de atividade  
(valores ajustados de sazonalidade)

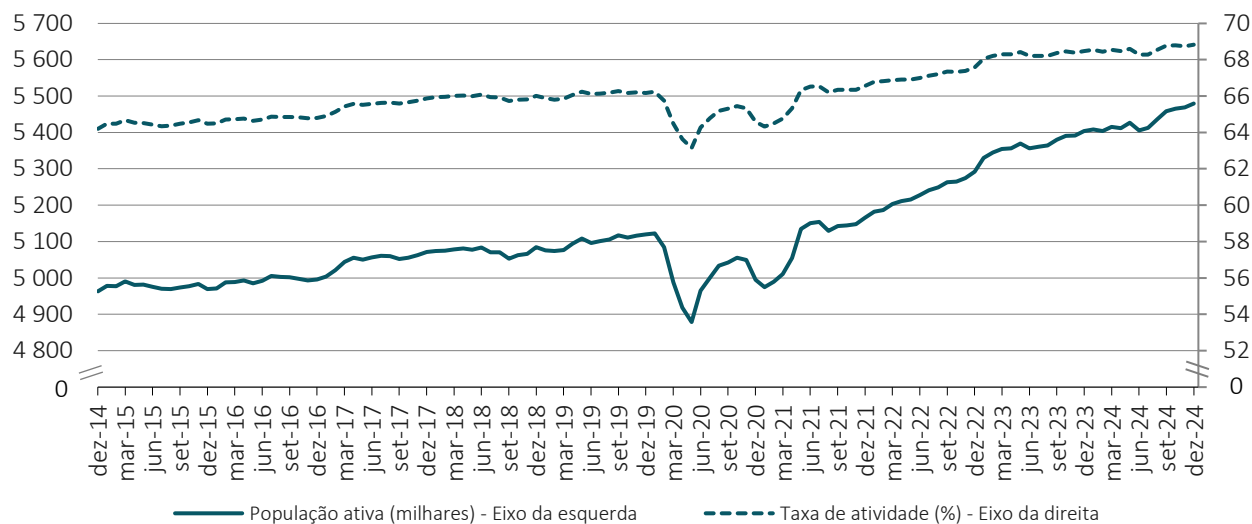

Nota: As estimativas de dezembro de 2024 são provisórias.



De modo semelhante, também a população empregada, estimada em 5 127,3 mil, atingiu, em dezembro de 2024, o valor mais elevado desde fevereiro de 1998. A taxa de desemprego situou-se em 6,4%, que correspondeu ao valor mais baixo desde agosto de 2024, quando igualou esse valor.

Figura 3. População empregada e taxa de emprego

(valores ajustados de sazonalidade)

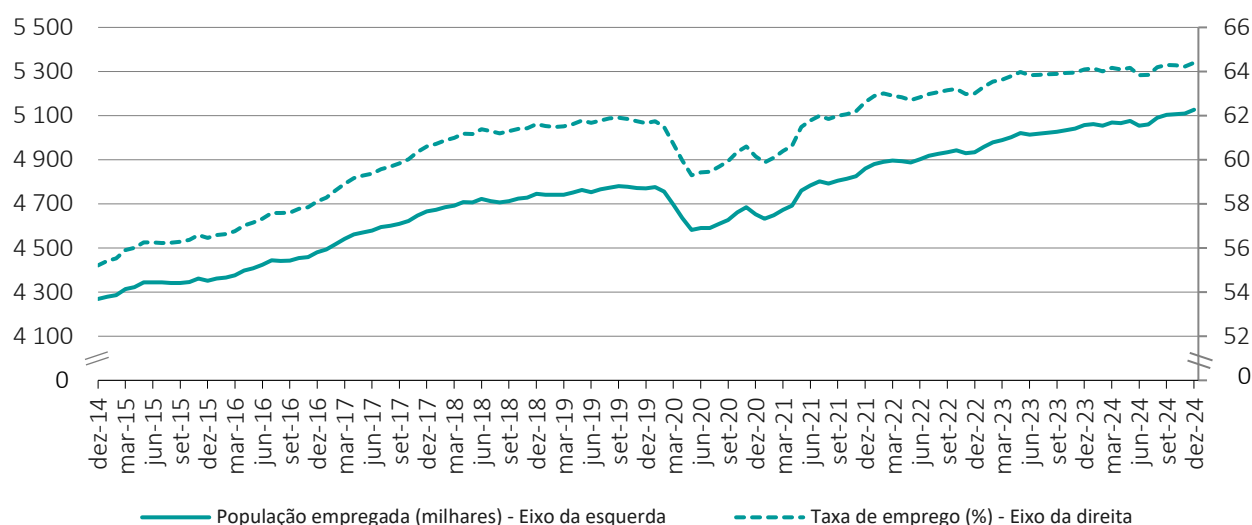

Nota: As estimativas de dezembro de 2024 são provisórias.

Figura 4. População desempregada e taxa de desemprego

(valores ajustados de sazonalidade)

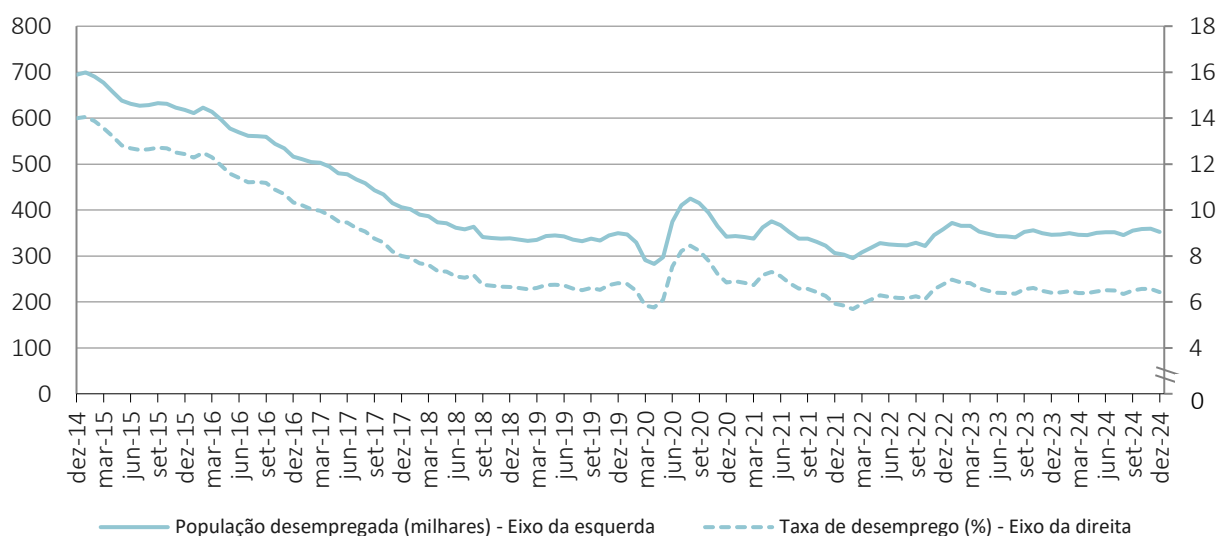

Nota: As estimativas de dezembro de 2024 são provisórias.



Em dezembro de 2024, a taxa de desemprego de mulheres (6,6%) superou a de homens (6,3%) em 0,3 p.p., enquanto a taxa de desemprego de jovens, estimada em 20,5%, foi a mais baixa desde agosto de 2024 (19,8%).

**Figura 5. Taxa de desemprego de homens e mulheres**  
(valores ajustados de sazonalidade)

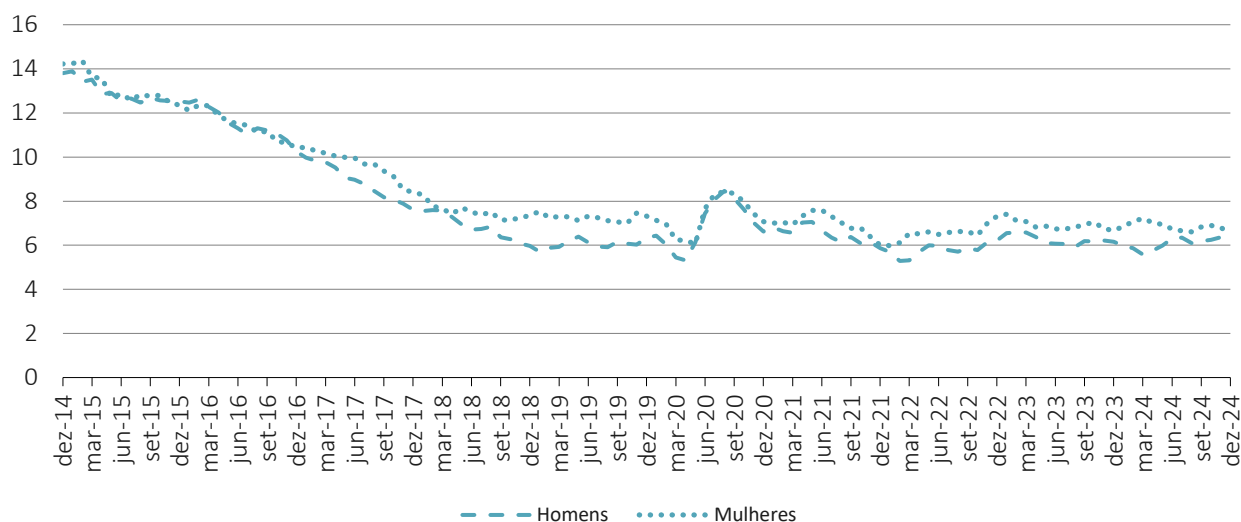

**Nota:** As estimativas de dezembro de 2024 são provisórias.

**Figura 6. Taxa de desemprego de jovens e adultos**  
(valores ajustados de sazonalidade)

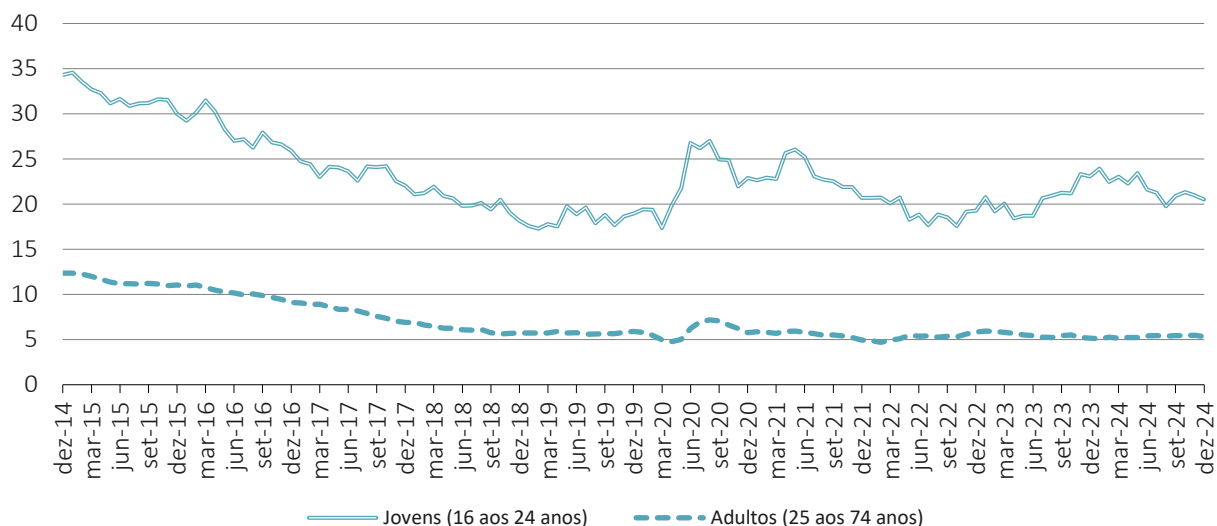

**Nota:** As estimativas de dezembro de 2024 são provisórias.



Em setembro, outubro e dezembro de 2024, a taxa de inatividade foi estimada em 31,2%, o valor mais baixo observado desde fevereiro de 1998. Já a subutilização do trabalho, em dezembro de 2024, abrangeu 609,8 mil pessoas, observando-se uma evolução relativamente estável desde abril de 2024.

Figura 7. População inativa e taxa de inatividade

(valores ajustados de sazonalidade)

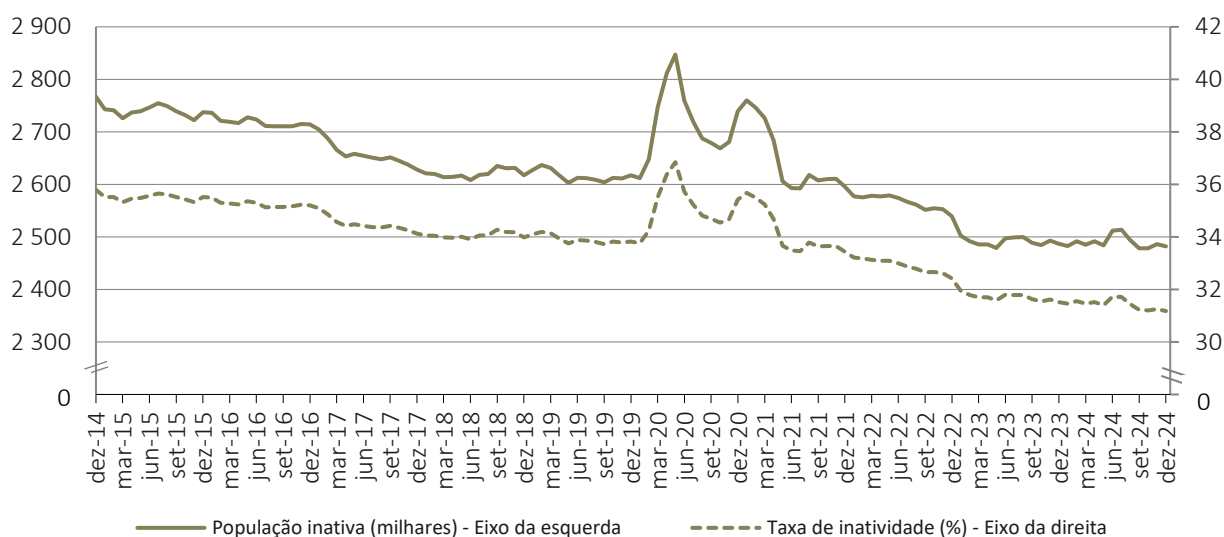

Nota: As estimativas de dezembro de 2024 são provisórias.

Figura 8. Subutilização do trabalho e taxa de subutilização do trabalho

(valores ajustados de sazonalidade)

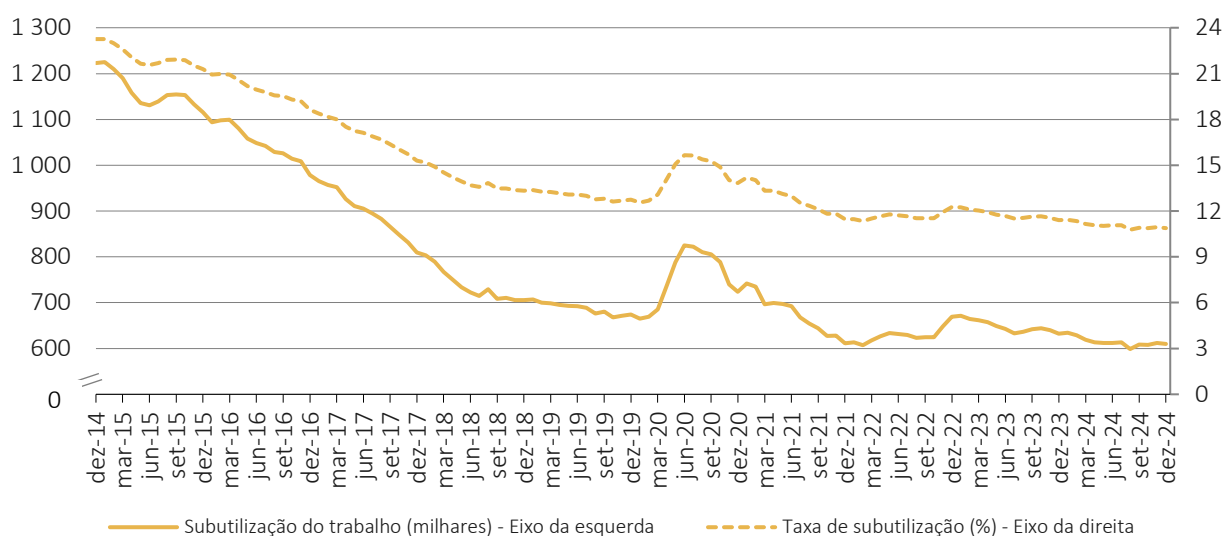

Nota: As estimativas de dezembro de 2024 são provisórias.



## Critérios de classificação da população dos 16 aos 74 anos segundo a condição perante o trabalho

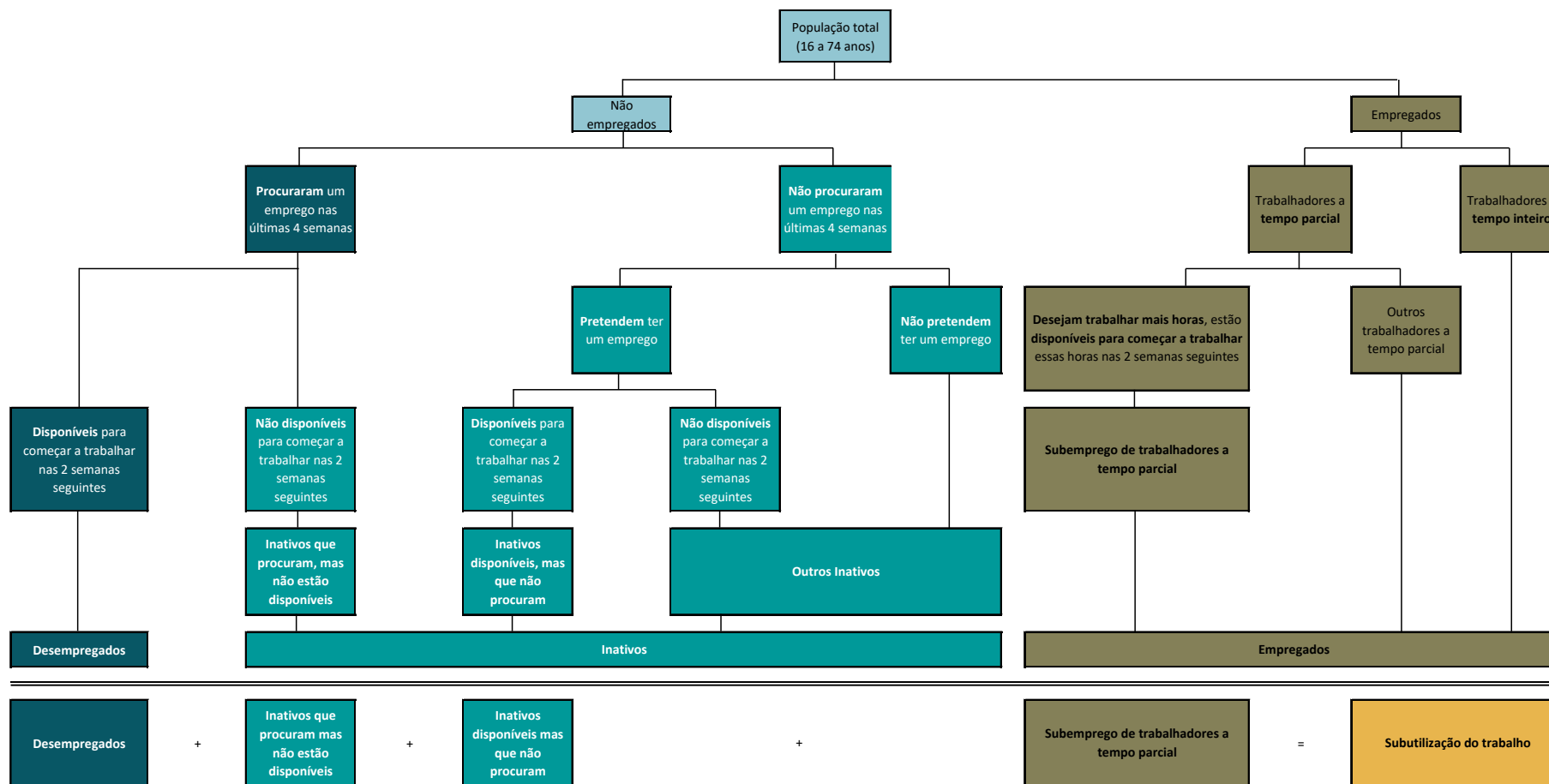



Quadro 1: População ativa e taxa de atividade por sexo e grupo etário (16 a 74 anos)

	Valores ajustados de sazonalidade					Valores não ajustados de sazonalidade				
	Dez 2023	Set 2024	Out 2024	Nov 2024	Dez 2024 (p)	Dez 2023	Set 2024	Out 2024	Nov 2024	Dez 2024 (p)
	Milhares de pessoas									
<b>População ativa</b>	<b>5 403,7</b>	<b>5 458,3</b>	<b>5 465,5</b>	<b>5 468,4</b>	<b>5 479,7</b>	<b>5 409,6</b>	<b>5 474,2</b>	<b>5 487,5</b>	<b>5 486,3</b>	<b>5 485,4</b>
Homens	2 724,2	2 752,2	2 756,2	2 751,0	2 766,2	2 724,9	2 764,9	2 769,2	2 761,2	2 766,7
Mulheres	2 679,5	2 706,1	2 709,3	2 717,5	2 713,5	2 684,7	2 709,2	2 718,3	2 725,1	2 718,6
Jovens (16 a 24 anos)	380,2	373,6	383,7	387,5	392,2	381,3	387,8	395,2	392,6	393,2
Adultos (25 a 74 anos)	5 023,4	5 084,8	5 081,7	5 080,9	5 087,5	5 028,3	5 086,4	5 092,3	5 093,8	5 092,2
	%									
<b>Taxa de atividade</b>	<b>68,5</b>	<b>68,8</b>	<b>68,8</b>	<b>68,7</b>	<b>68,8</b>	<b>68,6</b>	<b>69,0</b>	<b>69,1</b>	<b>69,0</b>	<b>68,9</b>
Homens	71,5	71,9	71,9	71,7	72,0	71,5	72,2	72,3	71,9	72,0
Mulheres	65,7	65,9	65,9	66,0	65,9	65,8	66,0	66,1	66,2	66,0
Jovens (16 a 24 anos)	38,9	38,1	39,2	39,5	40,0	39,0	39,6	40,3	40,0	40,1
Adultos (25 a 74 anos)	72,7	73,1	73,0	72,9	72,9	72,7	73,1	73,1	73,0	72,9

Fonte: INE, Inquérito ao Emprego.

Nota: (p) – Estimativas provisórias.

Quadro 2: População empregada e taxa de emprego por sexo e grupo etário (16 a 74 anos)

	Valores ajustados de sazonalidade					Valores não ajustados de sazonalidade				
	Dez 2023	Set 2024	Out 2024	Nov 2024	Dez 2024 (p)	Dez 2023	Set 2024	Out 2024	Nov 2024	Dez 2024 (p)
	Milhares de pessoas									
<b>População empregada</b>	<b>5 057,6</b>	<b>5 103,4</b>	<b>5 106,6</b>	<b>5 109,0</b>	<b>5 127,3</b>	<b>5 049,3</b>	<b>5 118,9</b>	<b>5 121,6</b>	<b>5 118,0</b>	<b>5 118,7</b>
Homens	2 556,6	2 582,1	2 584,2	2 576,1	2 592,2	2 549,4	2 598,1	2 595,8	2 581,1	2 584,8
Mulheres	2 501,1	2 521,3	2 522,4	2 532,9	2 535,1	2 500,0	2 520,8	2 525,8	2 536,9	2 533,9
Jovens (16 a 24 anos)	292,5	295,4	301,9	306,2	311,8	290,3	303,0	305,5	306,9	309,5
Adultos (25 a 74 anos)	4 765,1	4 808,0	4 804,7	4 802,8	4 815,5	4 759,0	4 815,9	4 816,1	4 811,1	4 809,3
	%									
<b>Taxa de emprego</b>	<b>64,1</b>	<b>64,3</b>	<b>64,3</b>	<b>64,2</b>	<b>64,4</b>	<b>64,0</b>	<b>64,5</b>	<b>64,5</b>	<b>64,3</b>	<b>64,3</b>
Homens	67,1	67,4	67,4	67,1	67,5	66,9	67,8	67,7	67,2	67,3
Mulheres	61,3	61,4	61,3	61,5	61,5	61,3	61,4	61,4	61,6	61,5
Jovens (16 a 24 anos)	29,9	30,2	30,8	31,2	31,8	29,7	30,9	31,2	31,3	31,5
Adultos (25 a 74 anos)	68,9	69,1	69,0	68,9	69,0	68,8	69,2	69,2	69,0	68,9

Fonte: INE, Inquérito ao Emprego.

Nota: (p) – Estimativas provisórias.



Quadro 3: População desempregada e taxa de desemprego por sexo e grupo etário (16 a 74 anos)

	Valores ajustados de sazonalidade					Valores não ajustados de sazonalidade				
	Dez 2023	Set 2024	Out 2024	Nov 2024	Dez 2024 (p)	Dez 2023	Set 2024	Out 2024	Nov 2024	Dez 2024 (p)
Milhares de pessoas										
<b>População desempregada</b>	<b>346,1</b>	<b>355,0</b>	<b>358,9</b>	<b>359,5</b>	<b>352,4</b>	<b>360,3</b>	<b>355,3</b>	<b>365,8</b>	<b>368,3</b>	<b>366,6</b>
Homens	167,6	170,1	172,0	174,8	174,0	175,5	166,8	173,3	180,2	181,9
Mulheres	178,5	184,8	186,8	184,6	178,4	184,7	188,5	192,5	188,2	184,7
Jovens (16 a 24 anos)	87,8	78,1	81,9	81,3	80,4	91,0	84,8	89,6	85,7	83,7
Adultos (25 a 74 anos)	258,3	276,8	277,0	278,2	272,0	269,3	270,4	276,2	282,7	282,9
%										
<b>Taxa de desemprego</b>	<b>6,4</b>	<b>6,5</b>	<b>6,6</b>	<b>6,6</b>	<b>6,4</b>	<b>6,7</b>	<b>6,5</b>	<b>6,7</b>	<b>6,7</b>	<b>6,7</b>
Homens	6,2	6,2	6,2	6,4	6,3	6,4	6,0	6,3	6,5	6,6
Mulheres	6,7	6,8	6,9	6,8	6,6	6,9	7,0	7,1	6,9	6,8
Jovens (16 a 24 anos)	23,1	20,9	21,3	21,0	20,5	23,9	21,9	22,7	21,8	21,3
Adultos (25 a 74 anos)	5,1	5,4	5,5	5,5	5,3	5,4	5,3	5,4	5,5	5,6

Fonte: INE, Inquérito ao Emprego.

Nota: (p) – Estimativas provisórias.

Quadro 4: População inativa e taxa de inatividade por sexo e grupo etário (16 a 74 anos)

	Valores ajustados de sazonalidade					Valores não ajustados de sazonalidade				
	Dez 2023	Set 2024	Out 2024	Nov 2024	Dez 2024 (p)	Dez 2023	Set 2024	Out 2024	Nov 2024	Dez 2024 (p)
Milhares de pessoas										
<b>População inativa</b>	<b>2 487,1</b>	<b>2 478,3</b>	<b>2 478,8</b>	<b>2 486,5</b>	<b>2 482,4</b>	<b>2 481,2</b>	<b>2 462,5</b>	<b>2 456,8</b>	<b>2 468,6</b>	<b>2 476,7</b>
Homens	1 085,2	1 077,4	1 076,5	1 087,2	1 075,6	1 084,4	1 064,7	1 063,6	1 077,0	1 075,1
Mulheres	1 402,0	1 400,9	1 402,3	1 399,3	1 406,8	1 396,8	1 397,8	1 393,3	1 391,6	1 401,6
Jovens (16 a 24 anos)	597,9	605,9	596,2	593,5	589,3	596,8	591,7	584,8	588,4	588,3
Adultos (25 a 74 anos)	1 889,2	1 872,4	1 882,6	1 893,1	1 893,1	1 884,4	1 870,8	1 872,0	1 880,2	1 888,4
%										
<b>Taxa de inatividade</b>	<b>31,5</b>	<b>31,2</b>	<b>31,2</b>	<b>31,3</b>	<b>31,2</b>	<b>31,4</b>	<b>31,0</b>	<b>30,9</b>	<b>31,0</b>	<b>31,1</b>
Homens	28,5	28,1	28,1	28,3	28,0	28,5	27,8	27,7	28,1	28,0
Mulheres	34,3	34,1	34,1	34,0	34,1	34,2	34,0	33,9	33,8	34,0
Jovens (16 a 24 anos)	61,1	61,9	60,8	60,5	60,0	61,0	60,4	59,7	60,0	59,9
Adultos (25 a 74 anos)	27,3	26,9	27,0	27,1	27,1	27,3	26,9	26,9	27,0	27,1

Fonte: INE, Inquérito ao Emprego.

Nota: (p) – Estimativas provisórias.



Quadro 5: Subutilização do trabalho e taxa de subutilização do trabalho (16 a 74 anos)

	Valores ajustados de sazonalidade					Valores não ajustados de sazonalidade				
	Dez 2023	Set 2024	Out 2024	Nov 2024	Dez 2024 (p)	Dez 2023	Set 2024	Out 2024	Nov 2024	Dez 2024 (p)
	Milhares de pessoas									
<b>Subutilização do trabalho</b>	<b>632,4</b>	<b>608,7</b>	<b>607,5</b>	<b>611,7</b>	<b>609,8</b>	<b>648,5</b>	<b>603,0</b>	<b>612,6</b>	<b>625,5</b>	<b>629,7</b>
População desempregada	346,1	355,0	358,9	359,5	352,4	360,3	355,3	365,8	368,3	366,6
Subemprego de trabalhadores a tempo parcial	143,2	130,8	133,0	134,7	133,3	148,2	124,2	138,0	145,2	141,3
Inativos à procura de emprego mas não disponíveis	35,0	32,1	27,5	24,0	24,4	33,4	30,1	23,3	21,7	23,5
Inativos disponíveis mas que não procuram emprego	108,1	90,8	88,1	93,5	99,6	106,6	93,4	85,4	90,2	98,3
	%									
<b>Taxa de subutilização</b>	<b>11,4</b>	<b>10,9</b>	<b>10,9</b>	<b>10,9</b>	<b>10,9</b>	<b>11,7</b>	<b>10,8</b>	<b>10,9</b>	<b>11,2</b>	<b>11,2</b>

Fonte: INE, Inquérito ao Emprego.

Nota: (p) – Estimativas provisórias.



## NOTA METODOLÓGICA

### INQUÉRITO AO EMPREGO

O Inquérito ao Emprego tem por principal objetivo a classificação da população considerando a sua participação no mercado de trabalho. É um inquérito trimestral, por amostragem, dirigido a residentes em alojamentos familiares no território nacional.

As características observadas no inquérito referem-se fundamentalmente à situação no decorrer de uma semana pré-definida (de segunda a domingo), denominada semana de referência. As semanas de referência são repartidas uniformemente pelo trimestre e ano. As entrevistas realizam-se, normalmente, na semana imediatamente seguinte à semana de referência.

A informação é obtida por recolha direta, mediante entrevista assistida por computador, segundo um modo misto: a primeira entrevista ao alojamento é feita presencialmente e as cinco inquirições seguintes, se cumpridos determinados requisitos, são feitas por telefone. Note-se, porém, que na sequência da pandemia COVID-19 e das medidas decretadas pelas autoridades competentes, o INE decidiu, entre a primeira quinzena de março de 2020 e o fim do 2.º trimestre de 2022, suspender o modo de recolha presencial, substituindo-o, exclusivamente, pelo modo de entrevista telefónica. Após análise do impacto desta suspensão, o INE decidiu incorporar, no processo de calibragem dos ponderadores individuais das amostras do 2.º trimestre de 2020 ao 3.º trimestre de 2023, a variável “nível de escolaridade completo” em complemento à informação habitualmente usada (estimativas mensais da população residente por sexo, grupo etário e região).<sup>2</sup>

Os ponderadores das Estimativas Mensais de Emprego e Desemprego referentes aos meses de fevereiro de 1998 a janeiro de 2011 foram calibrados tendo por referência as estimativas independentes da população residente calculadas a partir dos resultados definitivos dos Censos 2011, enquanto os ponderadores referentes aos meses de fevereiro de 2011 em diante foram calibrados tendo por referência as estimativas independentes da população residente calculadas a partir dos resultados definitivos dos Censos 2021.

### ESTIMATIVAS MENSAIS DO INQUÉRITO AO EMPREGO

O INE iniciou, em 2014, a publicação mensal de estimativas do Inquérito ao Emprego para os principais indicadores do mercado de trabalho, em complemento da publicação das estimativas trimestrais habituais.

Com esta iniciativa, pretende-se dotar os utilizadores de informação atualizada mensalmente sobre a evolução do mercado de trabalho que permita um quadro de leitura da condição perante o trabalho mais completo que o anteriormente proporcionado pelo Eurostat na divulgação mensal de estimativas da população desempregada e da taxa de desemprego,

<sup>2</sup> Para mais informações, consulte a “[Nota metodológica sobre a revisão dos dados do Inquérito ao Emprego: o contexto da pandemia COVID-19](#)”, divulgada em 8 de novembro de 2023 juntamente com o Destaque relativo às Estatísticas do Emprego do 3.º trimestre de 2023.



para Portugal. Com esta divulgação, o INE satisfaz, ainda, um requisito no âmbito dos Principais Indicadores Económicos Europeus (PEEI, *Principal European Economic Indicators*).

Tirando partido do carácter contínuo da recolha do Inquérito ao Emprego, é possível obter mensalmente estimativas referentes aos sucessivos conjuntos de três meses (trimestres móveis), mantendo a sua consistência com as estimativas divulgadas trimestralmente.

As estimativas mensais são referentes a trimestres móveis centrados, em que o mês de referência ( $m$ ) é o mês central de cada um desses trimestres. Assim, o mês de referência de cada Destaque corresponde, na realidade, ao mês central do trimestre composto pelos meses  $m-1$ ,  $m$  e  $m+1$ . Em consequência, as variações mensais são calculadas sobre valores que contêm meses comuns, pelo que, caso se pretenda realizar a comparação de trimestres móveis sem meses comuns, aquela deve ser feita preferencialmente em relação ao mês de referência três meses antes.

A opção de divulgar séries de trimestres móveis centrados procurou evitar algum atraso na deteção de pontos de viragem do ciclo económico decorrente da utilização de médias móveis simples, mas implica que as estimativas referentes ao último trimestre móvel divulgado tenham carácter provisório (ver secção “Revisões” abaixo).

Tratando-se de estimativas referentes a trimestres móveis centrados, os valores (não ajustados de sazonalidade) dos meses de referência fevereiro, maio, agosto e novembro, de cada ano, correspondem aos valores do 1.º, 2.º, 3.º e 4.º trimestres naturais, respetivamente, cujos resultados são publicados e analisados com maior detalhe aquando da divulgação trimestral das estimativas do Inquérito ao Emprego.

As estimativas relativas ao último mês de referência são sempre provisórias, uma vez que se trata de um trimestre móvel para o qual é utilizada informação ainda incompleta para o último mês. Com efeito, para os dois primeiros meses ( $m-1$  e  $m$ ) a recolha da informação do Inquérito ao Emprego já está completa, enquanto para o terceiro mês ( $m+1$ ) se dispõe apenas de parte da informação recolhida.

Neste contexto, em cada Destaque mensal são divulgados os valores provisórios para o mês de referência e os revistos para o mês anterior, por se dispor, entretanto, da informação completa para o último mês do trimestre móvel.

## INFORMAÇÃO DISPONIBILIZADA

As séries de dados selecionadas para divulgação mensal são referentes à população empregada e desempregada, por sexo e grupo etário, e às taxas correspondentes. Em relação a estas séries de dados, importa salientar o seguinte:

- Salvo indicação em contrário, as séries de dados analisadas neste Destaque são ajustadas de sazonalidade, tendo-se optado por destacar, na análise conduzida, a comparação com os períodos mais recentes. Conforme acordado, o Eurostat passou a adotar estas estimativas nas suas divulgações mensais do desemprego. As séries originais (não ajustadas de sazonalidade; conforme divulgação trimestral do INE), encontram-se disponíveis nos Quadros do anexo.
- Os indicadores analisados neste Destaque foram calculados para o subgrupo etário dos 16 aos 74 anos (conforme divulgação do Eurostat), o que difere do critério adotado nas estimativas trimestrais do INE (16 aos 89 anos, em conformidade com os conceitos em vigor da Organização Internacional do Trabalho).



As séries retrospectivas de todos os indicadores publicados e analisados neste Destaque, desde fevereiro de 1998 (trimestre de janeiro a março de 1998), estão disponíveis no Portal das Estatísticas Oficiais e as hiperligações para os mesmos encontram-se no ficheiro Excel divulgado em conjunto com o presente Destaque.

Por razões de arredondamento, os totais podem não corresponder exatamente à soma das parcelas.

## REVISÕES

A informação divulgada mensalmente é, conforme referido anteriormente, sujeita a revisões regulares. As revisões resultam da obtenção das estimativas finais para o mês de referência (trimestre móvel) anterior, devido à conclusão da recolha do último mês do trimestre móvel. Assim, em cada Destaque à Comunicação Social são apresentadas as estimativas revistas de valores não ajustados de sazonalidade do mês de referência anterior. Adicionalmente, são apresentadas as estimativas revistas que resultam da atualização das séries ajustadas de sazonalidade sempre que é acrescentada uma nova observação.

Revisão das estimativas de novembro de 2024 (16 a 74 anos)			
- principais indicadores -			
	Unidade	Valores ajustados de sazonalidade	Valores não ajustados de sazonalidade
População ativa		- 2,5	- 1,0
População empregada		2,0	0,5
População desempregada	Milhares de pessoas	- 4,3	- 1,5
População inativa		2,4	0,9
Subutilização do trabalho		- 2,0	- 0,9
Taxa de emprego		0,0	0,0
Taxa de desemprego		- 0,1	0,0
Taxa de desemprego de homens		- 0,1	- 0,1
Taxa de desemprego de mulheres	p.p.	0,0	0,0
Taxa de desemprego de jovens (16 a 24 anos)		- 0,5	0,0
Taxa de desemprego de adultos (25 a 74 anos)		0,0	- 0,1
Taxa de subutilização do trabalho		- 0,1	0,0

## ALGUNS CONCEITOS

**Desempregado:** indivíduo com idade dos 16 aos 74 anos que, no período de referência, se encontrava simultaneamente nas seguintes situações:

- não tinha trabalho remunerado nem qualquer outro;
- tinha procurado ativamente um trabalho, remunerado ou não, ao longo de um período específico (no período de referência ou nas três semanas anteriores);
- estava disponível para trabalhar num trabalho, remunerado ou não.



**Empregado:** indivíduo com idade dos 16 aos 89 anos que, no período de referência, se encontrava numa das seguintes situações:

- efetuou um trabalho de pelo menos uma hora, com vista ao pagamento de uma remuneração ou de um benefício, em dinheiro ou em géneros (incluindo o trabalho familiar não remunerado);
- tinha uma ligação formal a um emprego ou trabalho, mas não estava temporariamente ao serviço;
- estava em situação de pré-reforma, mas a trabalhar.

**População residente em idade ativa:** população residente com idade dos 16 aos 89 anos.

**Ativo:** indivíduo com idade dos 16 aos 89 anos que, no período de referência, integrava a mão-de-obra disponível para a produção de bens e serviços que entram no circuito económico (estava empregado ou desempregado).

**População ativa:** população formada por todos os indivíduos ativos.

**População ativa alargada:** corresponde à população ativa acrescida dos inativos à procura de emprego, mas não disponíveis e dos inativos disponíveis, mas que não procuram emprego.

**Subutilização do trabalho:** indicador que agrega a população desempregada, o subemprego de trabalhadores a tempo parcial, os inativos à procura de emprego, mas não disponíveis e os inativos disponíveis, mas que não procuram emprego.

**Taxa de desemprego:** taxa que define a relação entre a população desempregada e a população ativa.

$$T.D. (\%) = (\text{População desempregada} / \text{População ativa}) \times 100$$

**Taxa de emprego:** taxa que define a relação entre a população empregada e a população em idade ativa.

$$T.E. (\%) = (\text{População empregada} / \text{População em idade ativa}) \times 100$$

**Taxa de atividade da população em idade ativa:** taxa que define a relação entre a população ativa e a população em idade ativa.

$$T.A. (\%) = (\text{População ativa} / \text{População em idade ativa}) \times 100$$

**Taxa de inatividade da população em idade ativa:** taxa que define a relação entre a população inativa em idade ativa e a população em idade ativa.

$$T.I. (\%) = (\text{População inativa em idade ativa} / \text{População em idade ativa}) \times 100$$



**Taxa de subutilização do trabalho:** taxa que define a relação entre a subutilização do trabalho e a população ativa alargada.

$$T.S. (\%) = (\text{Subutilização do trabalho} / \text{População ativa alargada}) \times 100$$

No caso dos indicadores selecionados para divulgação mensal, foi considerado o subgrupo etário dos 16 aos 74 anos.

Para uma descrição mais detalhada dos conceitos e das características metodológicas desta operação estatística, sugere-se a consulta do documento metodológico do [Inquérito ao Emprego](#) e o das Estatísticas Mensais de Emprego e Desemprego (em atualização), disponíveis em <https://smi.ine.pt/> (separador Documentação metodológica; tema “mercado de trabalho”).

---

#### Data do próximo destaque

3 de março de 2025: “Estimativas Mensais de Emprego e Desemprego – janeiro de 2024”.

4 de março de 2025: *News Release* do Eurostat.

---