



*INSTITUTO NACIONAL DE ESTATÍSTICA*

*DIRECÇÃO REGIONAL DE LISBOA E VALE DO TEJO*

PORTUGAL

1995

REGIÃO DE LISBOA E VALE DO TEJO

ANUÁRIO ESTATÍSTICO

## **C**atálogo recomendada

### **ANUÁRIO ESTATÍSTICO DA REGIÃO DE LISBOA E VALE DO TEJO.** Lisboa, 1994-

Anuário estatístico da região de Lisboa e Vale do Tejo / ed.  
Instituto Nacional de Estatística. - 1993- . - Lisboa,  
I.N.E., 1994- . - 30 cm

Anual

ISSN 0872-8984

ISBN 972-673-145-3

### **Director**

Director da Dir. Regional de Lisboa e Vale do Tejo  
Fernando Simões Casimiro

### **Editor**

#### **Instituto Nacional de Estatística**

Direcção Regional de Lisboa e Vale do Tejo  
Av. António José de Almeida, 2  
1000 LISBOA  
Telefone: (01) 847 00 50  
Fax: (01) 847 85 78

### **Composição**

INE - Dir. Regional de Lisboa e Vale do Tejo

### **Impressão**

INE - Dir. Regional de Lisboa e Vale do Tejo

### **Fotógrafo**

Rato Graça

**Tiragem:** 500 exemplares

**Depósito legal n.º.** 79958/94

**Preço:** 4 850\$00 (IVA incluído)

## NOTA INTRODUTÓRIA

Como potencial instrumento de análise, a informação estatística aos níveis regional e local constitui um suporte de inegável interesse para a detecção e avaliação das assimetrias e especificidades regionais.

A disponibilização desta informação, nas componentes económica, demográfica e territorial, permite maior objectividade na análise do desenvolvimento da Região e fundamenta a necessidade de divulgação de novos indicadores estatísticos para a avaliação do seu impacto.

É nesta perspectiva que se apresenta o Anuário Estatístico de Lisboa e Vale do Tejo, que reflecte uma preocupação constante do INE / **Direcção Regional de Lisboa e Vale do Tejo** em aproximar as suas disponibilidades de informação às necessidades crescentes manifestadas pelos principais utilizadores.

A manutenção de uma estrutura semelhante aos Anuários anteriores, organizada em 3 partes ( *Território e População, Actividade Económica e Indicadores Sociais* ), e a inclusão de uma 4ª parte designada por *Comparações Inter-regionais*, potenciam a realização de análises temporais dos dados.

Divulga-se, simultaneamente e em suporte magnético, a informação constante no presente Anuário, no sentido de proporcionar uma maior facilidade de utilização.

Junho de 1996.

O Director Regional

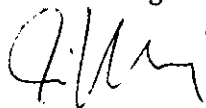

## Sinais Convencionais e Abreviaturas

### Sinais Convencionais

...	Dado Confidencial
x	Dado não Disponível
0	Dado Inferior a Metade da Unidade Utilizada
>	Maior
>=	Maior ou Igual
<	Menor
%	Porcentagem
‰	Permilagem
-	Resultado Nulo

### Abreviaturas Utilizadas

C/	Com
CAE	Classificação das Actividades Económicas
CE	Comunidade Europeia
CMVMC	Custos das Mercadorias Vendidas e das Matérias Consumidas
ECU	Unidade de Conta Europeia
Esc.	Escudos
Estab.	Estabelecimento
EUA	Estados Unidos da América
EUR12	União Europeia
FSE	Fornecimentos e Serviços Externos
H	Homens
ha	Hectares
Hab.	Habitantes
Hab./Km <sup>2</sup>	Habitantes por Quilómetro Quadrado
hl	Hectolitros
HM	Homens e Mulheres
Itin. Compl.	Itinerário Complementar
Km	Quilómetros
Km <sup>2</sup>	Quilómetros Quadrados
KW/h	Quilowatts Hora
Nº	Número
NI	Não Identificadas
NUTS	Nomenclatura das Unidades Territoriais para fins Estatísticos
Rev.	Revisão
S/	Sobre
ton.	Toneladas
tAB	Toneladas de Arqueação Bruta
Unid.	Unidade
VLQPRD	Vinho Licoroso de Qualidade Produzido em Região Determinada
VQPRD	Vinho de Qualidade Produzido em Região Determinada

## ÍNDICE SISTEMÁTICO

Pág.

Nota Introdutória	III
Sinais Convencionais e Abreviaturas	IV
Índice Sistemático	V

### Parte I - Território e População

Alguns Conceitos Utilizados	3
Mapas	5
Capítulo 1 - Território e Demografia	
1.1.1 - População, Área, Freguesias e Densidade Populacional	15
1.1.2 - Estimativas da População Residente por Sexos e Grandes Grupos de Idade em 31.XII.1994	16
1.1.3 - Movimento da População em 1994	17
1.1.4 - Imigrantes por Nacionalidade em 1994	18
Capítulo 2 - Emprego e Desemprego	
1.2.1 - População Total, Activa, Empregada e Desempregada, Taxas de Actividade e de Desemprego, por Trimestre em 1995	21
1.2.2 - População Empregada por Profissão e por Sexo, por Trimestre em 1995	24
1.2.3 - População Empregada por Ramo de Actividade Principal e por Sexo, por Trimestre em 1995	25
1.2.4 - Estrutura da População Inactiva, por Trimestre em 1995	27
1.2.5 - Estrutura da População Desempregada, por Trimestre em 1995	27
1.2.6 - População Desempregada por Duração da Procura de Emprego e por Sexo	28

### Parte II - Actividade Económica

Alguns Conceitos Utilizados	31
Notas Relativas aos Quadros	34
Capítulo 3 - Agricultura, Silvicultura e Pesca	
II.3.1 - Produção das Principais Culturas em 1994	37
II.3.2 - Pés Vendidos directamente a Agricultores por Viveiristas em 1993/1994 ( Segundo o local de Destino da Produção )	38
II.3.3 - Produção Vinícola Declarada, por Espécies em 1994	40
II.3.4 - Produção de Azeite Manifestada	40
II.3.5 - Incêndios Florestais	41
II.3.6 - Reses Abatidas e Aprovadas para Consumo, segundo as Espécies, em 1994	42
II.3.7 - Efectivos Pecuários (em 1 de Dezembro)	44
II.3.8 - Pescadores Matriculados e Embarcações	44
II.3.9 - Pesca Descarregada (algumas espécies) e Principais Portos em 1994	45

## Capítulo 4 - Indústria Extractiva

II.4.1 - Indicadores Gerais da Indústria Extractiva - Empresas Sediadas na Região de Lisboa e Vale do Tejo	49
--	----

## Capítulo 5 - Indústria Transformadora

II.5.1 - Indicadores Gerais da Indústria Transformadora - Empresas Sediadas na Região de Lisboa e Vale do Tejo	53
--	----

## Capítulo 6 - Energia e Água

II.6.1 - Consumo Doméstico e Industrial de Electricidade	57
II.6.2 - Indicadores Gerais de Energia e Água - Empresas Sediadas na Região de Lisboa e Vale do Tejo	58
II.6.3 - Vendas de Combustíveis em 1994	59

## Capítulo 7 - Construção

II.7.1 - Construção, Ampliação, Transformação e Restauração de Edifícios em 1994	63
II.7.2 - Licenças Concedidas para Construção e Obras de Conservação e Beneficiação em 1994	64
II.7.3 - Indicadores Gerais de Construção - Empresas Sediadas na Região de Lisboa e Vale do Tejo	65
II.7.4 - Valor dos Trabalhos Realizados por Empresas Sediadas na Região de Lisboa e Vale do Tejo, com 20 ou mais Pessoas ao Serviço e Entidades não situadas no Sector, segundo o Tipo de Obra	65

## Capítulo 8 - Transportes e Comunicações

II.8.1 - Extensão da Rede Nacional de Estradas em 1994	69
II.8.2 - Infraestruturas Rodoviárias e Ferroviárias - Freguesias servidas em 1995	70
II.8.3 - Acidentes e Vítimas em 1993	71
II.8.4 - Parque de Telefones da Portugal TELECOM	72
II.8.5 - Comunicações - Freguesias Equipadas em 1995	73

## Capítulo 9 - Comércio Internacional

II.9.1 - Saídas e Entradas de Empresas com Sede na Região de Lisboa e Vale do Tejo por Secções da Nomenclatura Combinada do Comércio Internacional em 1994 e 1995	77
II.9.2 - Saídas e Entradas de Empresas com Sede na Região de Lisboa e Vale do Tejo por Países de Destino ou Origem / Proveniência em 1994 e 1995	79
II.9.3 - Saídas e Entradas Segundo o Concelho de Sede de Empresa em 1994 e 1995	81

## Capítulo 10 - Turismo

II.10.1 - Estabelecimentos, Quartos e Capacidade de Alojamento em 31/7/1994	85
II.10.2 - Hóspedes por Países de Residência segundo a Categoria dos Estabelecimentos em 1994	86
II.10.3 - Dormidas por Países de Residência segundo a Categoria dos Estabelecimentos em 1994	87
II.10.4 - Hóspedes de Estabelecimentos Hoteleiros segundo o País de Residência Habitual em 1994	88
II.10.5 - Dormidas nos Estabelecimentos Hoteleiros segundo o País de Residência Habitual em 1994	89

## Capítulo 11 - Sociedades

II.11.1 - Repartição de Empresários em Nome Individual com Sede na Região de Lisboa e Vale do Tejo segundo a CAE Rev.2	93
II.11.2 - Sociedades com Sede na Região de Lisboa e Vale do Tejo segundo a CAE Rev.2	95
II.11.3 - Volume de Emprego nas Sociedades com Sede na Região de Lisboa e Vale do Tejo em 31/12/1993	97
II.11.4 - Volume de Negócios nas Sociedades com Sede na Região de Lisboa e Vale do Tejo em 31/12/1993	98

II.11.5 - Sociedades Constituídas segundo a CAE	99
II.11.6 - Sociedades Dissolvidas segundo a CAE	101
<b>Capítulo 12 - Mercado Monetário e Financeiro</b>	
II.12.1 - Bancos, Caixas de Crédito Agrícola Mútuo e Companhias de Seguros	105
II.12.2 - Caixas Multibanco	106
II.12.3 - Hipotecas e Crédito Hipotecário a Particulares	107
<b>Capítulo 13 - Preços</b>	
II.13.1 - Preços Médios de Alguns Produtos na Região de Lisboa e Vale do Tejo em 1995	111
II.13.2 - Preços Médios de Alguns Produtos na Cidade de Lisboa em 1995	112
II.13.3 - Índices de Preços no Consumidor na Região de Lisboa e Vale do Tejo e Continente em 1995	113
<b>Capítulo 14 - Finanças Autárquicas</b>	
II.14.1 - Receitas das Câmaras Municipais em 1994	117
II.14.2 - Despesas das Câmaras Municipais em 1994	118
 <b>Parte III - Indicadores Sociais</b>	
 Alguns Conceitos Utilizados	121
<b>Capítulo 15 - Saúde</b>	
III.15.1 - Infraestruturas de Saúde : Hospitais, Centros de Saúde, Postos Médicos, Farmácias e Postos de Medicamentos em 1994	127
III.15.2 - Médicos, Camas Hospitalares e Outros Indicadores de Saúde	128
III.15.3 - Consultas Efectuadas nos Hospitais, Centros de Saúde e suas Extensões por Especialidades em 1994	129
III.15.4 - Óbitos por Causas de Morte em 1994	130
III.15.5 - Movimento Geral de Internados em 1994	131
<b>Capítulo 16 - Segurança Social</b>	
III.16.1 - Pensionistas por Invalidez, Velhice e Sobrevivência em 1994	135
III.16.2 - Prestações da Segurança Social em 1994	136
III.16.3 - Outras Prestações da Segurança Social em 1994	137
<b>Capítulo 17 - Educação</b>	
III.17.1 - Estabelecimentos de Ensino segundo o Ensino Ministrado em 1994 / 95	141
III.17.2 - Alunos Matriculados segundo o Ensino Ministrado em 1994 / 95	142
III.17.3 - Agentes de Ensino segundo o Ensino Ministrado em 1994 / 95	143
III.17.4 - Educação Pré-Escolar em 1994 / 95	144
<b>Capítulo 18 - Cultura, Desporto e Recreio</b>	
III.18.1 - Imprensa, Espectáculos, Bibliotecas, Museus, Galerias de Arte e Rádios Locais em 1994	147
III.18.2 - Financiamento das Actividades Culturais pelas Câmaras Municipais em 1994	148
III.18.3 - Equipamentos de Desporto, Cultura e Lazer - Freguesias Servidas em 1995	149

---

## Capítulo 19 - Justiça

III.19.1 - Processos Cíveis, Penais e Tutelares nos Tribunais segundo o Concelho onde estão Sediados em 1994	153
III.19.2 - Processos Penais na Fase de Julgamento, de Inquérito e de Instrução nos Tribunais segundo o Concelho estão Sediados em 1994	154

## Capítulo 20 - Ambiente

III.20.1 - Utilização dos Solos em 1993	157
III.20.2 - Despesas dos Municípios em Ambiente segundo as Rubricas em 1994	158

## Capítulo 21 - Condições de Vida

III.21.1 - Indicadores de Conforto	161
III.21.2 - Abastecimento de Água, Drenagem de Esgotos, Recolha de Lixo e Frequência de Recolha de Resíduos Sólidos - Freguesias Servidas em 1995	163

## Parte IV - Comparações Inter-Regionais

### Capítulo 22 - Comparações Inter-Regionais

Gráficos	169
----------	-----

Nota Final : Por razões de arredondamento os totais podem não ser exactamente iguais à soma das parcelas.

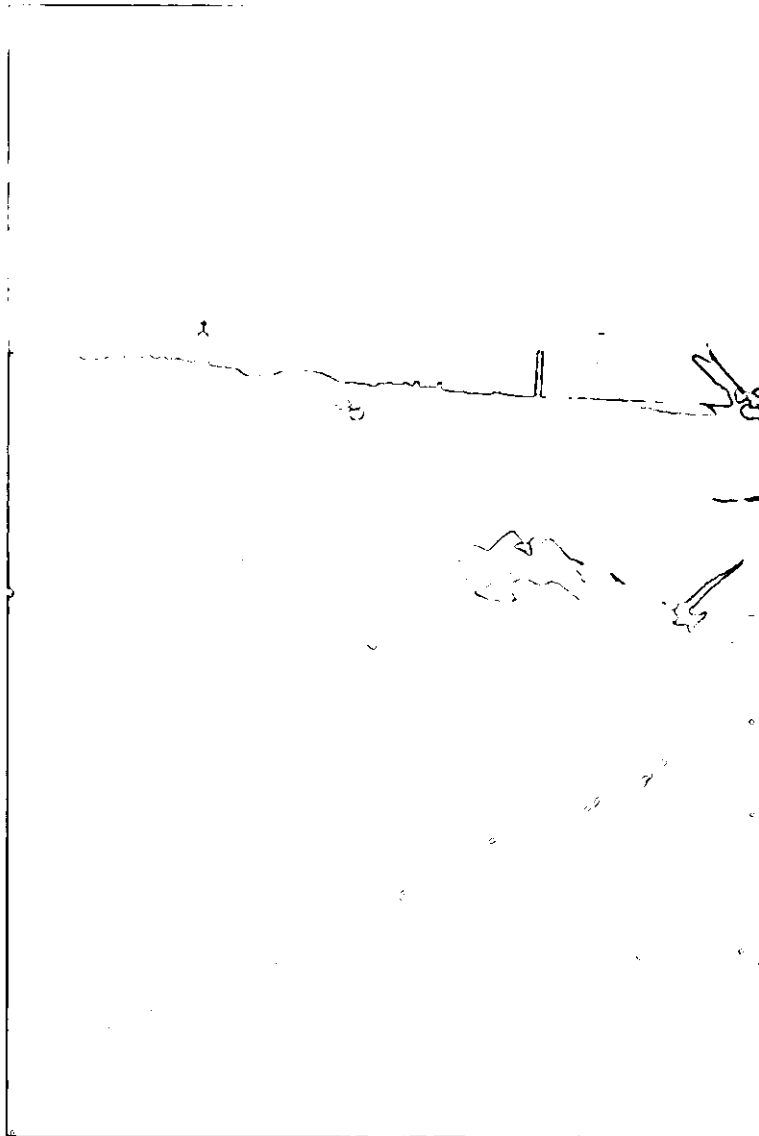

PARTE I

---

TERRITÓRIO E POPULAÇÃO



## NOTAS EXPLICATIVAS

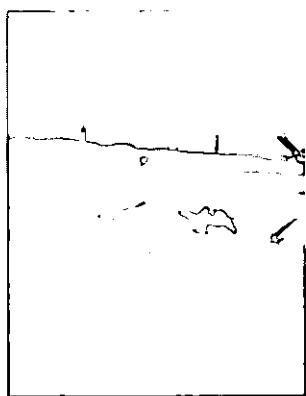

A primeira parte do Anuário Estatístico Regional caracteriza a NUTS II - Região de Lisboa e Vale do Tejo nas vertentes território e população, incluindo também uma descrição da população na sua relação com a actividade económica. É feito uso, fundamentalmente, das Estatísticas Demográficas do INE e do Inquérito ao Emprego.

### ALGUNS CONCEITOS UTILIZADOS

**Área Total:** superfície total medida em quilómetros quadrados.

**Casamento:** contrato celebrado entre duas pessoas de sexo diferente que pretendem constituir família, mediante uma comunhão de vida.

**Densidade Populacional:** número de habitantes residentes por quilómetro quadrado (número de habitantes residentes / Km<sup>2</sup>).

**Divórcio:** dissolução legal e definitiva do vínculo do casamento, conferindo às partes o direito de tornarem a casar.

**Imigrante Permanente :** Indivíduo que entrou no país com a intenção de aqui residir por um período contínuo superior a um ano.

**Nado-vivo:** produto da fecundação que após a expulsão ou extração completa do corpo materno, independente da duração da gravidez, do corte do cordão umbilical e da retenção da placenta, respira ou manifesta sinais de vida, tais como pulsões do coração ou do cordão umbilical ou contracções efectivas de qualquer músculo sujeito à acção da vontade.

**Óbito:** desaparecimento permanente de qualquer sinal de vida em qualquer momento, após o nascimento com vida.

**População Activa:** conjunto de indivíduos com 14 e mais anos que, no período de referência, constituíam a mão-de-obra disponível para a produção de bens e serviços que entram no circuito económico. Inclui empregados (emprego civil e militares de carreira) e desempregados (à procura de 1º ou novo emprego).

**População Inactiva:** é o conjunto de indivíduos, qualquer que seja a sua idade, que na semana de referência não podem ser considerados economicamente activos, isto é, não estão empregados nem a cumprir o Serviço Militar Obrigatório.

**População Desempregada:** abrange todos os indivíduos com 14 e mais anos que, no período de referência, não tinham trabalho remunerado nem outro qualquer ; que estavam disponíveis para trabalhar num trabalho remunerado ou não ; que tenham procurado um trabalho nos últimos 30 dias, remunerado ou não.

**População Desempregada à Procura de Novo Emprego:** abrange todos os indivíduos com 14 e mais anos que, até ao período de referência, já tiveram emprego e que nessa altura estavam à procura de emprego.

**População Desempregada à Procura de 1º Emprego:** abrange todos os indivíduos com 14 e mais anos que, até ao período de referência, nunca tiveram emprego e que nessa altura estavam à procura de emprego.

**População Empregada:** abrange todos os indivíduos com 14 e mais anos que, no período de referência, tenham efectuado trabalho de, pelo menos uma hora, mediante o pagamento de uma remuneração ou com vista a um benefício ou ganho familiar em dinheiro ou em géneros. Engloba também os indivíduos que não estavam ao serviço à data da recolha de informação, mas mantinham uma ligação formal com o seu emprego, os indivíduos que tendo uma empresa não estavam temporariamente ao trabalho por uma razão específica e os indivíduos que, em situação de pré-reforma, se encontravam no período de referência.

**População Residente:** pessoas que, independentemente de no momento de observação - zero horas do dia de referência - estarem presentes ou ausentes numa determinada unidade de alojamento, aí habitavam a maior parte do ano com a família ou detinham a totalidade ou a maior parte dos seus haveres.

**Taxa de Mortalidade:** número de óbitos ocorridos durante um certo período de tempo, normalmente o ano, referido à população média desse período (habitualmente número de óbitos por 1 000 habitantes).

**Taxa de Natalidade:** número de nados-vivos ocorridos durante um certo período de tempo, normalmente o ano, referido à população média desse período (habitualmente número de nados-vivos por 1 000 habitantes).

**Taxa de Actividade:** é a relação entre a "População Activa" e a "População Total".

**Taxa de Desemprego:** é a relação entre a "População Desempregada" e a "População Activa".



## Portugal Regiões (NUTS II)





Região de Lisboa e Vale do Tejo  
Densidade Média por NUTS III

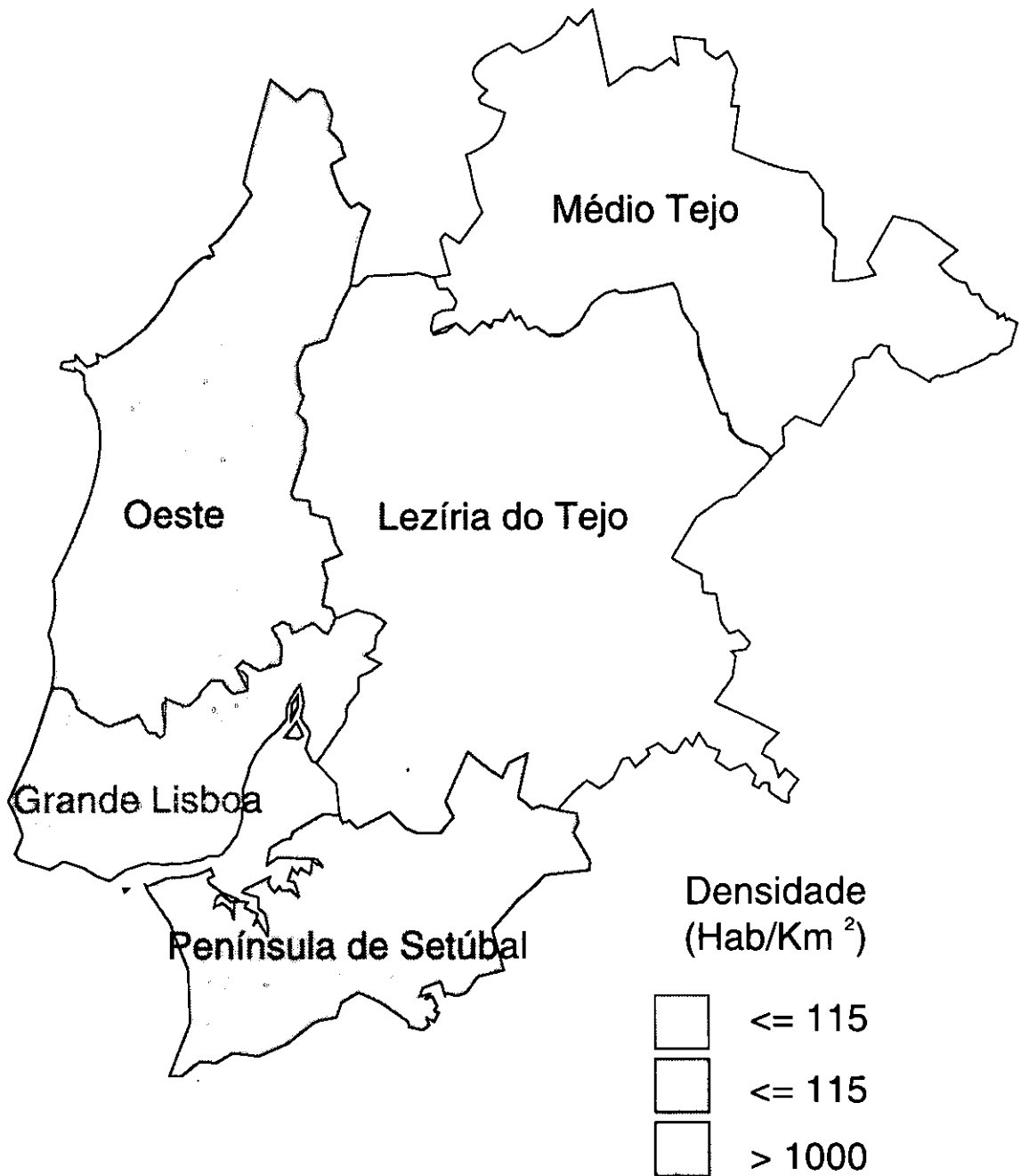



Região de Lisboa e Vale do Tejo  
NUTS III





## Região de Lisboa e Vale do Tejo Concelhos





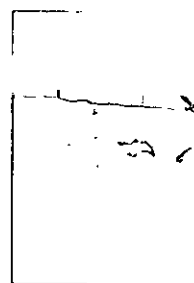

## CAPÍTULO 1

# TERRITÓRIO E DEMOGRAFIA



### 1.1.1 - População, Área, Freguesias e Densidade Populacional

NUTS	CONCELHOS	População Residente				Área Total	Freguesias	Densidade Populacional
		Total		Homens		km <sup>2</sup>	Nº	Hab/km <sup>2</sup>
		1991	1994	1991	1994	1994		
		1	2	3	4	5	6	7
<b>Continente, Açores e Madeira</b>		<b>9 867 147</b>	<b>9 912 140</b>	<b>4 756 775</b>	<b>4 773 650</b>	<b>91 906</b>	<b>4 221</b>	<b>107,9</b>
<b>Lisboa e Vale do Tejo</b>		<b>3 296 715</b>	<b>3 308 810</b>	<b>1 584 016</b>	<b>1 585 460</b>	<b>11 931</b>	<b>519</b>	<b>277,3</b>
<b>Oeste</b>		<b>359 430</b>	<b>361 120</b>	<b>176 876</b>	<b>177 060</b>	<b>2 512</b>	<b>138</b>	<b>143,8</b>
Alcobaça		54 382	54 900	26 849	27 030	417	19	131,7
Alenquer		34 098	34 040	16 790	16 670	302	16	112,7
Arruda dos Vinhos		9 364	9 430	4 667	4 650	78	4	120,9
Bombarral		12 727	12 480	6 247	6 110	90	5	138,7
Cadaval		13 516	13 230	6 649	6 490	174	10	76,0
Caldas da Rainha		43 205	43 850	20 929	21 190	256	16	171,3
Lourinhã		21 596	21 680	10 715	10 720	146	11	148,5
Mafra		43 731	44 100	21 466	21 570	291	17	151,5
Nazaré		15 313	15 210	7 461	7 420	80	3	190,1
Óbidos		11 188	11 340	5 611	5 680	142	9	79,9
Peniche		25 880	26 110	12 717	12 770	77	6	339,1
Sobral Monte Agraço		7 245	7 130	3 539	3 450	52	3	137,1
Torres Vedras		67 185	67 620	33 236	33 310	406	19	166,6
<b>Grande Lisboa</b>		<b>1 836 484</b>	<b>1 836 160</b>	<b>871 747</b>	<b>869 550</b>	<b>1 055</b>	<b>126</b>	<b>1 740,4</b>
Amadora		181 774	185 950	87 837	89 520	24	8	7 747,9
Cascais		153 294	158 680	73 461	75 850	97	6	1 635,9
Lisboa		663 394	610 880	302 849	277 220	84	53	7 272,4
Loures		322 158	335 180	157 388	163 200	195	25	1 718,9
Oeiras		151 342	154 660	72 251	73 440	46	9	3 362,2
Sintra		260 951	282 220	127 034	137 140	316	14	893,1
Vila Franca de Xira		103 571	108 590	50 927	53 180	294	11	369,4
<b>Península de Setúbal</b>		<b>640 493</b>	<b>654 460</b>	<b>312 971</b>	<b>318 560</b>	<b>1 519</b>	<b>58</b>	<b>430,8</b>
Alcochete		10 169	10 050	4 965	4 900	94	3	106,9
Almada		151 783	152 650	73 540	73 530	70	11	2 180,7
Barreiro		85 768	84 250	41 863	41 070	31	8	2 717,7
Moita		65 086	67 530	31 972	33 050	55	6	1 227,8
Montijo		36 038	36 140	17 377	17 320	347	8	104,1
Palmela		43 857	45 890	21 490	22 360	462	5	99,3
Seixal		116 912	125 270	57 584	61 480	94	6	1 332,7
Sesimbra		27 246	28 400	13 656	14 160	195	3	145,6
Setúbal		103 634	104 280	50 524	50 690	171	8	609,8
<b>Médio Tejo</b>		<b>227 339</b>	<b>225 730</b>	<b>109 392</b>	<b>108 600</b>	<b>2 577</b>	<b>106</b>	<b>87,6</b>
Abrantes		45 697	44 860	22 291	21 950	700	19	64,1
Alcanena		14 373	14 340	6 964	6 890	127	10	112,9
Constância		4 170	4 270	2 014	2 040	80	3	53,4
Entroncamento		14 226	14 970	6 936	7 310	14	1	1 069,3
Ferreira do Zêzere		9 954	9 500	4 723	4 520	184	9	51,6
Gavião		5 920	5 550	2 845	2 660	294	5	18,9
Ourém		40 185	40 610	19 077	19 360	417	18	97,4
Sardoal		4 430	4 210	2 151	2 050	92	4	45,8
Tomar		43 139	42 750	20 569	20 360	350	16	122,1
Torres Novas		37 692	37 300	18 158	17 940	270	16	138,1
V. Nova da Barquinha		7 553	7 370	3 664	3 520	49	5	150,4
<b>Lezíria do Tejo</b>		<b>232 969</b>	<b>231 340</b>	<b>113 030</b>	<b>111 690</b>	<b>4 268</b>	<b>91</b>	<b>54,2</b>
Almeirim		21 380	21 390	10 311	10 250	222	4	96,4
Alpiarça		7 711	7 480	3 702	3 580	94	1	79,6
Azambuja		19 568	19 520	9 526	9 400	262	9	74,5
Benavente		18 335	19 370	9 056	9 530	521	4	37,2
Cartaxo		22 268	22 170	10 890	10 820	158	8	140,3
Chamusca		12 282	11 870	5 959	5 740	746	7	15,9
Coruche		23 634	22 790	11 523	11 070	1 113	8	20,5
Golegã		6 072	6 000	2 871	2 830	76	2	78,9
Rio Maior		20 119	20 050	9 851	9 780	272	14	73,7
Salvaterra de Magos		18 979	18 990	9 285	9 220	245	6	77,5
Santarém		62 621	61 710	30 056	29 470	558	28	110,6

Fonte : INE, Colunas 2 e 4: dados dos Censos 91. Colunas 3 e 5: Estimativas da População Residente em 94/12/31.

Colunas 6 e 7 INE, REFTER - Sistema de Gestão de Nomenclaturas Territoriais. Coluna 8: Dados calculados com base nas Estimativas da População Residente e informação do REFTER.

**1.1.2 - Estimativas da População Residente por Sexos e Grandes Grupos de Idade em 31.XII. 1994**

NUTS  CONCELHOS	0 - 14		15 - 24		25 - 64		65 +	
	HM	H	HM	H	HM	H	HM	H
	Nº							
1	2	3	4	5	6	7	8	9
<b>Continente, Açores e Madeira</b>	<b>1 783 550</b>	<b>912 320</b>	<b>1 634 980</b>	<b>826 610</b>	<b>5 062 520</b>	<b>2 444 600</b>	<b>1 431 090</b>	<b>590 120</b>
<b>Lisboa e Vale do Tejo</b>	<b>537 500</b>	<b>274 930</b>	<b>521 050</b>	<b>263 300</b>	<b>1 775 650</b>	<b>854 680</b>	<b>474 610</b>	<b>192 550</b>
<b>Oeste</b>	<b>61 950</b>	<b>31 620</b>	<b>55 930</b>	<b>28 540</b>	<b>186 210</b>	<b>91 890</b>	<b>57 030</b>	<b>25 010</b>
Alcobaça	9 630	4 960	8 570	4 390	28 590	14 140	8 110	3 540
Alenquer	5 510	2 810	5 010	2 580	17 620	8 660	5 900	2 620
Arruda dos Vinhos	1 470	760	1 370	710	5 100	2 530	1 490	650
Bombarral	2 100	1 100	1 830	920	6 050	2 980	2 500	1 110
Cadaval	1 910	950	1 950	1 010	6 540	3 230	2 830	1 300
Caldas da Rainha	7 530	3 820	6 530	3 280	22 900	11 090	6 890	3 000
Lourinhã	4 130	2 140	3 460	1 750	10 660	5 260	3 430	1 570
Mafra	7 620	3 850	6 660	3 360	23 320	11 590	6 500	2 770
Nazaré	2 750	1 420	2 500	1 290	7 820	3 820	2 140	890
Óbidos	1 810	960	1 770	910	5 680	2 850	2 080	960
Peniche	4 810	2 410	4 410	2 220	13 270	6 560	3 620	1 580
Sobral Monte Agraço	1 200	620	1 080	530	3 620	1 780	1 230	520
Torres Vedras	11 480	5 820	10 790	5 590	35 040	17 400	10 310	4 500
<b>Grande Lisboa</b>	<b>292 380</b>	<b>149 450</b>	<b>287 740</b>	<b>144 950</b>	<b>1 000 550</b>	<b>476 250</b>	<b>255 490</b>	<b>98 900</b>
Amadora	32 140	16 420	29 620	14 910	104 420	50 270	19 770	7 920
Cascais	26 670	13 680	25 630	12 920	86 280	41 110	20 100	8 140
Lisboa	79 730	40 750	86 850	43 320	319 300	147 660	125 000	45 490
Loures	58 470	29 860	56 260	28 440	188 200	91 570	32 250	13 330
Oeiras	24 350	12 410	26 610	13 420	85 350	40 260	18 350	7 350
Sintra	51 110	26 220	44 700	22 630	157 060	76 140	29 350	12 150
Vila Franca de Xira	19 910	10 110	18 070	9 310	59 940	29 240	10 670	4 520
<b>Península de Setúbal</b>	<b>110 820</b>	<b>56 750</b>	<b>109 270</b>	<b>55 140</b>	<b>356 400</b>	<b>173 350</b>	<b>77 970</b>	<b>33 320</b>
Alcochete	1 540	800	1 620	840	5 350	2 600	1 540	660
Almada	24 250	12 390	24 500	12 230	83 700	40 370	20 200	8 540
Barreiro	12 090	6 200	14 980	7 650	46 900	22 820	10 280	4 400
Moita	13 010	6 670	11 470	5 780	35 590	17 420	7 460	3 180
Montijo	5 830	2 970	5 760	2 870	19 020	9 090	5 530	2 390
Palmela	7 840	3 960	7 120	3 600	24 840	12 120	6 090	2 680
Seixal	23 620	12 070	21 630	10 900	70 470	34 490	9 550	4 020
Sesimbra	4 680	2 460	4 550	2 320	15 030	7 490	4 140	1 890
Setúbal	17 960	9 230	17 640	8 950	55 500	26 950	13 180	5 560
<b>Médio Tejo</b>	<b>36 070</b>	<b>18 580</b>	<b>33 370</b>	<b>17 060</b>	<b>113 050</b>	<b>54 950</b>	<b>43 240</b>	<b>18 010</b>
Abrantes	6 390	3 310	6 590	3 440	22 650	11 230	9 230	3 970
Alcanena	2 450	1 240	2 170	1 130	7 160	3 460	2 560	1 060
Constância	740	370	650	320	2 140	1 050	740	300
Entroncamento	2 460	1 270	2 110	1 100	8 490	4 170	1 910	770
Ferreira do Zêzere	1 520	780	1 300	670	4 240	2 090	2 440	980
Gavião	600	310	620	290	2 370	1 160	1 960	900
Ourém	7 490	3 850	6 280	3 160	19 770	9 380	7 070	2 970
Sardoal	610	330	580	310	1 920	980	1 100	430
Tomar	6 820	3 560	6 410	3 280	21 340	10 200	8 180	3 320
Torres Novas	5 870	3 000	5 570	2 820	19 000	9 280	6 860	2 840
V. Nova da Barquinha	1 120	560	1 090	540	3 970	1 950	1 190	470
<b>Lezíria do Tejo</b>	<b>36 280</b>	<b>18 530</b>	<b>34 740</b>	<b>17 610</b>	<b>119 440</b>	<b>58 240</b>	<b>40 880</b>	<b>17 310</b>
Almeirim	3 300	1 640	3 260	1 650	11 360	5 530	3 470	1 430
Alpiarça	1 010	560	1 070	550	3 750	1 800	1 650	670
Azambuja	3 060	1 530	3 090	1 530	9 960	4 890	3 410	1 450
Benavente	3 450	1 750	3 000	1 540	10 280	5 060	2 640	1 180
Cartaxo	3 510	1 780	3 420	1 720	11 580	5 750	3 660	1 570
Chamusca	1 790	910	1 670	880	5 990	2 920	2 420	1 030
Coruche	2 960	1 480	3 150	1 610	12 200	5 990	4 480	1 990
Golegã	950	480	840	420	3 020	1 460	1 190	470
Rio Maior	3 460	1 810	3 150	1 590	10 100	4 940	3 340	1 440
Salvaterra de Magos	3 120	1 630	2 920	1 510	9 930	4 820	3 020	1 260
Santarém	9 670	4 960	9 170	4 610	31 270	15 080	11 600	4 820

Fonte: INE, Gabinete de Estudos Demográficos e Estimativas da População Residente em 94/12/31.

### I.1.3 - Movimento da População em 1994

NUTS	Nados-vivos		Óbitos		Casamentos			Taxa de Natalidade	Taxa de Mortalidade	
	Total	Homens	Total	Homens	Celebrados	Dissolvidos				Interrompidos por separação
						Morte	Divórcio			
	Nº								‰	
1	2	3	4	5	6	7	8	9	10	11
<b>Contínente, Açores e Madeira</b>	<b>109 287</b>	<b>56 475</b>	<b>99 621</b>	<b>52 383</b>	<b>66 003</b>	<b>44 861</b>	<b>13 582</b>	<b>292</b>	<b>11,0</b>	<b>10,1</b>
<b>Lisboa e Vale do Tejo</b>	<b>34 583</b>	<b>17 902</b>	<b>33 103</b>	<b>17 622</b>	<b>19 641</b>	<b>14 932</b>	<b>6 113</b>	<b>101</b>	<b>10,5</b>	<b>10,0</b>
<b>Oeste</b>	<b>3 678</b>	<b>1 904</b>	<b>4 201</b>	<b>2 313</b>	<b>2 137</b>	<b>1 912</b>	<b>383</b>	<b>4</b>	<b>10,2</b>	<b>11,6</b>
Alcobaça	578	318	579	313	308	251	54	2	10,5	10,5
Alenquer	314	171	446	250	191	197	29	-	9,2	13,1
Arruda dos Vinhos	78	36	102	58	40	44	5	-	8,3	10,8
Bombarral	125	66	183	101	92	90	10	-	10,0	14,7
Cadaval	112	57	195	115	64	89	10	-	8,5	14,7
Caldas da Rainha	473	249	458	238	255	211	47	-	10,8	10,4
Lourinhã	234	121	272	167	136	133	23	1	10,8	12,5
Mafra	499	264	539	280	270	246	34	-	11,3	12,2
Nazare	166	77	157	87	85	67	27	1	10,9	10,3
Óbidos	90	44	138	75	76	65	9	-	7,9	12,2
Peniche	279	134	259	138	129	126	42	-	10,7	9,9
Sobral Monte Agraço	71	41	109	69	56	47	11	-	10,0	15,3
Torres Vedras	659	326	764	422	435	346	82	-	9,7	11,3
<b>Grande Lisboa</b>	<b>19 687</b>	<b>10 171</b>	<b>17 720</b>	<b>9 193</b>	<b>11 089</b>	<b>7 716</b>	<b>3 899</b>	<b>78</b>	<b>10,7</b>	<b>9,7</b>
Amadora	2 104	1 107	1 250	709	1 044	608	292	8	11,3	6,7
Cascais	1 867	964	1 479	802	1 013	592	355	9	11,8	9,3
Lisboa	5 530	2 875	8 900	4 372	4 240	3 647	1 677	36	9,1	14,6
Loures	3 621	1 848	2 217	1 205	1 718	1 079	497	10	10,8	6,6
Oeiras	1 612	826	1 146	600	929	542	268	6	10,4	7,4
Sintra	3 813	1 944	1 962	1 076	1 606	878	649	5	13,5	7,0
Vila Franca de Xira	1 140	607	766	429	539	370	161	4	10,5	7,1
<b>Península de Setúbal</b>	<b>7 144</b>	<b>3 734</b>	<b>5 727</b>	<b>3 203</b>	<b>3 883</b>	<b>2 748</b>	<b>1 229</b>	<b>7</b>	<b>10,9</b>	<b>8,8</b>
Alcochete	90	49	121	72	68	48	20	-	9,0	12,0
Almada	1 744	927	1 430	838	951	717	226	4	11,4	9,4
Barreiro	707	393	778	411	479	371	256	2	8,4	9,2
Moita	748	375	583	307	326	285	153	-	11,1	8,6
Montijo	418	205	414	231	233	205	109	-	11,6	11,5
Palmela	462	233	437	243	261	197	56	-	10,1	9,5
Seixal	1 590	861	741	430	733	361	190	-	12,7	5,9
Sesimbra	280	141	260	154	183	117	27	-	9,9	9,2
Setúbal	1 105	550	963	517	649	447	192	1	10,6	9,2
<b>Médio Tejo</b>	<b>1 995</b>	<b>1 044</b>	<b>2 704</b>	<b>1 418</b>	<b>1 249</b>	<b>1 263</b>	<b>278</b>	<b>3</b>	<b>8,8</b>	<b>12,0</b>
Abrantes	331	172	547	295	224	270	62	-	7,4	12,2
Alcanena	124	65	171	97	84	79	20	-	8,6	11,9
Constância	23	11	36	16	16	18	6	-	5,4	8,4
Entroncamento	174	106	136	80	79	71	30	-	11,6	9,1
Ferreira do Zêzere	67	31	145	73	56	54	9	-	7,1	15,3
Gavião	30	17	120	74	22	65	2	-	5,4	21,6
Ourém	426	209	419	213	296	182	38	-	10,5	10,3
Sardoal	38	20	72	35	15	33	3	1	9,0	17,1
Tomar	401	213	568	288	255	253	59	1	9,4	13,3
Torres Novas	329	174	401	203	171	193	42	1	8,8	10,8
V. Nova da Barquinha	52	26	89	44	31	45	7	-	7,1	12,1
<b>Lezíria do Tejo</b>	<b>2 079</b>	<b>1 049</b>	<b>2 751</b>	<b>1 495</b>	<b>1 283</b>	<b>1 293</b>	<b>324</b>	<b>9</b>	<b>9,0</b>	<b>11,9</b>
Almeirim	211	97	229	122	122	102	33	1	9,9	10,7
Alpiarça	48	20	108	47	40	44	8	-	6,4	14,4
Azambuja	164	84	236	137	100	110	18	-	8,4	12,1
Benavente	229	118	218	118	108	97	24	1	11,8	11,3
Cartaxo	189	96	288	158	156	152	48	2	8,5	13,0
Chamusca	98	57	143	73	45	64	16	-	8,3	12,0
Coruche	170	87	275	148	115	133	19	-	7,5	12,1
Golegã	42	24	87	46	28	30	8	1	7,0	14,5
Rio Maior	184	90	242	138	107	114	24	-	9,2	12,1
Salvaterra de Magos	175	95	214	126	105	107	23	-	9,2	11,3
Santarém	569	281	711	382	357	340	103	4	9,2	11,5

Fonte: INE, Colunas 2 a 9 - Estatísticas Demográficas, 1994 - Colunas 10 e 11 - Dados calculados com base na referida fonte e nas Estimativas da População Residente em 94/12/31

### I.1.4 - Imigrantes por Nacionalidade em 1994

NUTS	CONCELHOS	Imigrantes por Nacionalidade					
		Total		Provenientes da EUR12		Provenientes do Resto do Mundo	
		HM	H	HM	H	HM	H
		Nº					
1	2	3	4	5	6	7	
<b>Continente, Açores e Madeira</b>		<b>5 653</b>	<b>2 980</b>	<b>2 282</b>	<b>1 239</b>	<b>3 371</b>	<b>1 741</b>
<b>Lisboa e Vale do Tejo</b>		<b>2 150</b>	<b>1 122</b>	<b>609</b>	<b>346</b>	<b>1 541</b>	<b>776</b>
<b>Oeste</b>		<b>74</b>	<b>43</b>	<b>20</b>	<b>14</b>	<b>54</b>	<b>29</b>
Alcobaça		28	18	2	2	26	16
Alenquer		2	2	2	2	-	-
Arruda dos Vinhos		2	1	1	1	-	-
Bombarral		1	-	-	-	1	-
Cadaval		1	-	-	-	1	-
Caldas da Rainha		10	4	5	2	5	2
Lourinhã		1	-	-	-	1	-
Mafra		10	5	3	3	7	2
Nazaré		7	5	2	1	5	4
Óbidos		2	1	-	-	2	1
Peniche		5	4	2	1	3	3
Sobral Monte Agraço		-	-	-	-	-	-
Torres Vedras		5	3	3	2	2	1
<b>Grande Lisboa</b>		<b>1 812</b>	<b>950</b>	<b>517</b>	<b>295</b>	<b>1 295</b>	<b>655</b>
Amadora		125	72	13	6	112	66
Cascais		484	238	221	124	263	114
Lisboa		736	412	179	107	557	305
Loures		142	75	16	12	126	63
Oeiras		162	73	46	23	116	50
Sintra		134	66	35	18	99	48
Vila Franca de Xira		29	14	7	5	22	9
<b>Península de Setúbal</b>		<b>194</b>	<b>109</b>	<b>43</b>	<b>26</b>	<b>151</b>	<b>83</b>
Alcochete		-	-	-	-	-	-
Almada		73	38	11	8	62	30
Barreiro		31	21	4	2	27	19
Moita		9	5	-	-	9	5
Montijo		5	2	1	1	4	1
Palmela		3	1	2	1	1	-
Seixal		14	3	4	-	10	3
Sesimbra		15	12	8	7	7	5
Setúbal		44	27	13	7	31	20
<b>Médio Tejo</b>		<b>49</b>	<b>12</b>	<b>20</b>	<b>7</b>	<b>29</b>	<b>5</b>
Abrantes		1	-	1	-	-	-
Alcanena		6	3	4	3	2	-
Constância		-	-	-	-	-	-
Entroncamento		1	-	-	-	1	-
Ferreira do Zêzere		-	-	-	-	-	-
Gavião		-	-	-	-	-	-
Ourém		27	6	12	3	15	3
Sardoal		-	-	-	-	-	-
Tomar		12	3	3	1	9	2
Torres Novas		2	-	-	-	2	-
V. Nova da Barquinha		-	-	-	-	-	-
<b>Lezíria do Tejo</b>		<b>21</b>	<b>8</b>	<b>9</b>	<b>4</b>	<b>12</b>	<b>4</b>
Almeirim		4	-	-	-	4	-
Alpiarça		-	-	-	-	-	-
Azambuja		2	1	1	-	1	1
Benavente		4	2	1	1	3	1
Cartaxo		3	1	-	-	3	1
Chamusca		-	-	-	-	-	-
Coruche		3	2	3	2	-	-
Golegã		-	-	-	-	-	-
Rio Maior		-	-	-	-	-	-
Salvaterra de Magos		2	1	2	1	-	-
Santarém		3	1	2	-	1	1

Fonte: INE, Estatísticas da Imigração, 1994, dados disponíveis não publicados.

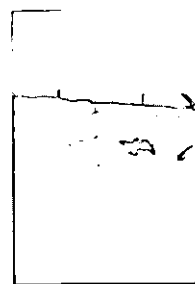

## CAPÍTULO 2

# EMPREGO E DESEMPREGO



**1.2.1 - População Total, Activa, Empregada e Desempregada, Taxas de Actividade e de Desemprego, por Trimestre em 1995**

População por Grupos Etários e Sexo	Lisboa e Vale do Tejo					Continente					
	1º Trimestre	2º Trimestre	3º Trimestre	4º Trimestre	Média Anual	1º Trimestre	2º Trimestre	3º Trimestre	4º Trimestre	Média Anual	
	Milhares										
1	2	3	4	5	6	7	8	9	10	11	
População Total	HM	3 296	3 298	3 299	3 301	3 298	9 348	9 353	9 359	9 366	9 357
	H	1 584	1 587	1 586	1 597	1 588	4 491	4 497	4 492	4 497	4 494
	M	1 712	1 711	1 713	1 705	1 710	4 857	4 856	4 867	4 869	4 862
Até 14 anos	HM	468	483	466	467	471	1 382	1 398	1 362	1 332	1 368
	H	235	243	233	240	238	711	724	706	689	708
	M	233	239	233	227	233	671	673	655	644	661
Dos 14 aos 24 anos	HM	600	584	579	585	587	1 706	1 688	1 677	1 704	1 694
	H	312	311	308	315	311	879	877	866	884	876
	M	288	273	271	270	276	827	811	811	821	818
Dos 25 aos 34 anos	HM	429	434	431	418	428	1 182	1 185	1 158	1 151	1 169
	H	203	205	205	198	203	572	568	560	557	564
	M	226	229	226	219	225	611	617	598	595	605
Dos 35 aos 44 anos	HM	466	466	458	466	464	1 328	1 329	1 318	1 321	1 324
	H	218	220	213	213	216	619	624	620	614	619
	M	248	246	245	253	248	710	705	698	707	705
Dos 45 aos 54 anos	HM	518	505	519	524	517	1 263	1 259	1 292	1 307	1 280
	H	247	237	245	250	245	607	597	608	616	607
	M	271	268	274	274	272	656	662	685	691	673
Com mais de 54 anos	HM	815	827	845	841	832	2 486	2 495	2 553	2 550	2 521
	H	369	372	380	381	375	1 103	1 107	1 133	1 139	1 120
	M	445	455	465	460	456	1 383	1 388	1 420	1 412	1 401
População Activa	HM	1 615	1 615	1 594	1 610	1 609	4 554	4 556	4 529	4 563	4 551
	H	890	884	867	864	876	2 501	2 495	2 480	2 488	2 491
	M	725	731	728	746	732	2 053	2 061	2 049	2 075	2 059
Dos 14 aos 24 anos	HM	210	206	194	207	205	678	668	656	669	668
	H	123	118	110	116	117	376	371	365	371	371
	M	87	89	84	91	88	302	297	291	298	297
Dos 25 aos 34 anos	HM	376	382	376	367	375	1 021	1 022	1 000	1 000	1 011
	H	190	195	193	185	190	531	528	520	515	524
	M	186	187	183	182	185	489	494	479	485	487
Dos 35 aos 44 anos	HM	408	412	409	416	411	1 146	1 153	1 145	1 146	1 147
	H	209	211	205	205	207	593	600	595	588	594
	M	199	201	205	211	204	552	554	550	558	553
Dos 45 aos 54 anos	HM	404	394	400	404	400	983	979	996	1 003	990
	H	225	217	223	226	223	550	545	552	559	551
	M	179	177	177	178	178	433	434	443	444	439
Com mais de 54 anos	HM	217	221	215	216	217	726	734	733	747	735
	H	144	144	136	133	139	450	452	448	456	452
	M	73	77	79	83	78	276	282	285	291	283

Fonte: INE, Inquérito ao Emprego, 1995, dados publicados e disponíveis não publicados. Sobre a amostragem usada no Inquérito ao Emprego aconselha-se a consulta da respectiva metodologia.

**1.2.1 - População Total, Activa, Empregada e Desempregada, Taxas de Actividade e de Desemprego, por Trimestre em 1995**

População por Grupos Etários e Sexo	Lisboa e Vale do Tejo					Continente					
	1º Trimestre	2º Trimestre	3º Trimestre	4º Trimestre	Média Anual	1º Trimestre	2º Trimestre	3º Trimestre	4º Trimestre	Média Anual	
	Milhares										
1	2	3	4	5	6	7	8	9	10	11	
<b>População Empregada Total</b>	HM	1 466	1 469	1 455	1 461	1 463	4 216	4 238	4 218	4 229	4 225
	H	816	810	795	791	803	2 337	2 335	2 323	2 329	2 331
	M	650	659	660	669	660	1 878	1 903	1 895	1 900	1 894
Dos 14 aos 24 anos	HM	164	159	153	156	158	565	563	557	554	560
	H	99	95	91	91	94	319	315	314	316	316
	M	64	65	62	65	64	247	247	243	238	244
Dos 25 aos 34 anos	HM	341	346	334	329	337	932	938	912	912	924
	H	175	179	175	169	174	494	491	481	477	486
	M	166	166	160	160	163	438	447	431	435	438
Dos 35 aos 44 anos	HM	377	385	387	396	386	1 078	1 095	1 089	1 089	1 088
	H	197	198	194	197	196	567	574	571	566	570
	M	180	187	193	199	190	512	521	518	523	518
Dos 45 aos 54 anos	HM	381	369	377	375	376	939	930	949	950	942
	H	212	203	208	211	208	527	519	524	531	525
	M	169	166	169	165	167	412	412	424	420	417
Com mais de 54 anos	HM	204	209	203	205	205	702	712	711	724	712
	H	133	135	127	125	130	431	436	432	439	435
	M	70	75	76	80	75	270	276	279	284	277
<b>População Desempregada</b>	HM	149	146	139	150	146	338	318	311	334	325
	H	74	74	72	73	73	164	161	157	159	160
	M	75	72	68	77	73	174	157	154	175	165
Dos 14 aos 24 anos	HM	47	47	41	52	47	113	105	99	115	108
	H	24	23	20	25	23	58	56	51	55	55
	M	23	24	21	26	24	56	49	48	60	53
Dos 25 aos 34 anos	HM	35	36	42	38	38	89	84	87	88	87
	H	15	15	18	16	16	38	37	39	38	38
	M	20	21	24	22	22	51	47	48	50	49
Dos 35 aos 44 anos	HM	31	27	22	20	25	67	59	56	57	60
	H	12	13	11	8	11	27	25	24	22	24
	M	19	14	12	12	14	41	33	32	35	35
Dos 45 aos 54 anos	HM	23	25	23	28	25	45	49	47	53	48
	H	13	14	15	15	14	23	26	28	28	26
	M	10	11	8	13	11	21	23	19	25	22
Com mais de 54 anos	HM	13	12	12	11	12	24	22	22	23	23
	H	10	9	9	9	9	19	17	15	17	17
	M	3	2	3	3	3	6	6	6	6	6

Fonte: INE, Inquérito ao Emprego, 1995, dados publicados e disponíveis não publicados. Sobre a amostragem usada no Inquérito ao Emprego aconselha-se a consulta da respectiva metodologia

**1.2.1 - População Total, Activa, Empregada e Desempregada, Taxas de Actividade e de Desemprego, por Trimestre em 1995**

População por Grupos Etários e Sexo		Lisboa e Vale do Tejo					Continente				
		1º Trimestre	2º Trimestre	3º Trimestre	4º Trimestre	Média Anual	1º Trimestre	2º Trimestre	3º Trimestre	4º Trimestre	Média Anual
		Milhares									
1		2	3	4	5	6	7	8	9	10	11
Taxa de actividade	HM	49,0	49,0	48,3	48,8	48,8	48,7	48,7	48,4	48,7	48,6
	H	56,2	55,7	54,6	54,1	55,2	55,7	55,5	55,2	55,3	55,4
	M	42,4	42,7	42,5	43,8	42,8	42,3	42,4	42,1	42,6	42,4
Dos 14 aos 24 anos	HM	35,0	35,3	33,5	35,4	34,8	39,8	39,6	39,1	39,2	39,4
	H	39,5	37,9	35,8	36,8	37,5	42,8	42,3	42,1	42,0	42,3
	M	30,2	32,5	30,9	33,8	31,8	36,5	36,6	35,9	36,3	36,3
Dos 25 aos 34 anos	HM	87,7	88,0	87,2	87,8	87,7	86,3	86,3	86,3	86,9	86,4
	H	93,4	94,9	93,7	93,0	93,8	92,9	92,9	92,9	92,6	92,8
	M	82,5	81,7	81,3	83,1	82,1	80,2	80,2	80,1	81,5	80,5
Dos 35 aos 44 anos	HM	87,6	88,5	89,2	89,3	88,6	86,2	86,8	86,9	86,7	86,7
	H	95,7	95,9	96,0	96,1	95,9	95,9	96,1	96,0	95,7	95,9
	M	80,4	81,8	83,4	83,5	82,3	77,8	78,5	78,8	78,9	78,5
Dos 45 aos 54 anos	HM	77,9	78,0	77,0	77,1	77,5	77,8	77,7	77,0	76,7	77,3
	H	90,8	91,7	90,9	90,5	91,0	90,6	91,2	90,9	90,7	90,8
	M	66,2	65,9	64,6	64,9	65,4	66,0	65,6	64,8	64,2	65,1
Com mais de 54 anos	HM	26,6	26,7	25,4	25,7	26,1	29,2	29,4	28,7	29,3	29,2
	H	38,9	38,7	35,8	35,0	37,1	40,8	40,9	39,5	40,0	40,3
	M	16,5	16,9	17,0	18,0	17,1	20,0	20,3	20,1	20,6	20,2
Taxa de Desemprego	HM	9,2	9,0	8,7	9,3	9,1	7,4	7,0	6,9	7,3	7,2
	H	8,3	8,4	8,3	8,5	8,4	6,6	6,4	6,3	6,4	6,4
	M	10,3	9,8	9,3	10,3	9,9	8,5	7,6	7,5	8,4	8,0
Dos 14 aos 24 anos	HM	22,2	22,8	21,2	24,9	22,8	16,7	15,7	15,0	17,2	16,2
	H	19,5	19,4	18,0	21,7	19,7	15,4	15,0	13,9	14,9	14,8
	M	25,9	27,2	25,5	28,8	26,9	18,4	16,6	16,5	20,0	17,9
Dos 25 aos 34 anos	HM	9,3	9,5	11,1	10,4	10,0	8,7	8,2	8,7	8,8	8,6
	H	7,9	7,9	9,2	8,6	8,4	7,1	7,0	7,5	7,3	7,2
	M	10,7	11,1	13,0	12,2	11,7	10,4	9,5	10,0	10,3	10,1
Dos 35 aos 44 anos	HM	7,6	6,5	5,5	4,9	6,1	5,9	5,1	4,9	4,9	5,2
	H	5,8	6,1	5,2	3,9	5,2	4,5	4,2	4,0	3,7	4,1
	M	9,5	6,9	5,7	5,8	7,0	7,3	6,0	5,9	6,3	6,4
Dos 45 aos 54 anos	HM	5,7	6,3	5,6	7,0	6,2	4,5	5,0	4,7	5,2	4,9
	H	5,6	6,4	6,5	6,8	6,3	4,2	4,8	5,0	5,0	4,8
	M	5,7	6,1	4,5	7,4	5,9	4,9	5,2	4,4	5,5	5,0
Com mais de 54 anos	HM	6,1	5,3	5,5	5,3	5,5	3,4	3,0	2,9	3,1	3,1
	H	7,0	6,5	6,7	6,6	6,7	4,2	3,7	3,4	3,6	3,7
	M	4,2	3,0	3,4	3,1	3,4	2,1	2,0	2,2	2,2	2,1

Fonte: INE, Inquérito ao Emprego, 1995, dados publicados e disponíveis não publicados. Sobre a amostragem usada no Inquérito ao Emprego aconselha-se a consulta da respectiva metodologia

**1.2.2 - População Empregada por Profissão e por Sexo, por Trimestre em 1995**

População Empregada por Profissões e Sexo	Lisboa e Vale do Tejo					Continente					
	1º Trimestre	2º Trimestre	3º Trimestre	4º Trimestre	Média Anual	1º Trimestre	2º Trimestre	3º Trimestre	4º Trimestre	Média Anual	
	2	3	4	5	6	7	8	9	10	11	
<b>EMPREGO TOTAL</b>	HM	1 466	1 469	1 455	1 461	1 463	4 216	4 238	4 218	4 229	4 225
	H	816	810	795	791	803	2 337	2 335	2 323	2 329	2 331
	M	650	659	660	669	660	1 878	1 903	1 895	1 900	1 894
<b>Membros dos Corpos Legislativos,</b>	HM	132	134	130	132	132	396	393	382	387	389
<b>Quadros Dirigentes da Função Pública,</b>	H	93	95	92	92	93	273	273	262	266	269
<b>Directores e Dirigentes de Empresas</b>	M	39	39	38	40	39	123	120	120	121	121
<b>Profissões Intelectuais e Científicas</b>	HM	134	138	129	138	135	277	296	279	302	289
	H	65	67	61	68	65	134	140	138	147	140
	M	68	71	68	70	69	143	156	142	155	149
<b>Profissões Técnicas Intermediárias</b>	HM	190	195	203	207	199	455	456	459	468	460
	H	94	94	95	102	96	227	223	219	229	225
	M	97	101	107	105	102	228	233	239	239	235
<b>Empregados Administrativos</b>	HM	226	230	222	222	225	456	465	461	454	459
	H	89	87	85	79	85	186	188	189	181	186
	M	137	142	136	142	140	270	277	272	274	273
<b>Pessoal dos Serviços de Protecção e</b>	HM	216	206	209	201	208	576	579	590	579	581
<b>Segurança, Serviços Pessoais e Domésticos</b>	H	98	93	95	87	93	235	233	236	221	231
<b>e Trabalhadores Similares</b>	M	117	113	114	114	115	341	346	355	358	350
<b>Trabalhadores da Agricultura e da Pesca</b>	HM	32	34	35	36	34	391	397	406	403	399
	H	22	23	24	25	23	193	197	205	202	199
	M	10	11	11	12	11	198	200	201	201	200
<b>Trabalhadores da Produção Industrial e</b>	HM	239	245	243	233	240	882	888	892	877	885
<b>Artesãos</b>	H	199	203	204	196	200	639	645	653	646	646
	M	40	42	39	37	39	242	243	239	231	239
<b>Operadores de Instalações Industriais e</b>	HM	88	79	76	78	80	316	306	298	303	306
<b>Máquinas Fixas, Condutores e Montadores</b>	H	80	72	70	70	73	247	239	235	242	241
	M	8	7	6	8	7	69	68	63	60	65
<b>Trabalhadores não Qualificados da</b>	HM	186	184	186	188	186	436	426	423	423	427
<b>Agricultura, Indústria, Comércio e Serviços</b>	H	53	50	47	47	49	173	165	159	162	165
	M	133	134	140	140	137	263	260	264	262	262
<b>Forças Armadas (Militares)</b>	HM	24	25	23	26	24	31	32	28	33	31

Fonte: INE, Inquérito ao Emprego, 1995, dados publicados e disponíveis não publicados. Sobre a amostragem usada no Inquérito ao Emprego aconselha-se a consulta da respectiva metodologia.

**1.2.3 - População Empregada por Ramo de Actividade Principal e por Sexo, por Trimestre em 1995**

População Empregada por Ramo de Actividade Principal e Sexo	Lisboa e Vale do Tejo					Continente					
	1º Trimestre	2º Trimestre	3º Trimestre	4º Trimestre	Media Anual	1º Trimestre	2º Trimestre	3º Trimestre	4º Trimestre	Media Anual	
	Milhares										
1	2	3	4	5	6	7	8	9	10	11	
Total	HM	1 466	1 469	1 455	1 461	1 463	4 216	4 238	4 218	4 229	4 225
	H	816	810	795	791	803	2 337	2 335	2 323	2 329	2 331
	M	650	659	660	669	660	1 878	1 903	1 895	1 900	1 894
Agricultura, Silvicultura e Pesca	HM	45	46	49	49	47	474	476	485	476	478
	H	27	27	28	30	28	232	233	242	239	236
	M	18	19	21	20	19	242	243	243	237	241
Agricultura, Caça, Pecuaria e Silvicultura	HM	42	43	46	47	44	461	464	472	464	465
	H	24	24	26	28	25	221	223	231	229	226
	M	18	19	21	19	19	241	241	241	235	239
Pesca	HM	3	3	2	2	3	12	12	13	12	12
Indústria, Construção, Energia e Água	HM	379	378	369	366	373	1 379	1 373	1 354	1 349	1 364
	H	282	282	271	271	277	938	937	925	930	933
	M	97	96	98	95	96	440	436	429	419	431
Indústrias Extractivas	HM	3	4	5	5	4	17	15	18	17	17
Indústrias Alimentares	HM	32	35	36	40	36	95	106	108	111	105
	H	17	21	22	24	21	56	65	67	68	64
	M	15	14	14	16	15	39	41	41	43	41
Indústrias Têxtil e Calçado	HM	29	32	32	27	30	341	335	333	315	331
	H	4	5	5	4	5	97	94	94	90	94
	M	25	26	27	23	25	244	242	239	225	237
Indústrias da Madeira e do Papel, de Edição e Impressão	HM	43	43	42	42	42	114	115	115	116	115
	H	34	34	30	31	32	88	90	87	89	89
	M	9	9	12	11	10	26	25	27	26	26
Produtos Petrolíferos, Químicos, de Borracha e de Plástico e Outros	HM	40	39	34	36	37	121	120	113	113	117
	H	26	25	22	23	24	80	79	75	73	77
	M	14	13	13	13	13	41	41	38	40	40
Indústrias Metalúrgicas de Base e de Produtos Metálicos	HM	35	37	34	39	36	110	111	100	109	107
	H	31	33	30	35	32	96	96	87	96	94
	M	4	4	4	4	4	15	15	13	13	14
Fabrico de Máquinas Electrónicas e Eléctricas	HM	36	32	31	30	32	100	98	94	96	97
	H	24	22	21	21	22	67	65	62	66	65
	M	12	10	10	9	10	33	33	32	31	32
Fabrico de Automóveis e Outro	HM	18	18	16	21	18	39	40	39	45	41
	H	12	12	12	16	13	28	29	29	36	30
	M	6	6	4	5	5	11	11	10	10	10
Fabrico de Mobiliário e Reciclagem	HM	14	11	14	9	12	62	58	60	58	60
	H	9	7	10	7	8	48	46	49	46	47
	M	4	4	4	3	4	14	13	11	12	13
Produção e Distribuição de Electricidade, Gás, Água e Vapor	HM	16	16	15	14	15	38	35	34	32	35
	H	13	14	12	11	12	32	30	28	26	29
	M	3	2	3	4	3	6	5	6	6	6

Fonte INE: Inquérito ao Emprego, 1995, dados publicados e disponíveis não publicados. Sobre a amostragem usada no Inquérito ao Emprego aconselha-se a consulta da respectiva metodologia

**1.2.3 - População Empregada por Ramo de Actividade Principal e por Sexo, por Trimestre em 1995**

População Empregada por Ramo de Actividade Principal e Sexo	Lisboa e Vale do Tejo					Contínente					
	1° Trimestre	2° Trimestre	3° Trimestre	4° Trimestre	Média Anual	1° Trimestre	2° Trimestre	3° Trimestre	4° Trimestre	Média Anual	
	Milhares										
	2	3	4	5	6	7	8	9	10	11	
Construção	HM	114	111	110	103	110	342	341	341	337	340
	H	108	106	105	96	104	331	331	331	326	330
	M	6	5	6	7	6	12	10	10	11	11
Serviços	HM	1 042	1 045	1 037	1 045	1 043	2 363	2 389	2 380	2 404	2 384
	H	507	501	496	490	498	1 168	1 164	1 157	1 160	1 162
	M	536	545	541	555	544	1 196	1 225	1 223	1 244	1 222
Comércio e Manutenção de Automóveis e Combustíveis	HM	43	41	41	42	42	113	109	112	110	111
	H	38	35	35	34	36	100	97	97	95	97
	M	5	6	7	7	6	12	12	15	15	14
Comércio por Grosso e Intermediários	HM	51	46	52	48	49	114	111	116	119	115
	H	33	30	35	33	33	78	76	82	86	81
	M	18	16	17	15	16	35	35	34	33	34
Comércio a Retalho, Reparação de Bens Pessoais e Domésticos	HM	144	141	135	137	139	403	408	408	400	405
	H	72	68	63	64	67	198	197	191	187	193
	M	72	73	72	73	73	205	212	217	213	212
Hotéis e Restaurantes	HM	79	77	75	75	76	182	192	189	193	189
	H	40	38	40	38	39	90	92	92	93	92
	M	39	38	36	37	37	92	99	97	100	97
Transportes e Actividades Conexas	HM	76	68	65	62	68	147	136	128	124	134
	H	64	56	54	49	56	124	113	107	102	112
	M	12	12	11	13	12	23	23	21	22	22
Correios e Telecomunicações	HM	27	28	26	24	26	50	51	51	47	50
	H	17	17	14	14	16	33	32	32	30	32
	M	10	11	11	9	10	17	19	19	17	18
Intermediação Financeira e Seguros	HM	73	75	71	72	73	135	139	136	140	137
	H	49	50	47	47	48	93	93	90	94	93
	M	24	25	24	25	25	42	45	45	46	45
Actividades Informáticas, Investigação e Desenvolvimento	HM	92	100	106	116	103	170	182	188	192	183
	H	47	51	57	58	54	95	101	107	103	102
	M	45	48	48	58	50	75	80	81	89	81
Administração Pública, Defesa e Segurança Social Obrigatória	HM	158	168	165	168	165	300	311	308	312	308
	H	83	89	89	90	88	180	182	182	181	181
	M	75	80	76	78	77	120	128	126	131	127
Ensino	HM	101	109	104	108	105	303	309	295	307	303
	H	24	25	21	25	24	72	73	67	75	72
	M	77	84	83	83	82	231	237	227	232	232
Saúde e Serviços Sociais	HM	83	76	77	77	78	198	187	184	194	191
	H	21	22	20	19	20	50	51	51	54	52
	M	62	54	57	58	58	148	136	133	140	139
Outras Actividades de Serviços	HM	116	117	121	117	118	249	255	267	266	259
	H	18	19	21	19	19	54	56	60	60	58
	M	98	98	100	98	98	195	199	207	206	202

Fonte INE - Inquérito ao Emprego, 1995, dados publicados e disponíveis não publicados. Sobre a amostragem usada no Inquérito ao Emprego aconselha-se a consulta da respectiva metodologia

**1.2.4 - Estrutura da População Inactiva, por Trimestre em 1995**

Categoria de Inactivo	Lisboa e Vale do Tejo					Continente				
	1º Trimestre	2º Trimestre	3º Trimestre	4º Trimestre	Média Anual	1º Trimestre	2º Trimestre	3º Trimestre	4º Trimestre	Média Anual
	2	3	4	5	6	7	8	9	10	11
Estudantes > 13 Anos	358	348	341	347	348	929	931	908	940	927
Domésticos	221	220	229	220	223	627	628	650	637	636
Reformados	579	577	595	589	585	1 696	1 686	1 729	1 719	1 708
Outros > 13 Anos	47	46	66	61	55	136	131	157	151	144
Estudantes < 14 Anos	279	281	269	287	279	854	856	830	854	848
Outros < 14 Anos	189	201	197	181	192	529	542	532	479	520

Fonte: INE, Inquérito ao Emprego, 1995, dados publicados e disponíveis não publicados. Sobre a amostragem usada no Inquérito ao Emprego aconselha-se a consulta da respectiva metodologia

**1.2.5 - Estrutura da População Desempregada, por Trimestre em 1995**

Tipo de Desempregado por Sexo	Lisboa e Vale do Tejo					Continente					
	1º Trimestre	2º Trimestre	3º Trimestre	4º Trimestre	Média Anual	1º Trimestre	2º Trimestre	3º Trimestre	4º Trimestre	Média Anual	
	2	3	4	5	6	7	8	9	10	11	
Total	HM	149	146	139	150	146	338	318	311	334	325
	H	74	74	72	73	73	164	161	157	159	160
	M	75	72	68	77	73	174	157	154	175	165
Desempregado à Procura de 1º Emprego	HM	27	26	21	28	26	60	57	56	65	60
	H	12	14	10	13	12	26	29	28	30	28
	M	15	12	11	15	13	35	27	28	36	32
Desempregado à Procura de novo Emprego	HM	121	120	118	122	120	278	262	255	269	266
	H	61	61	61	60	61	138	132	129	130	132
	M	60	60	57	62	60	140	130	126	139	134

Fonte: INE, Inquérito ao Emprego, 1995, dados publicados e disponíveis não publicados. Sobre a amostragem usada no Inquérito ao Emprego aconselha-se a consulta da respectiva metodologia

**1.2.6 - População Desempregada por Duração da Procura de Emprego, e por Sexo**

População Desempregada, por Duração da Procura de Emprego	Lisboa e Vale do Tejo		Continente, Açores e Madeira	
	1994	1995	1994	1995
	Milhares			
1	2	3	4	5

**POPULAÇÃO DESEMPREGADA**

TOTAL	HM	139	146	324	338
	H	66	73	156	166
	M	73	73	168	173
Até 6 meses	HM	60	57	140	129
	H	28	28	70	64
	M	31	28	70	65
De 7 a 12 meses	HM	33	35	73	75
	H	15	18	35	38
	M	18	16	38	37
Mais de 1 ano	HM	46	55	111	134
	H	22	26	51	63
	M	24	28	59	71
<b>À PROCURA DO 1º EMPREGO</b>					
TOTAL	HM	22	26	55	64
	H	8	12	22	29
	M	14	13	34	34
Até 6 meses	HM	10	11	24	26
	H	4	5	11	13
	M	6	6	14	14
De 7 a 12 meses	HM	6	7	13	15
	H	2	3	5	7
	M	4	4	8	8
Mais de 1 ano	HM	6	8	18	22
	H	2	4	6	10
	M	4	4	12	12
<b>À PROCURA DE NOVO EMPREGO</b>					
TOTAL	HM	116	120	268	275
	H	58	61	134	137
	M	59	60	134	138
Até 6 meses	HM	49	45	116	103
	H	24	23	59	52
	M	25	23	57	51
De 7 a 12 meses	HM	27	28	60	60
	H	13	15	30	31
	M	14	13	30	29
Mais de 1 ano	HM	40	47	92	112
	H	20	23	45	53
	M	20	25	47	59

Fonte: INE, Inquérito ao Emprego, 1995, dados publicados e disponíveis não publicados. Sobre a amostragem usada no Inquérito ao Emprego aconselha-se a consulta da respectiva metodologia.

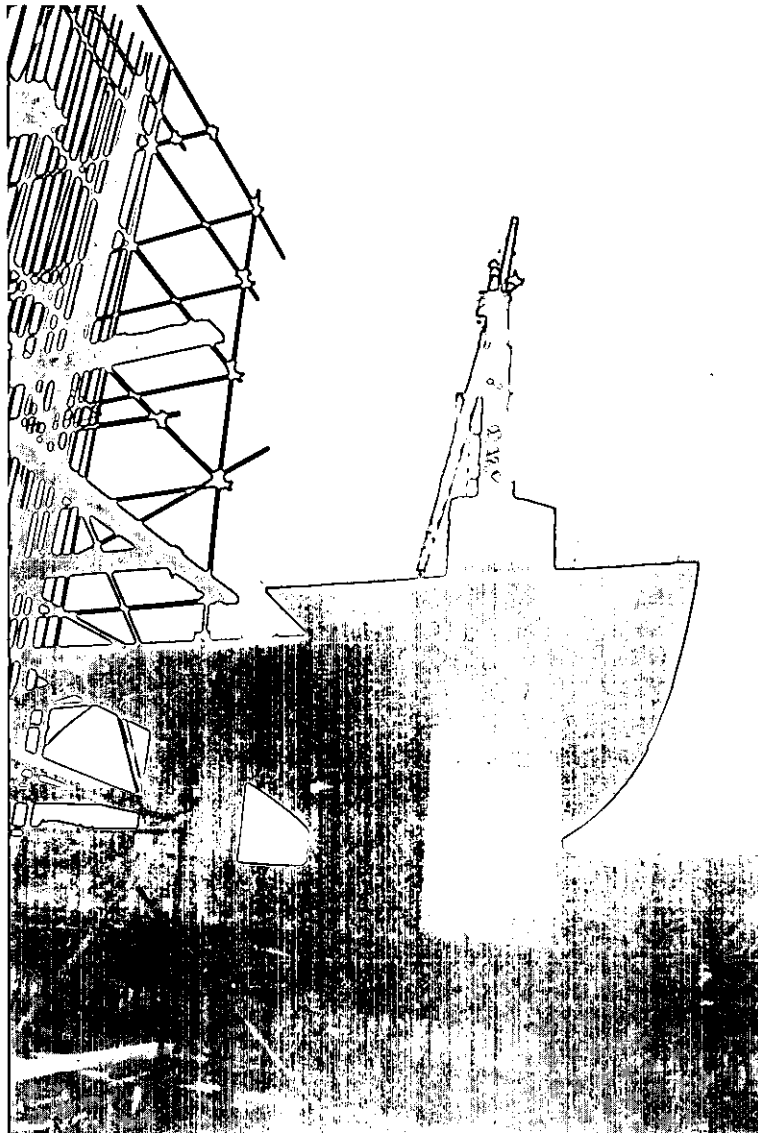

## PARTE II

---

# ACTIVIDADE ECONÓMICA



## NOTAS EXPLICATIVAS

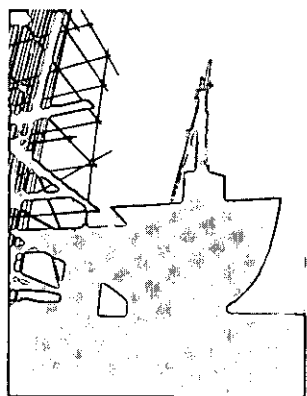

Nesta segunda parte do Anuário Regional, procurou-se, com base na informação disponível não publicada dos diversos Departamentos produtores de estatísticas do INE, caracterizar, o mais amplamente possível, a actividade económica da NUTS II - Lisboa e Vale do Tejo e dos seus concelhos.

## ALGUNS CONCEITOS UTILIZADOS

**Acidente Mortal:** Todo o acidente de viação em que pelo menos uma pessoa tenha morrido.

**Acidente de Viação:** Acontecimento fortuito, súbito e anormal ocorrido na via pública em consequência da circulação rodoviária, de que resultem vítimas ou danos materiais, quer o veículo se encontre ou não em movimento (inclusive à entrada ou saída para o veículo ou no decurso da sua reparação ou desempanagem).

**Acidente com Vítimas:** Todo o acidente de viação em que pelo menos uma pessoa tenha ficado ferida ou morta.

**Ampliação de Edifícios:** trata-se de uma obra efectuada num edifício já que deu origem a um aumento de pavimentos (ampliação vertical) ou da superfície de pavimentos existente (ampliação horizontal).

**Bloco Agrícola:** parte da exploração inteiramente rodeada de terras e/ou águas, não pertencentes à exploração.

**Caixas de Crédito Agrícola Mútuo:** são instituições especiais de crédito, sob a forma cooperativa, cujo objectivo é o exercício de funções de crédito agrícola a favor dos seus associados e a prática dos demais actos inerentes à actividade bancária que sejam instrumentais em relação aquelas funções e lhes não estejam especialmente vedadas. O regime jurídico de crédito agrícola está definido no Decreto-Lei nº 231/82 de 17 de Junho.

**Caminhos Municipais:** são as ligações de interesse secundário e local, que se destinam a permitir o trânsito automóvel e, como o seu nome indica, ficam a cargo das respectivas câmaras.

**Capacidade de Alojamento:** número máximo de indivíduos que os estabelecimentos podem alojar num determinado momento ou período e que na hotelaria é determinado através do número de camas, considerando como duas as camas de casal. Esta capacidade é a existente ou disponível, visto que não se consideram os estabelecimentos encerrados.

**Comércio Extra-Comunitário:** importação/exportação com origem/destino em territórios não incluídos no território estatístico da Comunidade Europeia.

**Comércio Intra-Comunitário:** importação/exportação com origem/destino em territórios incluídos no território estatístico da Comunidade Europeia.

**Construção Nova:** edificação inteiramente nova, ainda que o terreno sobre que foi erguida já tenha sido objecto de outra construção.

**Divisão:** espaço de um fogo delimitado por paredes com pelo menos 2 m de altura, com espaço suficiente para meter uma cama de pessoa adulta (4 m pelo menos de superfície) e com um pé-direito de 2 m, pelo menos na maior parte da área. Não inclui despensas e arrumações, instalações sanitárias, vestíbulos, corredores e marquises.

**Edifício:** é uma construção independente, compreendendo uma ou mais divisões ou outros espaços, coberta de um telhado, limitada por paredes exteriores ou paredes meias indo dos alicerces ao telhado, e destinada a servir de habitação, ou para fins agrícolas, industriais, comerciais, culturais, etc.

**Empresa:** é uma organização definida juridicamente, com balanço próprio, submetida a uma direcção que pode ser tanto uma entidade jurídica como uma entidade física e constituída com o fim de exercer, num ou vários locais, uma ou várias actividades de produção de bens e serviços.

**Equivalência em Vinho:** número de hectolitros das diferentes espécies vínicas consideradas como subprodutos.

**Estabelecimento:** por estabelecimento entende-se uma entidade económica, que sob um regime de propriedade ou de controle único, isto é, sob uma entidade jurídica única, exerce exclusivamente ou principalmente, um só tipo de actividade económica num mesmo local.

**Fogo:** edifício ou parte de um edifício destinado à habitação de uma só família. De um modo geral considera-se como fogo a divisão ou conjunto de divisões e seus anexos, num edifício, de carácter permanente ou uma parte distinta do edifício, do ponto de vista estrutural, que, considerando a maneira como foi construído, ampliado ou transformado, se destina a servir de habitação privada.

**Forma de Exploração:** forma jurídica pela qual o produtor dispõe da terra. Por conseguinte, determina a relação existente entre o(s) proprietário(s) das superfícies da exploração e o responsável económico e jurídico da exploração (o produtor), que tem dela a fruição.

**Hóspede:** indivíduo que efectiva pelo menos uma dormida num estabelecimento hoteleiro. Ainda que se trate do mesmo estabelecimento, o mesmo indivíduo é contado, durante o período de referência, tantas vezes quantos os períodos que nele permanecer (novas inscrições).

**Hotel:** estabelecimento hoteleiro com restaurante e um mínimo de 10 quartos, que ocupa a totalidade de um edifício ou uma parte dele completamente independente, constituindo as suas instalações um todo homogéneo, e dispondo de acesso directo aos andares por parte dos clientes a quem são fornecidos os serviços de alojamento e refeições.

**Itinerário Complementar:** estrada que assegura a ligação entre a rede nacional fundamental e os centros urbanos de influência concelhia ou supraconcelhia, mas infradistrital.

**Itinerário Principal:** via de comunicação de maior interesse nacional, que serve de base de apoio a toda a rede das estradas nacionais e assegura a ligação entre os centros urbanos com influência supradistrital e destes com os principais portos, aeroportos e fronteiras.

**Jardins e Espaços Verdes:** áreas utilizadas para fins recreativos e de lazer, incluem parques públicos, zonas verdes de áreas residenciais, terrenos com construções destinadas a actividades lúdicas e outros espaços ocupados essencialmente com

equipamentos ligados ao turismo. Excluem-se os terrenos mencionados como de construção habitacional e comercial.

**Juros de Depósitos:** juros de depósitos à ordem, a prazo e com pré-aviso, efectuados nos Bancos e nas Caixas de Crédito Agrícola Mútuo.

**Matas e Florestas:** superfícies cobertas com árvores ou arbustos florestais, incluindo choupais, quer se trate de povoamentos puros (com uma só espécie), quer se trate de povoamentos mistos (com espécies diversas) e ainda os viveiros florestais localizados no interior de florestas e que se destinam às necessidades da exploração.

**Obra Concluída:** quando é materialmente possível ocupar ou utilizar o edifício construído ou a obra realizada.

**Outros Estabelecimentos Hoteleiros:** engloba os hotéis-apartamentos, apartamentos-turísticos, aldeamentos turísticos, aldeamentos turísticos, motéis, pousadas e estalagens.

**Pavimento:** designa-se por pavimento cada um dos planos habitáveis ou utilizáveis de um edifício, qualquer que seja a sua relação com o nível do terreno em que o edifício se encontra construído. Assim, as caves, subcaves e águas furtadas, habitáveis ou utilizáveis, são consideradas pavimentos.

**Pensão:** estabelecimento hoteleiro que, pelas suas instalações, equipamento, aspecto geral, localização e capacidade, não obedeça às normas estabelecidas para classificação como hotel ou estalagem e satisfaça os requisitos constantes das disposições do Dec-Lei nº 328/86, de 30 de Setembro. Para que um estabelecimento seja classificado de pensão deverá ocupar a totalidade de um edifício ou fracção autónoma dele.

**Pesca Descarregada:** peso do pescado e produtos da pesca descarregados. Representa o peso líquido no momento da descarga do peixe e outros produtos da pesca (eviscerados, cortados em filetes, congelados, salgados, fumados, secos, em latas, etc.).

**Peso Limpo:** o corpo da rês despojada da pele (ruminantes e equídeos) ou pêlo (porcos) e de todos os órgãos internos com excepção dos rins e gordura envolvente dos ruminantes e equídeos, depois de desprovido da cabeça, extremidades locomotoras e cauda (excepto nos porcos).

**Pessoal ao Serviço:** pessoas que no período de referência participaram efectivamente na actividade da empresa, independentemente do vínculo que nela tenham. Inclui as pessoas temporariamente ausentes no período de referência para férias, maternidade, conflito de trabalho, formação profissional, assim como doença e acidentes de trabalho de duração igual ou inferior a um mês. Inclui também os trabalhadores de outras empresas que se encontram a trabalhar na empresa sendo aí directamente remunerados. Exclui os trabalhadores a cumprir o serviço militar, em regime de licença sem vencimento, em desempenho de funções públicas (vereadores, deputados), ausentes por doença ou acidente de trabalho de duração superior a um mês, assim como trabalhadores com vínculo à empresa deslocados para outras empresas, sendo nessas directamente remunerados.

**Posto de Correio:** serviço instalado em qualquer estabelecimento ou recinto, em regra a cargo de particulares, e que executa parte dos serviços de correio, telégrafo e telefone.

**Posto Telefónico Principal:** posto telefónico de um assinante com uma ou mais linhas de rede, onde serão originadas e atendidas as chamadas de e para a estação telefónica ou postos telefónicos suplementares (postos telefónicos associados a postos telefónicos principais e servidos pela linha de rede destes últimos).

**Posto Telefónico Público:** posto telefónico para o serviço público contra o pagamento de uma taxa a cobrar por uma caixa de moedas ou a pagar a um encarregado.

**Produção Imputada aos Serviços Bancários:** dada a dificuldade em determinar o valor da produção dos serviços bancários, por

convenção, essa produção é determinada pela diferença entre os rendimentos de propriedade das instituições de crédito, e a soma dos lucros de capitais próprios com os juros pagos aos seus credores. Como é praticamente impossível a repartição da utilização desses serviços bancários pelas diversas unidades clientes das Instituições Bancárias, criou-se um ramo fictício (69B), que será o "consumidor" dessa produção, o qual tendo uma produção nula, terá um valor acrescentado simétrico desse consumo.

**Rede Nacional:** rede de estradas que assegura as comunicações públicas rodoviárias do Continente, desempenhando funções de interesse nacional ou internacional. Integra a rede nacional fundamental e a rede nacional complementar.

**Rede Nacional Complementar:** rede constituída pelos itinerários complementares e outras estradas.

**Rede Nacional Fundamental:** rede constituída pelos itinerários fundamentais.

**Restauração:** entende-se a obra feita no edifício, ou em algumas das suas partes componentes, de forma a voltarem a ser utilizáveis, aproveitando as paredes exteriores ou outros elementos principais da construções existentes.

**Superfície Florestal:** o conjunto de terras arborizadas com espécies florestais (resinosas e folhosas) e com funções diversas (produção, protecção, recreio ou uso múltiplo) distribuídas pelas seguintes categorias:

**Povoamentos Florestais:** grau de cobertura igual ao superior a 10 %;

**Arvoredo Disperso:** grau de cobertura inferior a 10% ou que tenham no mínimo 10 árvores por hectare no caso de espécies resinosas e do eucalipto, e 5 árvores por hectare no caso das folhosas à excepção do eucalipto.

**Superfície Habitável dos Fogos:** área total das divisões, tendo em conta a definição de divisão.

**Superfície dos Pavimentos:** soma da superfície de todos os pavimentos, atendendo à definição de pavimento.

**Terras Aráveis:** superfícies frequentemente mobilizadas com lavouras, cavas, sachas, etc., destinadas a culturas de sementeira anual ou ressemeadas com intervalos inferiores a 5 anos (morangos, espargos e prados temporários) e as terras em pousio. Corresponde à soma das áreas de culturas temporárias principais (em terra limpa e em sob-coberto de matas e florestas) e de pousio.

**Terrenos com Construção, Expectantes e Outros:** os ocupados pelos edifícios e estruturas associadas, utilizadas pelos diferentes sectores da actividade humana, incluindo ainda, os terrenos não construídos mas cuja acção de loteamento urbano os situa fora do espaço rural, e certas áreas não construídas que tenham como função principal apoiar a actividade anteriormente mencionada. Situam-se neste âmbito, os parques urbanos, jardins e os terrenos abandonados que se situam entre zonas construídas. São excluídos os terrenos ocupados por construções incluídas em superfície agrícola.

**Terrenos com Construção Habitacional e Comercial:** terrenos com utilização essencialmente habitacional e/ou comercial. Além das habitações são consideradas áreas residenciais, os jardins privados e os terrenos destinados a estacionamento e recreio, utilizados principalmente pelos habitantes. A área comercial abrange os centros comerciais, bancos, garagens e oficinas de reparações, escritórios e outros terrenos de apoio a esta actividade. Excluem-se desta categoria todos os terrenos utilizados para qualquer outros fins, mesmo que os utilizadores sejam a população local.

**Terrenos Industriais:** terrenos destinados, principalmente, à actividade industrial (indústria extractiva e transformadora). Incluem-se nesta categoria, todas as áreas que comportem instalações e equipamentos industriais com inclusão das vias

privadas, parques de estacionamento, armazéns, escritórios, etc.. Além disso englobam-se ainda, as minas, pedreiras e instalações anexas.

**Terrenos Utilizados para fins de Saneamento Básico:** terrenos ocupados pelas instalações de tratamento de água (ETA), de efluentes domésticos e industriais (ETAR) e os utilizados na deposição e tratamento de resíduos sólidos.

**Terrenos com Outras Funções:** terrenos construídos e não incluídos nas categorias anteriores. Englobam as áreas ligadas ao funcionamento de organismos públicos, ocupadas pelas instalações e equipamentos relacionados com os transportes e comunicações, e zonas de utilização mista às quais não se pode atribuir uma função bem determinada.

**Trabalhos de Transformação, Restauração e Reparação:** corresponde ao valor de todos os trabalhos de transformação, restauração e reparação, executados em quaisquer tipos de obras: edifícios ou obras de engenharia civil, quer em grandes reparações quer em reparações correntes.

**Transformação:** é a obra que deu origem a modificações dentro de um edifício de que resulta alteração do seu destino ou variação no número de divisões, fogos, ou outros espaços, sem no entanto, ter havido alteração no número de pavimentos ou da superfície ocupada pelo edifício.

**Valor Acrescentado Bruto:** é igual ao valor bruto da produção menos: o valor dos materiais consumidos; o valor da energia consumida; o valor dos trabalhos industriais fornecidos por terceiros; o valor dos serviços não industriais; e o valor dos pagamentos por direitos de exploração de patentes.

**Valor das Remunerações:** além dos ordenados e salários líquidos pagos, inclui também o valor das contribuições patronais pagas para a Previdência, Fundo de Desemprego e Seguro contra Acidentes de Trabalho.

**Volume de Vendas:** são as vendas líquidas de produtos, serviços e trabalhos prestados, efectuados num determinado período.

**NOTAS RELATIVAS AOS QUADROS**

II.11.1, II.11.2., II.11.3, II.11.4 - Fonte : INE, Ficheiro Central de Empresas e Estabelecimentos.

II.11.4, II.11.5 - Fonte : INE, Estatísticas das Sociedades, dados disponíveis não publicados.

*Lista das Secções e sua Designação*

Secção A -	Agricultura, Produção Animal, Caça e Silvicultura
Secção B -	Pesca
Secção C -	Indústrias Extractivas
Secção D -	Indústrias Transformadoras
Secção E -	Produção e Distribuição de Electricidade, de Gás e Água
Secção F -	Construção
Secção G -	Comércio por Grosso e a Retalho: Reparação de Veículos Automóveis, Motociclos e de Bens de uso Pessoal e Doméstico
Secção H -	Alojamento e Restauração (Restaurantes e Similares)
Secção I -	Transportes, Armazenagem e Comunicações
Secção J -	Actividades Financeiras
Secção K -	Actividades Imobiliárias, Alugueres e Serviços Prestados às Empresas
Secção L -	Administração, Defesa e Segurança Social Obrigatória
Secção M -	Educação
Secção N -	Saúde e Acção Social
Secção O -	Outras Actividades e Serviços Colectivos, Sociais e Pessoais
Secção P -	Famílias com Empregados Domésticos
Secção Q -	Organismos Internacionais e outras Instituições Extra-Territoriais

---

NI	-	Não Identificadas
EI	-	Empresas em nome Individual
SO	-	Sociedades

Nota Final : Por razões de arredondamento os totais podem não ser exactamente iguais à soma das parcelas.

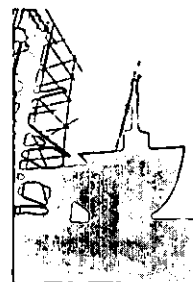

## CAPÍTULO 3

# AGRICULTURA, SILVICULTURA E PESCAS



### II.3.1 - Produção das Principais Culturas em 1994

PRODUTOS	NUTS	Lisboa e Vale do Tejo		Continente	
		Superfície	Produção	Superfície	Produção
		ha	ton.	ha	ton.
		1	2	3	4
TRIGO		15 676	42 651	234 998	462 298
MILHO		25 165	199 158	175 224	719 645
CENTEIO		150	122	66 112	63 792
AVEIA		4 231	5 035	74 790	79 217
CEVADA		5 955	11 748	53 388	96 213
ARROZ		6 821	40 653	24 051	131 741
FEIJÃO		1 165	1 038	29 171	14 991
GRÃO-DE-BICO		625	421	2 953	2 040
BATATA		14 536	220 503	86 238	1 265 789
TOMATE (para a indústria)		11 920	694 226	15 477	879 000
GIRASSOL		23 800	16 939	132 980	40 000

Fonte: INE, Estatísticas Agrícolas, 1994

Os números referentes às superfícies e produções dizem respeito às culturas cujas colheitas se efectuaram na Primavera, Verão e Outono do ano de referência.

**II.3.2 - Pés Vendidos directamente a Agricultores por Viveiristas  
em 1993/1994 (Segundo o Local de Destino da Produção)**

NUTS CONCELHOS	Total	Oliveiras	Ameixieiras	Cerejeiras	Damasqueiros	Diospireiros
	Nº de Pés / Espécie Frutícola					
1	2	3	4	5	6	7
<b>Continente</b>	<b>2 557 157</b>	<b>386 019</b>	<b>114 545</b>	<b>83 572</b>	<b>48 565</b>	<b>62 955</b>
<b>Lisboa e Vale do Tejo</b>	<b>651 835</b>	<b>46 582</b>	<b>45 816</b>	<b>9 111</b>	<b>19 581</b>	<b>8 701</b>
<b>Oeste</b>	<b>422 314</b>	<b>7 180</b>	<b>22 195</b>	<b>5 156</b>	<b>11 520</b>	<b>2 855</b>
Alcobaça	110 041	5 541	6 968	3 274	2 159	901
Alenquer	23 449	230	597	812	2 900	50
Arruda dos Vinhos	3 835	25	545	50	365	100
Bombarral	48 851	121	1 825	86	1 105	120
Cadaval	31 725	-	470	-	100	-
Caldas da Rainha	93 988	1 056	6 016	90	1 420	255
Lourinhã	24 440	170	600	100	600	100
Mafra	36 171	25	2 319	485	1 350	1 120
Nazaré	4 159	-	3	-	20	4
Óbidos	3 563	2	232	6	1	30
Peniche	-	-	-	-	-	-
Sobral Monte Agraço	1 262	-	100	100	250	-
Torres Vedras	40 830	10	2 520	153	1 250	175
<b>Grande Lisboa</b>	<b>22 998</b>	<b>281</b>	<b>1 250</b>	<b>500</b>	<b>1 410</b>	<b>772</b>
Amadora	-	-	-	-	-	-
Cascais	-	-	-	-	-	-
Lisboa	8 511	35	402	162	381	429
Loures	4 179	85	320	30	115	45
Oeiras	289	-	-	-	-	-
Sintra	4 047	1	197	18	234	118
Vila Franca de Xira	5 972	160	331	290	680	180
<b>Península de Setúbal</b>	<b>46 922</b>	<b>231</b>	<b>5 079</b>	<b>496</b>	<b>2 348</b>	<b>1 255</b>
Alcochete	-	-	-	-	-	-
Almada	1 502	-	205	5	101	50
Barreiro	7 343	20	700	95	280	240
Moita	8 470	35	860	60	500	140
Montijo	48	-	-	-	-	-
Palmela	19 491	95	2 671	195	985	510
Seixal	-	-	-	-	-	-
Sesimbra	2 350	30	200	50	200	100
Setúbal	7 718	51	443	91	282	215
<b>Médio Tejo</b>	<b>68 926</b>	<b>32 371</b>	<b>1 818</b>	<b>1 834</b>	<b>1 299</b>	<b>1 942</b>
Abrantes	6 300	545	280	230	205	263
Alcanena	12	-	-	1	-	-
Constância	-	-	-	-	-	-
Entroncamento	2 320	35	129	25	115	57
Ferreira do Zêzere	11 868	2 423	357	595	219	651
Gavião	578	14	28	14	36	43
Ourém	5 691	437	253	537	153	279
Sardoal	641	24	29	14	36	43
Tomar	31 288	27 503	230	138	128	214
Torres Novas	10 025	1 190	512	280	407	392
V. Nova da Barquinha	203	200	-	-	-	-
<b>Lezíria do Tejo</b>	<b>90 675</b>	<b>6 519</b>	<b>15 474</b>	<b>1 125</b>	<b>3 004</b>	<b>1 877</b>
Almeirim	19 840	289	2 498	94	803	353
Alpiarça	363	-	9	2	2	4
Azambuja	491	50	-	1	-	310
Benavente	1 435	100	100	15	100	15
Cartaxo	2 674	200	495	50	205	80
Chamusca	191	155	-	-	2	-
Coruche	23 873	150	7 500	100	450	350
Golegã	38	-	14	-	-	-
Rio Maior	2 682	230	208	95	86	45
Salvaterra de Magos	6 487	180	487	212	452	121
Santarém	32 601	5 165	4 163	556	904	599

Fonte: INE, Estatísticas Agrícolas, 1994, dados disponíveis não publicados.

**II.3.2 - Pés Vendidos directamente a Agricultores por Viveiristas  
(continuação) em 1993/1994 (Segundo o Local de Destino da Produção)**

NUTS CONCELHOS	Kiwi	Laranjeiras	Maceiras	Pereiras	Pessegueiros	Outras
	Nº de Pés / Espécie Frutícola					
1	8	9	10	11	12	13
<b>Continente</b>	<b>38 077</b>	<b>208 003</b>	<b>571 254</b>	<b>269 105</b>	<b>258 830</b>	<b>516 232</b>
<b>Lisboa e Vale do Tejo</b>	<b>5 612</b>	<b>41 180</b>	<b>124 145</b>	<b>176 704</b>	<b>99 350</b>	<b>75 053</b>
<b>Oeste</b>	<b>1 457</b>	<b>11 445</b>	<b>107 317</b>	<b>165 050</b>	<b>62 152</b>	<b>25 987</b>
Alcobaça	256	1 753	47 004	18 906	18 913	4 366
Alenquer	85	590	2 091	5 710	4 874	5 510
Arruda dos Vinhos	-	390	250	560	885	665
Bombarral	418	966	4 370	35 293	2 240	2 307
Cadaval	-	-	3 405	27 400	300	50
Caldas da Rainha	175	1 270	25 559	33 310	22 478	2 359
Lourinhã	107	1 051	6 100	13 665	1 150	797
Mafra	200	3 351	4 305	12 101	3 800	7 115
Nazaré	2	12	3 805	45	34	234
Óbidos	-	8	1 178	1 060	326	720
Peniche	-	-	-	-	-	-
Sobral Monte Agraço	12	100	100	-	400	200
Torres Vedras	202	1 954	9 150	17 000	6 752	1 664
<b>Grande Lisboa</b>	<b>1 313</b>	<b>2 288</b>	<b>2 107</b>	<b>1 178</b>	<b>3 666</b>	<b>8 233</b>
Amadora	-	-	-	-	-	-
Cascais	-	-	-	-	-	-
Lisboa	73	486	687	393	2 122	3 341
Loures	800	435	420	210	320	1 399
Oeiras	270	-	-	-	-	289
Sintra	50	517	293	242	474	1 903
Vila Franca de Xira	120	850	707	333	750	2 571
<b>Península de Setúbal</b>	<b>732</b>	<b>9 338</b>	<b>3 839</b>	<b>2 608</b>	<b>8 669</b>	<b>12 327</b>
Alcochete	-	-	-	-	-	-
Almada	20	152	174	270	52	473
Barreiro	175	1 570	540	401	1 131	2 191
Moita	90	1 540	550	330	2 570	1 795
Montijo	-	28	-	-	-	48
Palmela	242	3 585	1 773	930	4 031	4 474
Seixal	-	-	-	-	-	-
Sesimbra	100	300	100	150	200	920
Setúbal	105	2 163	702	527	685	2 454
<b>Médio Tejo</b>	<b>521</b>	<b>5 255</b>	<b>4 530</b>	<b>3 121</b>	<b>7 303</b>	<b>8 932</b>
Abrantes	12	765	418	407	1 393	1 782
Alcanena	-	-	-	-	-	11
Constância	-	-	-	-	-	-
Entroncamento	70	308	84	150	435	912
Ferreira do Zêzere	203	1 475	2 217	818	1 376	1 534
Gavião	-	57	28	50	136	172
Ourém	100	577	907	740	741	967
Sardoal	-	57	29	51	138	220
Tomar	35	688	227	176	659	1 290
Torres Novas	101	1 327	620	729	2 425	2 042
V. Nova da Barquinha	-	1	-	-	-	2
<b>Lezíria do Tejo</b>	<b>1 589</b>	<b>12 854</b>	<b>6 352</b>	<b>4 747</b>	<b>17 560</b>	<b>19 574</b>
Almeirim	116	4 759	245	308	4 850	5 525
Alpiarça	-	6	3	6	12	319
Azambuja	-	2	23	3	14	88
Benavente	20	320	170	120	250	225
Cartaxo	30	220	212	350	168	664
Chamusca	-	16	-	-	-	18
Coruche	50	4 003	1 000	700	6 000	3 570
Golegã	-	-	6	9	9	-
Rio Maior	176	258	145	307	324	808
Salvaterra de Magos	929	980	319	442	970	1 395
Santarém	268	2 290	4 229	2 502	4 963	6 962

Fonte: INE, Estatísticas Agrícolas, 1994, dados disponíveis não publicados.

### II.3.3 - Produção Vinícola Declarada, por Espécies em 1994

NUTS	Espécies Vínicas	Equivalência em Mosto		Produção/ Total Continente
		Produção		
		por Espécies	Total	%
		hl		
1	2	3	4	5
Continente			6 316 007	100,0
	<b>Vinhos de Qualidade</b>			
	V.Q.P.R.D.		2 303 305	100,0
	branco	1 097 462		
	tinto/rosado	529 654		
	V.L.Q.P.R.D.		603 638	100,0
	<b>Vinho de mesa</b>		3 391 740	100,0
	branco	1 403 824		
	tinto/rosado	1 987 916		
	<b>Outros Produtos</b>		17 324	100,0
	Licoroso	17 324		
Lisboa e Vale do Tejo			2 350 628	37,2
	<b>Vinhos de Qualidade</b>			
	V.Q.P.R.D.		118 154	5,1
	branco	43 008		
	tinto/rosado	75 146		
	V.L.Q.P.R.D.		10 574	1,8
	<b>Vinho de mesa</b>		2 214 139	65,3
	branco	1 102 267		
	tinto/rosado	1 111 872		
	<b>Outros Produtos</b>		7 761	44,8
	Licoroso	7 761		

Fonte: INE, Estatísticas Agrícolas, 1994, Instituto da Vinha e do Vinho.

### II.3.4 - Produção de Azeite Manifestada

NUTS	Lagares em Laboração		Azeitona Oleificada		Azeite Obtido			
					Por Quintal de Azeitona		Total	
	1993	1994	1993	1994	1993	1994	1993	1994
	Nº		ton.		hl			
1	2	3	4	5	6	7	8	9
Continente	1 030	1 096	237 511	222 210	0,15	0,16	351 179	345 433
Lisboa e Vale do Tejo	187	192	15 756	13 356	0,13	0,14	20 773	23 403

Fonte: INE, Estatísticas Agrícolas, 1993 e 1994.

### II.3.5 - Incêndios Florestais

NUTS  CONCELHIOS	Incêndios		Povoamentos		Matos	
	1993	1994	1993	1994	1993	1994
	Nº		Área ardida (ha)			
1	2	3	4	5	6	7
<b>Continente</b>	<b>16 101</b>	<b>18 104</b>	<b>23 838,7</b>	<b>13 486,6</b>	<b>26 124,0</b>	<b>63 835,9</b>
<b>Lisboa e Vale do Tejo</b>	<b>567</b>	<b>1 732</b>	<b>1 532,4</b>	<b>771,8</b>	<b>882,8</b>	<b>1 763,4</b>
<b>Oeste</b>	<b>209</b>	<b>1 018</b>	<b>519,0</b>	<b>294,6</b>	<b>533,7</b>	<b>964,0</b>
Alcobaça	23	54	246,9	124,8	80,5	17,5
Alenquer	16	179	124,5	20,6	66,8	167,9
Arruda dos Vinhos	1	108	-	4,1	1,0	105,8
Bombarral	-	9	-	1,5	-	0,6
Cadaval	13	90	5,2	9,4	232,1	62,3
Caldas da Rainha	12	23	35,6	9,0	9,3	9,8
Lourinhã	4	72	0,2	13,1	2,5	35,7
Mafra	55	113	24,6	68,8	52,7	270,4
Nazaré	4	32	37,0	3,8	34,3	26,0
Óbidos	4	22	12,6	2,8	3,1	8,2
Peniche	-	2	-	-	-	2,5
Sobral Monte Agraço	8	144	0,5	12,2	3,5	109,3
Torres Vedras	69	170	31,9	24,5	47,9	148,0
<b>Grande Lisboa</b>	<b>98</b>	<b>184</b>	<b>76,5</b>	<b>108,0</b>	<b>193,8</b>	<b>455,7</b>
Amadora	-	1	-	-	-	2,8
Cascais	20	38	3,7	2,1	72,3	11,3
Lisboa	-	1	-	-	-	-
Loures	10	16	62,5	22,8	9,4	95,6
Oeiras	1	3	-	-	5,0	5,6
Sintra	67	123	10,3	83,1	107,1	339,4
Vila Franca de Xira	-	2	-	-	-	1,0
<b>Península de Setúbal</b>	<b>105</b>	<b>95</b>	<b>530,1</b>	<b>54,2</b>	<b>81,1</b>	<b>56,5</b>
Alcochete	-	1	-	-	-	3,0
Almada	1	2	-	-	0,1	5,0
Barreiro	2	10	-	1,7	0,5	2,6
Moita	3	6	0,3	2,5	2,4	6,7
Montijo	5	11	15,5	13,0	8,0	8,3
Palmela	9	36	2,6	18,7	6,3	19,6
Seixal	31	5	467,8	3,0	23,7	2,8
Sesimbra	44	5	36,5	1,1	38,1	6,0
Setúbal	10	19	7,4	14,2	2,0	2,5
<b>Médio Tejo</b>	<b>83</b>	<b>125</b>	<b>216,9</b>	<b>124,6</b>	<b>9,1</b>	<b>35,3</b>
Abrantes	16	18	28,8	32,3	3,5	4,1
Alcanena	6	5	64,3	1,9	2,5	7,1
Constância	1	2	-	-	-	8,5
Entroncamento	1	-	0,9	-	-	-
Ferreira do Zêzere	2	4	5,0	5,7	-	-
Gavião	-	1	-	5,0	-	-
Ourém	19	51	38,5	47,5	0,2	12,7
Sardoal	4	-	53,7	-	-	-
Tomar	22	25	8,1	24,3	0,4	0,3
Torres Novas	11	9	11,1	4,4	2,5	2,6
V. Nova da Barquinha	1	10	6,5	3,5	-	-
<b>Lezíria do Tejo</b>	<b>72</b>	<b>310</b>	<b>189,9</b>	<b>190,4</b>	<b>65,1</b>	<b>251,9</b>
Almeirim	4	14	54,0	2,0	-	0,1
Alpiarça	2	4	0,3	3,5	-	0,5
Azambuja	22	141	15,5	31,1	11,4	113,4
Benavente	7	13	65,2	61,5	1,0	33,8
Cartaxo	3	17	9,5	7,0	2,0	10,1
Chamusca	4	4	5,0	5,8	-	0,6
Coruche	7	20	8,0	25,6	-	11,2
Golegã	-	-	-	-	-	-
Rio Maior	10	19	6,2	8,7	45,6	19,5
Salvaterra de Magos	8	28	19,8	16,5	-	8,2
Santarém	5	50	6,4	28,7	5,1	54,5

Fonte: Instituto Florestal.

### II.3.6 - Reses Abatidas e Aprovadas para Consumo, Segundo as Espécies, em 1994

NUTS  CONCELHOS	Total do peso limpo ton.	Bovina				Ovina	
		Vitelos		Adultos		Cabeças	Peso limpo
		Cabeças	Peso limpo	Cabeças	Peso limpo		
		Nº	ton.	Nº	ton.	Nº	ton.
1.	2	3	4	5	6	7	8
<b>Continente, Açores e Madeira</b>	<b>401 199</b>	<b>54 678</b>	<b>6 493</b>	<b>326 978</b>	<b>87 471</b>	<b>1 127 872</b>	<b>12 325</b>
<b>Lisboa e Vale do Tejo</b>	<b>190 834</b>	<b>1 567</b>	<b>222</b>	<b>95 823</b>	<b>29 341</b>	<b>318 122</b>	<b>3 869</b>
<b>Oeste</b>	<b>75 163</b>	<b>189</b>	<b>30</b>	<b>19 845</b>	<b>5 751</b>	<b>34 195</b>	<b>382</b>
Alcobaça	2 301	-	-	-	-	-	-
Alenquer	3 481	-	-	-	-	-	-
Arruda dos Vinhos	-	-	-	-	-	-	-
Bombarral	-	-	-	-	-	-	-
Cadaval	2 813	-	-	-	-	-	-
Caldas da Rainha	1 955	-	-	2 461	739	8 105	108
Lourinhã	2 939	150	27	5 959	1 825	-	-
Mafra	58 732	13	1	7 340	1 961	13 076	153
Nazaré	-	-	-	-	-	-	-
Óbidos	-	-	-	-	-	-	-
Peniche	-	-	-	-	-	-	-
Sobral Monte Agraço	1 473	-	-	-	-	-	-
Torres Vedras	1 469	26	2	4 085	1 226	13 014	121
<b>Grande Lisboa</b>	<b>30 989</b>	<b>1 180</b>	<b>166</b>	<b>19 174</b>	<b>5 808</b>	<b>43 371</b>	<b>532</b>
Amadora	-	-	-	-	-	-	-
Cascais	-	-	-	-	-	-	-
Lisboa	3 642	465	60	9 456	2 758	43 371	532
Loures	7 450	-	-	-	-	-	-
Oeiras	-	-	-	-	-	-	-
Sintra	19 897	715	106	9 718	3 050	-	-
Vila Franca de Xira	-	-	-	-	-	-	-
<b>Península de Setúbal</b>	<b>33 816</b>	<b>13</b>	<b>1</b>	<b>19 852</b>	<b>6 271</b>	<b>66 152</b>	<b>729</b>
Alcochete	-	-	-	-	-	-	-
Almada	-	-	-	-	-	-	-
Barreiro	-	-	-	-	-	-	-
Moita	-	-	-	-	-	-	-
Montijo	20 609	-	-	-	-	-	-
Palmela	5 881	-	-	-	-	-	-
Seixal	-	-	-	-	-	-	-
Sesimbra	-	-	-	-	-	-	-
Setúbal	7 326	13	1	19 852	6 271	66 152	729
<b>Médio Tejo</b>	<b>14 456</b>	<b>18</b>	<b>2</b>	<b>5 288</b>	<b>1 608</b>	<b>40 566</b>	<b>592</b>
Abrantes	899	-	-	-	-	-	-
Alcanena	-	-	-	-	-	-	-
Constância	234	-	-	-	-	-	-
Entroncamento	-	-	-	-	-	-	-
Ferreira do Zêzere	4 206	-	-	-	-	-	-
Gavião	-	-	-	-	-	-	-
Ourém	45	-	-	-	-	-	-
Sardoal	-	-	-	-	-	-	-
Tomar	9 072	18	2	5 288	1 608	40 566	592
Torres Novas	-	-	-	-	-	-	-
V. Nova da Barquinha	-	-	-	-	-	-	-
<b>Lezíria do Tejo</b>	<b>36 410</b>	<b>167</b>	<b>23</b>	<b>31 664</b>	<b>9 903</b>	<b>133 838</b>	<b>1 634</b>
Almeirim	-	-	-	-	-	-	-
Alpiarça	-	-	-	-	-	-	-
Azambuja	-	-	-	-	-	-	-
Benavente	2 532	-	-	-	-	-	-
Cartaxo	-	-	-	-	-	-	-
Chamusca	-	-	-	-	-	-	-
Coruche	-	-	-	-	-	-	-
Golegã	-	-	-	-	-	-	-
Rio Maior	5 053	-	-	-	-	-	-
Salvaterra de Magos	-	-	-	-	-	-	-
Santarém	28 825	167	23	31 664	9 903	133 838	1 634

Fonte: INE, Estatísticas Agrícolas, 1994, dados disponíveis não publicados.

### II.3.6 - Reses Abatidas e Aprovadas para Consumo, Segundo as Espécies em 1994

(continuação)

NUTS  CONCELHOS	Caprina		Suína		Equina	
	Cabeças	Peso limpo	Cabeças	Peso limpo	Cabeças	Peso limpo
	Nº	ton.	Nº	ton.	Nº	ton.
	9	10	11	12	13	14
<b>Continente, Açores e Madeira</b>	<b>235 459</b>	<b>2 014</b>	<b>4 292 621</b>	<b>292 245</b>	<b>3 904</b>	<b>651</b>
<b>Lisboa e Vale do Tejo</b>	<b>33 791</b>	<b>228</b>	<b>2 062 145</b>	<b>156 608</b>	<b>3 306</b>	<b>569</b>
<b>Oeste</b>	<b>3 730</b>	<b>20</b>	<b>891 753</b>	<b>68 981</b>	-	-
Alcobaça	-	-	29 843	2 301	-	-
Alenquer	-	-	46 734	3 481	-	-
Arruda dos Vinhos	-	-	-	-	-	-
Bombarral	-	-	-	-	-	-
Cadaval	-	-	40 765	2 813	-	-
Caldas da Rainha	2 383	13	14 281	1 096	-	-
Lourinhã	-	-	13 736	1 087	-	-
Mafra	1 347	7	725 842	56 610	-	-
Nazaré	-	-	-	-	-	-
Óbidos	-	-	-	-	-	-
Peniche	-	-	-	-	-	-
Sobral Monte Agraço	-	-	18 997	1 473	-	-
Torres Vedras	-	-	1 555	120	-	-
<b>Grande Lisboa</b>	<b>1 622</b>	<b>16</b>	<b>321 356</b>	<b>24 231</b>	<b>1 380</b>	<b>236</b>
Amadora	-	-	-	-	-	-
Cascais	-	-	-	-	-	-
Lisboa	1 622	16	653	40	1 380	236
Loures	-	-	102 433	7 450	-	-
Oeiras	-	-	-	-	-	-
Sintra	-	-	218 270	16 741	-	-
Vila Franca de Xira	-	-	-	-	-	-
<b>Península de Setúbal</b>	<b>2 721</b>	<b>17</b>	<b>341 908</b>	<b>26 532</b>	<b>1 588</b>	<b>266</b>
Alcochete	-	-	-	-	-	-
Almada	-	-	-	-	-	-
Barreiro	-	-	-	-	-	-
Moita	-	-	-	-	-	-
Montijo	-	-	265 956	20 609	-	-
Palmela	-	-	75 122	5 881	-	-
Seixal	-	-	-	-	-	-
Sesimbra	-	-	-	-	-	-
Setúbal	2 721	17	830	42	1 588	266
<b>Médio Tejo</b>	<b>5 578</b>	<b>50</b>	<b>187 288</b>	<b>12 205</b>	-	-
Abrantes	-	-	12 662	899	-	-
Alcanena	-	-	-	-	-	-
Constância	-	-	3 274	234	-	-
Entroncamento	-	-	-	-	-	-
Ferreira do Zêzere	-	-	58 448	4 206	-	-
Gavião	-	-	-	-	-	-
Ourém	-	-	6 470	45	-	-
Sardoal	-	-	-	-	-	-
Tomar	5 578	50	106 434	6 821	-	-
Torres Novas	-	-	-	-	-	-
V. Nova da Barquinha	-	-	-	-	-	-
<b>Lezíria do Tejo</b>	<b>20 140</b>	<b>125</b>	<b>319 840</b>	<b>24 659</b>	<b>338</b>	<b>67</b>
Almeirim	-	-	-	-	-	-
Alpiarça	-	-	-	-	-	-
Azambuja	-	-	-	-	-	-
Benavente	-	-	31 891	2 532	-	-
Cartaxo	-	-	-	-	-	-
Chamusca	-	-	-	-	-	-
Coruche	-	-	-	-	-	-
Golegã	-	-	-	-	-	-
Rio Maior	-	-	64 856	5 053	-	-
Salvaterra de Magos	-	-	-	-	-	-
Santarém	20 140	125	223 093	17 074	338	67

Fonte: INE, Estatísticas Agrícolas, 1994, dados disponíveis não publicados.

**II.3.7 - Efectivos Pecuários ( em 1 de Dezembro )**

NUTS	Total	Total	Bovinos		Suínos		Ovinos		Caprinos	
	1993	1994	1993	1994	1993	1994	1993	1994	1993	1994
	1 000 Cabeças									
1	2	3	4	5	6	7	8	9	10	11
Continente, Açores e Madeira	8 128	7 913	1 323	1 262	2 664	2 416	3 305	3 416	836	819
Lisboa e Vale do Tejo	2 023	1 883	165	145	1 279	1 156	464	470	115	112

Fonte: INE, Estatísticas Agrícolas, 1993 e 1994.

**II.3.8 - Pescadores Matriculados e Embarcações**

Pescadores e Embarcações	Lisboa e Vale do Tejo		Continente, Açores e Madeira	
	1993	1994	1993	1994
	Nº			
1	2	3	4	5
<b>Pescadores Matriculados</b>	8 009	7 026	34 454	31 721
Pesca do Bacalhau	-	-	779	812
Pesca da Sardinha	987	792	4 484	2 408
Pesca do Arrasto	1 105	1 035	3 286	3 389
Pesca do Atum e outras	5 917	5 199	25 905	25 112
<b>Embarcações com Motor</b>				
Número de Embarcações	1 982	2 309	8 322	9 609
tAB das Embarcações	40 502	35 480	139 431	128 651
<b>Embarcações sem Motor</b>				
Número de Embarcações	1 835	1 283	4 845	3 011
tAB das Embarcações	2 040	1 380	5 254	3 100

Fonte: INE, Estatísticas da Pesca, 1993 e 1994.

**II.3.9 - Pesca Descarregada (Algumas Espécies) e Principais Portos em 1994 (a)**

Principais Espécies	Lisboa e Vale do Tejo							
	Nazaré		Peniche		Cascais		Lisboa	
	ton.	1 000 Esc.	ton.	1 000 Esc.	ton.	1 000 Esc.	ton.	1 000 Esc.
1	2	3	4	5	6	7	8	9
Peixes Diádromos	2	1 338	2	1 601	-	128	27	27 594
Peixes Marinhos	3 998	1 423 402	24 670	4 681 521	453	327 758	4 215	1 541 918
Carapau	946	208 291	1 927	394 113	32	6 545	829	130 797
Cavala	13	969	1 236	41 333	2	310	-	4
Peixe Espada	11	3 205	254	70 782	-	-	-	-
Peixe Espada Preto	-	18	5	1 286	-	-	-	-
Pescada Branca	267	247 213	186	174 784	64	65 907	142	117 325
Sardinha	929	83 359	15 399	1 113 171	1	42	3	96
Outros	1 832	880 347	5 663	2 886 052	354	254 954	3 241	1 293 696
Crustáceos	11	18 687	116	203 019	103	253 943	33	72 881
Moluscos	288	140 730	1 234	386 538	239	118 742	248	92 443
Animais Aquáticos Diversos	-	-	-	-	-	-	-	-
Outros Produtos	2	1 937	58	8 126	-	-	-	-
<b>TOTAL</b>	<b>4 301</b>	<b>1 586 094</b>	<b>26 080</b>	<b>5 280 805</b>	<b>795</b>	<b>700 571</b>	<b>4 523</b>	<b>1 734 836</b>

(continuação)

Principais Espécies	Lisboa e Vale do Tejo						Continente, Açores e Madeira	
	Sesimbra		Setúbal		Total		ton.	1 000 Esc.
	ton.	1 000 Esc.	ton.	1 000 Esc.	ton.	1 000 Esc.		
1	10	11	12	13	14	15	16	17
Peixes Diádromos	8	8 462	0	149	39	39 272	90	93 511
Peixes Marinhos	18 740	5 085 662	3 686	1 162 256	55 762	14 222 517	195 018	37 789 738
Carapau	369	89 548	708	162 465	4 811	991 759	21 204	3 829 652
Cavala	236	9 725	377	14 461	1 864	66 802	6 089	393 793
Peixe Espada	8 034	2 630 170	151	39 565	8 450	2 743 722	9 359	2 927 455
Peixe Espada Preto	3 420	930 332	-	-	3 425	931 636	6 562	1 615 443
Pescada Branca	134	142 625	228	249 274	1 021	997 128	3 531	3 139 927
Sardinha	3 972	256 818	1 370	88 681	21 674	1 542 167	94 469	5 485 631
Outros	2 575	1 026 444	852	607 810	14 517	6 949 303	53 804	20 397 837
Crustáceos	-	217	136	9 453	399	558 200	1 172	1 597 795
Moluscos	1 175	554 525	1 614	400 126	4 798	1 693 104	18 476	6 243 913
Animais Aquáticos Diversos	-	18	-	-	-	18	9	37 087
Outros Produtos	22	17 204	3	5 702	85	32 969	140	70 764
<b>TOTAL</b>	<b>19 945</b>	<b>5 666 088</b>	<b>5 439</b>	<b>1 577 686</b>	<b>61 083</b>	<b>16 546 080</b>	<b>214 905</b>	<b>45 832 808</b>

Fonte: INE, Estatísticas da Pesca, 1994.

(a) Não inclui salgados, congelados e equivalentes.



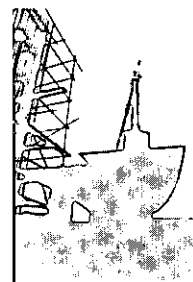

## CAPÍTULO 4

# INDÚSTRIA EXTRACTIVA



**II.4.1 - Indicadores Gerais da Indústria Extractiva - Empresas Sediadas  
na Região de Lisboa e Vale do Tejo**

NUTS	Empresas	Pessoal ao Serviço	Custos e Perdas			Proveitos e Ganhos		Aumentos de Imobilizado Corpóreo	VABpm
			Principais Custos			Principais Proveitos			
			CMVMC	FSE	Custos com Pessoal	Vendas	Prestações de Serviços		
			1 000 000 Esc						
CAE	N°								
1	2	3	4	5	6	7	8	9	10

**Continente, Açores e Madeira**

**2 - Industrias Extractivas**

1991	1 410	19 045	28 551	49 512	29 497	120 828	13 955	32 897	59 534
1992	1 310	18 246	32 169	53 806	32 400	129 717	12 403	21 276	58 919
1993	1 622	17 608	30 045	54 343	32 960	129 485	13 668	14 578	59 262

**29 - Extração de Minerais Não**

**Metalicos e Rochas Industriais**

1991	1 392	15 604	22 241	37 581	20 710	79 287	12 261	23 721	32 698
1992	1 292	15 068	25 405	42 490	23 184	90 012	10 036	16 863	33 892
1993	1 595	15 145	26 640	43 046	24 139	95 464	11 960	9 533	38 436

**Lisboa e Vale do Tejo**

**2 - Industrias Extractivas**

1991	385	6 145	11 577	23 805	12 699	64 017	5 776	14 215	36 897
1992	290	5 803	11 480	24 298	13 748	65 863	5 931	8 943	36 759
1993	407	4 523	7 272	16 949	10 234	31 971	6 697	1 250	16 313

**29 - Extração de Minerais Não**

**Metalicos e Rochas Industriais**

1991	377	4 498	6 632	13 105	7 610	27 510	4 188	6 574	12 033
1992	282	4 170	5 832	14 046	8 177	29 062	3 663	5 210	13 839
1993	398	4 348	6 950	15 661	9 118	31 139	5 033	1 055	15 360

Fonte: INE, Inquérito Anual às Empresas (Harmonizado)



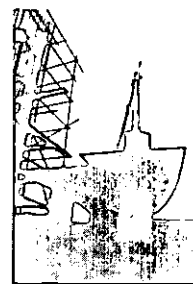

## CAPÍTULO 5

# INDÚSTRIA TRANSFORMADORA



**II.5.1 - Indicadores Gerais da Indústria Transformadora - Empresas Sediadas na Região de Lisboa e Vale do Tejo**

NUTS	Empresas	Pessoal ao Serviço	Custos e Perdas			Proveitos e Ganhos		Aumentos de Imobilizado Corporativo	VABpm
			Principais Custos			Principais Proveitos			
			CMVMC	FSE	Custos com Pessoal	Vendas	Prestações de Serviços		
			1 000 000 Esc						
CAE	Nº								
1	2	3	4	5	6	7	8	9	10
<b>Continente, Açores e Madeira</b>									
<b>3 - Indústrias Transformadoras</b>									
1992	64 463	998 633	4 260 492	1 438 078	1 460 549	7 567 386	609 201	491 639	2 398 971
1993	65 997	977 098	4 334 618	1 533 994	1 541 407	7 839 560	662 728	480 402	2 530 179
<b>31 - Indústrias de Alimentação, Bebidas e Tabaco</b>									
1992	2 485	116 325	1 057 623	209 429	182 252	1 678 133	22 613	76 843	407 610
1993	7 548	116 907	1 034 389	236 527	193 953	1 705 200	26 468	68 272	421 409
<b>32 - Indústrias Têxteis, do Vestuário e do Couro</b>									
1992	15 309	362 695	807 677	352 046	382 567	1 461 980	197 608	92 114	474 575
1993	15 633	355 139	831 456	360 156	401 030	1 532 029	208 046	65 071	532 706
<b>33 - Indústrias da Madeira e da Cortiça</b>									
1992	13 904	103 095	299 130	70 969	94 988	482 331	25 202	30 316	134 579
1993	14 105	91 480	299 501	77 307	96 344	485 971	28 866	25 175	136 772
<b>34 - Indústria do Papel, Artes Gráficas e Edição de Publicações</b>									
1992	2 969	51 017	214 872	159 778	110 576	457 003	78 261	39 995	168 615
1993	3 365	52 601	213 666	166 495	118 033	465 081	89 149	60 937	165 662
<b>35 - Indústrias Químicas dos Derivados do Petróleo e do Carvão e dos Produtos de Borracha e de Plástico</b>									
1992	1 863	60 236	598 287	198 265	156 469	1 240 292	50 463	120 297	490 225
1993	1 978	57 028	623 687	200 754	160 908	1 299 128	47 406	110 934	508 242
<b>36 - Indústrias dos Produtos Minerais Não Metálicos, com Exceção dos Derivados do Petróleo Bruto e do Carvão</b>									
1992	3 916	69 154	186 586	114 524	115 671	478 845	18 578	29 239	201 314
1993	4 064	70 083	193 332	122 518	123 114	506 675	25 609	44 851	217 236
<b>37 - Indústrias Metalúrgicas de Base</b>									
1992	603	17 634	86 112	27 243	35 575	144 976	5 230	21 245	37 613
1993	693	17 652	85 828	31 605	36 425	154 856	7 977	11 841	42 385
<b>38 - Fabricação de Produtos Metálicos e de Máquinas, Equipamentos e Material Transporte</b>									
1992	16 447	205 011	968 721	291 381	365 965	1 550 853	205 399	78 677	462 574
1993	16 631	202 066	1 002 479	320 982	392 632	1 607 571	218 102	88 532	480 345
<b>39 - Outras Indústrias Transformadoras</b>									
1992	1 967	13 466	41 575	14 443	16 486	72 973	5 847	2 913	21 868
1993	1 980	14 142	50 205	17 650	18 968	83 049	11 105	4 789	25 421
<b>Lisboa e Vale do Tejo</b>									
<b>3 - Indústrias Transformadoras</b>									
1992	17 626	282 887	1 914 866	664 199	596 307	3 533 299	281 675	199 506	1 209 977
1993	17 973	277 630	1 936 751	690 218	621 912	3 620 310	297 274	194 097	1 240 390
<b>31 - Indústrias de Alimentação, Bebidas e Tabaco</b>									
1992	2 081	47 143	492 152	109 683	90 322	844 906	10 920	35 975	245 152
1993	1 810	47 004	479 600	122 228	97 716	868 309	12 610	42 314	264 528
<b>32 - Indústrias Têxteis, do Vestuário e do Couro</b>									
1992	3 039	34 310	90 217	29 262	39 349	159 154	11 845	5 924	51 048
1993	2 952	31 904	86 759	27 965	39 365	158 814	10 720	4 921	50 155
<b>33 - Indústrias da Madeira e da Cortiça</b>									
1992	2 921	17 902	54 796	17 915	20 900	91 335	8 605	5 892	26 730
1993	2 934	18 530	59 331	18 256	22 963	98 653	8 984	3 424	29 862
<b>34 - Indústria do Papel, Artes Gráficas e Edição de Publicações</b>									
1992	1 427	29 820	155 996	121 296	75 846	329 179	61 845	29 413	123 827
1993	1 701	29 643	146 964	118 612	77 477	315 225	67 744	- 1 077	113 968
<b>35 - Indústrias Químicas dos Derivados do Petróleo e do Carvão e dos Produtos de Borracha e de Plástico</b>									
1992	648	32 525	450 598	144 511	108 325	974 095	41 607	93 276	416 096
1993	702	30 587	475 856	147 728	111 434	1 031 595	36 302	80 901	431 080
<b>36 - Indústrias dos Produtos Minerais Não Metálicos, com Exceção dos Derivados do Petróleo Bruto e do Carvão</b>									
1992	1 383	27 877	84 528	59 122	56 373	246 342	9 138	528	111 207
1993	1 370	25 702	76 480	56 575	53 521	225 569	11 875	15 662	105 857
<b>37 - Indústrias Metalúrgicas de Base</b>									
1992	129	6 943	49 298	14 361	18 129	74 778	2 767	6 895	16 007
1993	174	7 191	48 039	17 430	18 534	82 678	4 320	5 232	19 887
<b>38 - Fabricação de Produtos Metálicos e de Máquinas, Equipamentos e Material Transporte</b>									
1992	5 381	82 604	527 914	163 017	181 350	794 142	132 186	21 236	212 902
1993	5 879	82 654	552 633	175 240	194 685	817 593	140 412	41 886	216 753
<b>39 - Outras Indústrias Transformadoras</b>									
1992	617	3 763	9 367	5 032	5 713	19 368	2 762	367	7 009
1993	451	3 515	11 089	6 184	6 217	21 874	4 307	834	8 301

Fonte: INE, Inquérito Anual às Empresas (Harmonizado)



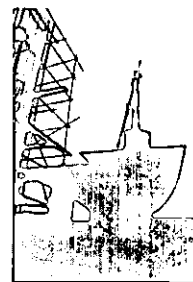

## CAPÍTULO 6

# ENERGIA E ÁGUA



**II.6.1 - Consumo Doméstico e Industrial de Electricidade**

NUTS	Consumo de Electricidade							
	Consumidor				Consumo			
	Doméstico		Industrial		Doméstico		Industrial	
	1993	1994	1993	1994	1993	1994	1993	1994
	Nº				1 000 kWh			
1	2	3	4	5	6	7	8	9
<b>Continente</b>	<b>3 716 243</b>	<b>3 795 825</b>	<b>143 780</b>	<b>145 595</b>	<b>6 914 366</b>	<b>7 054 569</b>	<b>10 040 775</b>	<b>10 271 018</b>
<b>Lisboa e Vale do Tejo</b>	<b>1 355 917</b>	<b>1 382 139</b>	<b>35 495</b>	<b>35 773</b>	<b>2 464 318</b>	<b>2 478 943</b>	<b>3 240 343</b>	<b>3 367 720</b>
<b>Oeste</b>	<b>156 853</b>	<b>159 505</b>	<b>6 764</b>	<b>6 778</b>	<b>255 931</b>	<b>261 442</b>	<b>361 238</b>	<b>379 663</b>
Alcobaça	22 654	22 790	1 751	1 737	41 639	41 188	106 545	102 936
Alenquer	13 350	13 576	469	481	23 061	22 437	43 239	49 007
Arruda dos Vinhos	3 580	3 621	68	83	6 715	6 288	2 622	2 636
Bombarral	5 613	5 611	355	351	9 326	9 273	7 779	8 019
Cadaval	5 962	6 017	128	130	8 866	9 021	6 419	7 133
Caldas da Rainha	18 815	19 206	893	867	33 917	35 436	38 674	40 507
Lourinhã	9 586	9 797	246	266	14 497	15 306	5 720	5 782
Mafta	20 163	20 618	805	847	34 449	35 473	19 626	20 087
Nazare	8 185	8 322	262	218	9 843	10 300	19 055	25 768
Óbidos	4 632	4 652	317	295	7 690	7 801	9 595	9 751
Peniche	12 736	12 979	351	346	17 903	18 315	22 637	22 997
Sobral Monte Agraço	3 193	3 262	85	100	5 685	5 587	1 243	1 380
Torres Vedras	28 384	29 054	1 034	1 057	42 340	45 017	78 083	83 659
<b>Grande Lisboa</b>	<b>740 801</b>	<b>753 355</b>	<b>16 816</b>	<b>17 123</b>	<b>1 437 768</b>	<b>1 412 717</b>	<b>1 463 768</b>	<b>1 459 606</b>
Amadora	70 406	71 402	1 127	1 108	122 558	119 888	68 840	69 369
Cascais	73 437	74 900	1 504	1 508	186 705	180 867	53 069	50 013
Lisboa	263 692	264 321	6 713	6 547	501 887	491 166	267 461	256 216
Loures	116 702	119 079	2 531	2 628	215 082	211 180	188 046	196 916
Oeiras	62 956	64 318	968	1 050	135 235	132 030	77 432	90 044
Sintra	112 688	117 555	3 102	3 346	206 078	209 307	236 012	223 219
Vila Franca de Xira	40 920	41 780	871	936	70 224	68 279	572 907	573 828
<b>Península de Setúbal</b>	<b>272 595</b>	<b>280 211</b>	<b>4 542</b>	<b>4 701</b>	<b>471 365</b>	<b>495 333</b>	<b>928 538</b>	<b>999 653</b>
Alcochete	4 060	4 160	134	129	6 759	7 088	15 224	14 232
Álmada	73 296	75 046	1 082	1 035	121 624	126 578	82 063	76 188
Barreiro	32 829	32 924	378	364	53 328	54 931	195 228	182 670
Moita	25 021	25 598	316	370	39 533	41 976	9 005	9 468
Montijo	14 469	14 809	442	478	24 775	26 259	39 462	41 159
Palmela	16 066	16 671	422	425	31 877	34 261	46 179	112 577
Seixal	51 344	53 328	780	827	94 862	98 988	199 270	213 286
Sesimbra	14 394	15 742	358	378	24 463	26 795	10 841	11 201
Setúbal	41 116	41 933	630	695	74 144	78 457	331 266	338 871
<b>Médio Tejo</b>	<b>97 509</b>	<b>99 445</b>	<b>4 236</b>	<b>4 041</b>	<b>144 442</b>	<b>148 760</b>	<b>274 760</b>	<b>300 387</b>
Abrautes	18 171	18 444	729	741	26 732	27 622	31 734	36 032
Alcanena	5 552	5 693	489	488	9 424	10 403	44 649	45 541
Constância	1 432	1 436	55	65	2 120	2 148	10 943	10 778
Entroncamento	6 242	6 475	187	176	10 611	10 688	3 217	3 654
Ferreira do Zêzere	5 235	5 330	152	145	6 324	6 247	5 953	4 460
Gavião	2 969	2 981	89	99	2 660	2 795	298	363
Ourém	19 064	19 645	1 150	918	24 081	25 563	19 688	20 808
Sardoal	2 118	2 142	107	108	2 391	2 533	3 301	3 737
Tomar	19 378	19 752	696	717	32 068	31 498	55 119	62 093
Torres Novas	14 455	14 648	464	455	23 445	24 612	99 458	112 369
V. Nova da Barquinha	2 893	2 899	118	129	4 585	4 650	399	552
<b>Lezíria do Tejo</b>	<b>88 159</b>	<b>89 623</b>	<b>3 137</b>	<b>3 130</b>	<b>154 812</b>	<b>160 691</b>	<b>212 039</b>	<b>228 411</b>
Almeirim	7 422	7 584	294	279	14 561	15 180	8 192	8 725
Alpiarça	2 733	2 738	82	94	4 905	4 993	2 225	2 287
Azambuja	7 450	7 578	182	183	11 778	12 624	52 251	58 757
Benavente	7 419	7 702	350	352	14 095	14 668	29 441	32 787
Cartaxo	8 535	8 668	326	319	14 612	15 371	29 908	28 095
Chamusca	4 193	4 235	116	128	6 455	6 472	4 686	5 626
Coruche	8 591	8 672	202	198	14 780	15 471	5 743	6 445
Golegã	2 213	2 218	50	47	3 578	3 630	939	1 165
Rio Maior	7 896	7 971	345	339	14 762	13 827	24 003	26 813
Salvaterra de Magos	7 072	7 192	266	240	12 763	13 884	5 111	4 590
Santarém	24 635	25 065	924	951	42 523	44 571	49 540	53 122

Fonte: Direcção Geral de Energia

**II.6.2 - Indicadores Gerais de Energia e Água - Empresas Sediadas na Região de Lisboa e Vale do Tejo**

NUTS	Empresas	Pessoal ao Serviço	Custos e Perdas			Proveitos e Ganhos		Aumentos de Imobilizado Corpóreo	VABpm		
			Principais Custos			Principais Proveitos					
			CMVMC	FSE	Custos com Pessoal	Vendas	Prestações de Serviços				
			1 000 000 Esc								
CAE	Nº	1	2	3	4	5	6	7	8	9	10

**Continente, Açores e Madeira**

**4 - Electricidade, Gás e Água**

1991	70	24 634	97 580	34 961	81 617	430 980	7 603	264 731	387 092
1992	73	22 886	108 680	42 994	90 989	487 048	7 281	342 493	433 802
1993	98	21 816	104 081	49 085	95 295	517 319	11 337	196 052	466 147

**41 - Electricidade, Gás e Vapor**

1991	32	22 920	96 785	31 187	77 474	419 275	3 831	260 675	375 663
1992	33	21 137	107 679	37 998	86 311	471 026	4 924	336 516	420 914
1993	43	19 990	102 663	43 473	89 976	500 051	7 509	192 257	451 845

**42 - Abastecimento de Água**

1991	38	1 714	795	3 774	4 143	11 705	3 772	4 056	11 429
1992	40	1 749	1 000	4 997	4 680	16 022	2 356	5 976	12 889
1993	55	1 826	1 418	5 612	5 319	17 268	3 828	3 795	14 302

**Lisboa e Vale do Tejo**

**4 - Electricidade, Gás e Água**

1991	20	22 426	92 013	31 943	76 206	416 402	6 766	239 113	376 498
1992	24	20 602	102 388	41 126	84 571	469 662	6 197	323 194	418 523
1993	22	19 413	97 353	46 009	88 062	496 293	9 405	177 431	447 994

**41 - Electricidade, Gás e Vapor**

1991	7	20 816	91 394	28 368	72 200	404 969	3 350	234 866	365 321
1992	8	18 972	101 638	36 370	80 007	453 991	4 161	317 321	405 815
1993	9	17 805	96 340	40 932	83 018	479 625	6 302	173 700	434 075

**42 - Abastecimento de Água**

1991	13	1 610	619	3 575	4 006	11 433	3 416	4 247	11 176
1992	16	1 630	750	4 756	4 564	15 671	2 036	5 873	12 709
1993	13	1 608	1 013	5 077	5 044	16 668	3 103	3 731	13 919

Fonte: INE, Inquérito Anual às Empresas (Harmonizado)

**II.6.3 - Vendas de Combustíveis em 1994**

NUTS  CONCELHOS	Butano	Propano	Gasolina			Petróleo	Gasóleo	Fuelóleo
			Super	s/chumbo 95	s/chumbo 98			
			ton.					
1	2	3	4	5	6	7	8	9
<b>Continente</b>	<b>436 797</b>	<b>548 603</b>	<b>1 260 965</b>	<b>349 405</b>	<b>185 889</b>	<b>16 779</b>	<b>2 762 478</b>	<b>2 991 912</b>
<b>Lisboa e Vale do Tejo</b>	<b>165 201</b>	<b>185 232</b>	<b>481 339</b>	<b>142 588</b>	<b>85 226</b>	<b>3 716</b>	<b>992 511</b>	<b>1 478 977</b>
<b>Oeste</b>	<b>17 228</b>	<b>45 898</b>	<b>46 518</b>	<b>10 522</b>	<b>4 890</b>	<b>1 216</b>	<b>162 209</b>	<b>67 807</b>
Alcobaça	2 337	14 547	7 773	1 821	940	94	19 624	7 721
Alenquer	1 904	7 032	4 847	1 183	273	107	25 107	7 884
Arruda dos Vinhos	94	152	1 203	345	-	-	4 694	-
Bombarral	612	339	1 385	265	160	18	4 946	132
Cadaval	650	519	1 133	327	-	-	2 739	70
Caldas da Rainha	2 476	8 031	7 566	1 857	1 149	634	24 545	2 040
Lourinhã	900	680	3 657	-	340	1	8 073	1 489
Mafra	2 541	4 217	6 869	1 842	703	94	24 082	4 854
Nazaré	669	973	1 392	427	-	-	2 595	181
Óbidos	-	455	751	172	87	9	6 991	865
Peniche	1 387	942	3 376	1 043	364	-	11 091	4 477
Sobral Monte Agraço	462	297	1 190	204	114	-	5 629	117
Torres Vedras	3 196	7 714	5 376	1 036	760	259	22 093	37 977
<b>Grande Lisboa</b>	<b>88 539</b>	<b>70 228</b>	<b>282 475</b>	<b>88 539</b>	<b>58 292</b>	<b>1 390</b>	<b>474 616</b>	<b>400 413</b>
Amadora	7 263	4 666	25 174	5 745	4 585	22	27 990	19 686
Cascais	7 596	7 809	20 125	7 661	5 936	46	24 299	1 520
Lisboa	28 809	13 609	142 252	43 185	33 279	921	242 525	146 991
Loures	15 405	12 159	33 581	7 437	2 763	135	81 207	68 283
Oeiras	5 711	8 984	30 971	11 396	6 337	3	32 924	4 108
Sintra	17 086	17 113	19 636	10 878	4 011	246	38 924	18 063
Vila Franca de Xira	6 669	5 888	10 736	2 237	1 381	17	26 747	141 762
<b>Península de Setúbal</b>	<b>35 211</b>	<b>40 839</b>	<b>88 566</b>	<b>25 150</b>	<b>13 784</b>	<b>460</b>	<b>167 009</b>	<b>905 638</b>
Alcochete	406	1 924	1 104	325	5	1	2 716	6
Almada	11 786	6 215	25 803	6 730	4 347	27	36 023	12 854
Barreiro	4 767	3 383	7 559	1 866	920	106	12 710	39 657
Moita	2 153	528	4 292	1 042	154	-	5 386	709
Montijo	2 924	3 917	6 342	1 581	1 090	2	17 251	33 347
Palmela	1 657	6 276	9 891	3 784	2 853	206	31 737	45 722
Seixal	4 560	9 720	12 465	3 424	1 285	78	19 374	89 287
Sesimbra	1 952	1 111	4 268	1 383	531	3	13 558	4 081
Setúbal	5 006	7 765	16 842	5 015	2 599	37	28 254	679 975
<b>Médio Tejo</b>	<b>11 583</b>	<b>14 761</b>	<b>26 591</b>	<b>6 778</b>	<b>1 624</b>	<b>247</b>	<b>76 109</b>	<b>58 242</b>
Abrantes	2 922	3 044	5 297	1 518	256	18	13 760	6 682
Alcanena	650	514	1 288	337	2	-	3 815	4 503
Constância	-	20	923	365	-	-	3 131	3 089
Entroneamento	1 660	2 044	2 234	273	510	8	15 540	194
Ferreira do Zêzere	243	705	258	78	22	-	1 514	464
Gavião	150	26	437	184	-	-	1 301	-
Ourém	1 365	2 216	4 232	1 107	178	3	11 851	1 313
Sardoal	128	36	259	613	-	-	363	-
Tomar	2 312	1 325	6 888	1 579	379	19	13 361	20 751
Torres Novas	1 853	4 333	4 055	494	277	199	10 536	21 246
V. Nova da Barquinha	300	498	720	230	-	-	937	-
<b>Lezíria do Tejo</b>	<b>12 640</b>	<b>13 506</b>	<b>37 189</b>	<b>11 599</b>	<b>6 636</b>	<b>403</b>	<b>112 568</b>	<b>46 877</b>
Almeirim	3 106	1 265	1 958	645	14	3	5 025	3 122
Alpiarça	409	171	1 025	240	14	-	3 874	568
Azambuja	610	1 814	8 240	2 916	2 538	34	22 091	11 073
Benavente	1 338	1 519	4 150	1 304	599	1	15 137	13 921
Cartaxo	1 798	886	2 477	661	-	-	4 809	1 720
Chamusca	436	889	1 491	445	20	47	4 988	-
Coruche	1 424	951	2 289	502	304	1	6 847	2 188
Golegã	90	198	140	13	-	-	1 115	-
Rio Maior	988	1 565	2 537	450	428	51	11 924	2 172
Salvaterra de Magos	788	547	1 849	668	39	1	6 116	54
Santarém	1 653	3 701	11 033	3 755	2 680	265	30 642	12 059

Fonte: Direcção Geral de Energia.



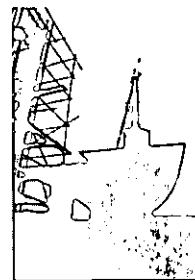

## CAPÍTULO 7

# CONSTRUÇÃO



**II.7.1 - Construção, Ampliação, Transformação e Restauração de Edifícios em 1994**

NUTS	Total			Construções Novas		Ampliações		Transformações		Restaurações		
	Total	Hab	Fogos	Total	Hab	Total	Hab	Total	Hab	Total	Hab	
	Nº											
CONCELHOS	1	2	3	4	5	6	7	8	9	10	11	12
Continente, Açores e Madeira	40 393	29 340	62 082	30 332	22 484	5 662	4 129	2 316	1 175	2 083	1 552	
Lisboa e Vale do Tejo	8 697	6 188	19 506	6 957	5 160	945	613	475	189	320	226	
Oeste	2 407	1 629	2 970	1 990	1 370	291	193	100	49	26	17	
Alcobaça	588	336	512	489	286	77	40	14	5	8	5	
Alenquer	169	135	183	143	113	21	19	4	2	1	1	
Arruda dos Vinhos	52	37	42	43	30	8	6	-	-	1	1	
Bombarral	54	43	90	47	36	7	7	-	-	-	-	
Cadaval	81	56	56	67	44	12	11	2	1	-	-	
Caldas da Rainha	204	144	360	169	125	23	12	9	5	3	2	
Lourinhã	146	121	261	129	107	11	11	5	2	1	1	
Mafra	415	245	307	339	208	49	26	20	8	7	3	
Nazare	75	54	126	51	40	11	6	13	8	-	-	
Óbidos	125	69	70	105	53	13	11	3	2	4	3	
Peniche	148	93	383	112	71	17	11	19	11	-	-	
Sobral Monte Agraço	35	28	70	28	25	4	2	3	1	-	-	
Torres Vedras	315	268	510	268	232	38	31	8	4	1	1	
Grande Lisboa	1 752	1 457	8 630	1 400	1 213	109	78	86	32	157	134	
Amadora	67	64	554	66	64	-	-	-	-	1	-	
Cascais	241	212	798	222	204	9	6	8	1	2	1	
Lisboa	380	283	870	116	98	52	34	71	25	141	126	
Loures	146	132	782	136	124	8	7	-	-	2	1	
Oeiras	161	133	952	145	122	11	6	1	1	4	4	
Sintra	637	536	4 065	607	510	24	21	5	4	1	1	
Vila Franca de Xira	120	97	609	108	91	5	4	1	1	6	1	
Península de Setúbal	1 744	1 373	5 143	1 526	1 269	102	69	64	20	52	15	
Alcochete	58	39	120	47	34	3	2	7	2	1	1	
Almada	286	266	1 152	259	254	9	7	10	5	8	-	
Barreiro	132	68	190	85	53	17	9	12	1	18	5	
Moita	169	137	633	151	128	11	7	6	2	1	-	
Montijo	173	95	266	141	78	14	8	14	6	4	3	
Palmela	291	210	515	259	193	20	15	8	1	4	1	
Seival	354	330	1 524	347	324	4	3	1	1	2	2	
Sesimbra	125	104	257	107	88	13	12	2	1	3	3	
Setúbal	156	124	486	130	117	11	6	4	1	11	-	
Médio Tejo	1 172	797	1 482	868	597	163	108	90	53	51	39	
Abrantes	196	152	182	129	100	25	21	31	23	11	8	
Alcanena	102	69	143	73	54	17	10	8	2	4	3	
Constância	28	13	9	14	7	6	3	7	2	1	1	
Entroncamento	59	46	269	49	41	4	4	6	1	-	-	
Ferreira do Zêzere	103	54	39	75	35	18	13	7	5	3	1	
Gavião	47	22	19	34	13	8	6	3	1	2	2	
Ourém	227	170	341	191	148	30	18	4	2	2	2	
Sardoal	78	33	10	34	8	21	10	8	5	15	10	
Tomar	163	131	356	123	100	19	12	11	10	10	9	
Torres Novas	141	85	92	124	72	10	8	4	2	3	3	
V. Nova da Barquinha	28	22	22	22	19	5	3	1	-	-	-	
Lezíria do Tejo	1 622	932	1 281	1 173	711	280	165	135	35	34	21	
Almeirim	133	82	131	99	68	16	11	18	3	-	-	
Alpiarça	48	26	20	35	19	7	4	5	2	1	1	
Azambuja	60	49	91	53	43	5	5	2	1	-	-	
Benavente	195	117	140	165	99	19	12	9	4	2	2	
Cartaxo	119	81	137	87	65	23	14	9	2	-	-	
Chamusca	33	25	19	23	16	8	7	2	2	-	-	
Coruche	277	131	136	203	83	48	38	18	8	8	2	
Golegã	36	20	15	26	14	7	5	2	-	1	1	
Rio Maior	114	69	64	86	55	13	6	8	2	7	6	
Salvaterra de Magos	182	127	119	150	106	18	13	13	7	1	1	
Santarém	425	205	409	246	143	116	50	49	4	14	8	

Fonte: INE, Estatísticas da Construção de Edifícios, dados disponíveis não publicados

**II.7.2 - Licenças Concedidas para Construção e Obras de Conservação e Beneficiação em 1994**

NUTS  CONCELHOS	Total		Construções Novas		Ampliações, Transformações e Restaurações	
	Licenças	Habitação	Total	Habitação	Total	Habitação
	Nº					
1	2	3	4	5	6	7
<b>Continente, Açores e Madeira</b>	<b>53 018</b>	<b>39 877</b>	<b>40 927</b>	<b>31 560</b>	<b>11 778</b>	<b>8 317</b>
<b>Lisboa e Vale do Tejo</b>	<b>10 658</b>	<b>7 980</b>	<b>8 878</b>	<b>6 959</b>	<b>1 673</b>	<b>1 021</b>
<b>Oeste</b>	<b>3 027</b>	<b>2 205</b>	<b>2 533</b>	<b>1 896</b>	<b>492</b>	<b>309</b>
Alcobaça	599	388	504	339	94	49
Alenquer	153	127	133	112	20	15
Arruda dos Vinhos	68	44	60	38	8	6
Bombarral	67	52	52	41	15	11
Cadaval	115	79	91	59	24	20
Caldas da Rainha	323	252	282	226	41	26
Lourinhã	166	147	150	134	15	13
Mafra	658	427	522	354	136	73
Nazaré	107	75	67	53	40	22
Óbidos	157	89	140	75	17	14
Peniche	208	146	164	117	44	29
Sobral Monte Agraço	58	50	52	47	6	3
Torres Vedras	348	329	316	301	32	28
<b>Grande Lisboa</b>	<b>1 962</b>	<b>1 671</b>	<b>1 747</b>	<b>1 600</b>	<b>155</b>	<b>71</b>
Amadora	113	104	109	104	-	-
Cascais	174	167	164	159	10	8
Lisboa	283	140	107	91	122	49
Loures	118	115	115	113	3	2
Oeiras	217	207	215	205	2	2
Sintra	787	701	784	698	3	3
Vila Franca de Xira	270	237	253	230	15	7
<b>Península de Setúbal</b>	<b>2 302</b>	<b>1 908</b>	<b>2 058</b>	<b>1 775</b>	<b>228</b>	<b>133</b>
Alcochete	72	55	58	47	12	8
Almada	340	333	337	331	3	2
Barreiro	122	63	71	47	38	16
Moita	188	144	159	130	29	14
Montijo	142	71	110	58	32	13
Palmela	359	283	338	266	21	17
Seixal	412	374	397	362	15	12
Sesimbra	230	191	196	165	34	26
Setúbal	437	394	392	369	44	25
<b>Médio Tejo</b>	<b>1 552</b>	<b>1 077</b>	<b>1 156</b>	<b>795</b>	<b>381</b>	<b>282</b>
Abrantes	221	172	145	112	76	60
Alcanena	135	81	90	58	35	23
Constância	25	15	16	11	9	4
Entroncamento	54	45	47	40	7	5
Ferreira do Zêzere	110	64	87	50	23	14
Gavião	61	24	37	10	20	14
Ourém	464	332	356	259	108	73
Sardoal	83	49	41	19	42	30
Tomar	175	143	137	107	37	36
Torres Novas	204	133	183	113	21	20
V. Nova da Barquinha	20	19	17	16	3	3
<b>Lezíria do Tejo</b>	<b>1 815</b>	<b>1 119</b>	<b>1 384</b>	<b>893</b>	<b>417</b>	<b>226</b>
Almeirim	160	97	117	78	31	19
Alpiarça	72	41	59	36	13	5
Azambuja	78	72	68	64	10	8
Benavente	223	147	201	133	22	14
Cartaxo	144	98	106	78	38	20
Chamusca	55	40	48	35	7	5
Coruche	242	103	178	59	64	44
Golegã	37	24	20	13	17	11
Rio Maior	144	89	112	74	32	15
Salvaterra de Magos	177	127	154	108	23	19
Santarém	483	281	321	215	160	66

Fonte: INE, Estatísticas da Construção de Edifícios.

**II.7.3 - Indicadores Gerais de Construção - Empresas Sediadas na Região de Lisboa e Vale do Tejo**

NUTS	Empresas	Pessoal ao Serviço	Custos e Perdas			Proveitos e Ganhos		Aumentos de Imobilizado Corpóreo	VAB pm
			Principais Custos			Principais Proveitos			
			CMVMC	FSE	Custos com Pessoal	Vendas	Prestações de Serviços		
			1 000 000 Esc						
1	2	3	4	5	6	7	8	9	10

**Continente, Açores e Madeira**

1992	23 947	222 348	566 510	732 125	314 302	682 258	998 348	75 027	532 956
1993	28 409	232 809	617 496	859 301	347 331	779 565	1 140 134	64 693	550 214

**Lisboa e Vale do Tejo**

1992	6 711	87 985	294 370	435 157	159 348	453 162	448 391	39 715	266 926
1993	8 613	89 476	282 963	488 519	169 855	478 620	539 978	27 670	275 841

Fonte: INE, Inquérito Anual às Empresas (Harmonizado)

**II.7.4 - Valor dos Trabalhos Realizados por Empresas Sediadas na Região de Lisboa e Vale do Tejo e País, com 20 ou mais Pessoas ao Serviço e Entidades não situadas no Sector, segundo o Tipo de Obra**

Tipos de Obra	Lisboa e Vale do Tejo		Continente, Açores e Madeira	
	1992	1993	1992	1993
	1 000 000 Esc			
1	2	3	4	5
<b>Total</b>	<b>682 275</b>	<b>680 831</b>	<b>1 178 194</b>	<b>1 253 389</b>
<b>I - Construção de Edifícios</b>	<b>312 580</b>	<b>300 245</b>	<b>521 861</b>	<b>542 131</b>
<b>Dos quais:</b>				
Habituação	122 467	103 720	228 606	223 368
Indústria	34 306	26 575	54 873	46 763
Comércio	47 144	46 004	69 706	68 423
Educação	23 803	37 267	40 849	60 507
Saúde	21 695	26 168	27 670	43 981
<b>II - Obras de Engenharia Civil</b>	<b>231 966</b>	<b>241 112</b>	<b>399 744</b>	<b>446 335</b>
<b>Dos quais:</b>				
<b>Obras Hidráulicas</b>	<b>29 767</b>	<b>25 005</b>	<b>43 814</b>	<b>39 899</b>
Barragens	8 445	3 717	10 995	9 669
Portos	9 078	11 670	12 070	15 128
<b>Vias de Comunicação</b>	<b>102 341</b>	<b>113 310</b>	<b>174 783</b>	<b>207 664</b>
Estradas e Auto-estradas	76 925	84 386	143 249	167 543
Caminhos de Ferro e Metropolitano	17 817	18 337	18 795	23 596
<b>Obras de Urbanização</b>	<b>53 229</b>	<b>59 360</b>	<b>105 986</b>	<b>121 733</b>
Terraplenagem e Arruamentos	18 692	21 194	41 651	52 547
Captação e Abastecimento de Água	12 386	9 796	28 012	22 376
Distribuição de Electricidade	2 190	398	4 283	3 255
Distribuição de Gás	44	745	70	1 092
Drenagem e Depuração de Esgotos	14 447	10 747	21 097	19 736
<b>III - Outras Obras N. E.</b>	<b>137 729</b>	<b>139 474</b>	<b>256 589</b>	<b>264 923</b>

Fonte: INE, Inquérito Anual às Empresas (Harmonizado), dados disponíveis não publicados.



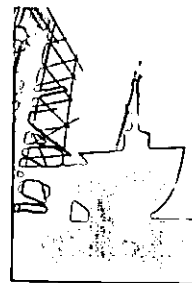

## CAPÍTULO 8

# TRANSPORTES E COMUNICAÇÕES



**II.8.1 - Extensão da Rede Nacional de Estradas em 1994**

NUTS	Rede Nacional				Rede a Desclassificar		
	Rede Total Construída	Rede Fundamental	Rede Complementar		Total	Construída	Não Construída
		Itinerários Principais	Itinerários Complementares	Outras Estradas			
	Km						
1	2	3	4	5	6	7	8
Continente	9 678	2 534	2 374	4 770	11 357	9 008	2 349
Lisboa e Vale do Tejo	1 966	313	743	910	1 513	1 238	275
Oeste	507	51	203	253	351	321	30
Grande Lisboa	328	37	119	172	213	179	34
Península de Setúbal	325	54	90	181	235	197	38
Médio Tejo	313	85	66	162	307	254	53
Lezíria do Tejo	493	86	265	142	407	287	120

Fonte: INE, Estatísticas dos Transportes e Comunicações, Junta Autónoma das Estradas.

**II.8.2 - Infraestruturas Rodoviárias e Ferroviárias - Freguesias Servidas em 1995**

NUTS  CONCELHOS	Freguesias	Transportes Rodoviários					Transportes Ferroviários	
		Freguesias Servidas a menos de 5 km por		Carreira de Transportes Públicos		Praça de Taxis	Freguesias Servidas a menos de 2 km por	
		Itinerário Principal	Itin. Compl. e outras estradas	Regular Diária	Regular não Diária		Estação	Apeadeiro
						Nº		
1	2	3	4	5	6	7	8	9
<b>Lisboa e Vale do Tejo</b>	<b>519</b>	<b>458</b>	<b>458</b>	<b>503</b>	<b>112</b>	<b>440</b>	<b>152</b>	<b>72</b>
<b>Oeste</b>	<b>138</b>	<b>127</b>	<b>162</b>	<b>137</b>	<b>18</b>	<b>126</b>	<b>21</b>	<b>21</b>
Alcobaça	19	13	8	19	2	17	3	3
Alenquer	16	16	11	16	10	16	-	1
Arruda dos Vinhos	4	4	3	4	-	4	-	-
Bombarral	5	5	6	5	-	5	4	-
Cadaval	10	10	6	10	-	10	-	-
Caldas da Rainha	16	15	49	16	1	15	2	3
Lourinhã	11	11	3	10	2	10	-	-
Mafra	17	17	2	17	-	17	4	4
Nazaré	3	3	16	3	-	2	-	3
Óbidos	9	7	9	9	1	7	1	3
Peniche	6	6	14	6	-	5	-	-
Sobral Monte Agraço	3	3	16	3	2	2	2	2
Torres Vedras	19	17	19	19	-	16	5	2
<b>Grande Lisboa</b>	<b>126</b>	<b>113</b>	<b>47</b>	<b>125</b>	<b>17</b>	<b>112</b>	<b>83</b>	<b>24</b>
Amadora	8	8	3	8	3	8	6	1
Cascais	6	6	4	6	1	6	4	-
Lisboa	53	49	8	52	4	44	50	17
Loures	25	16	7	25	3	22	2	3
Oeiras	9	9	11	9	-	9	6	-
Sintra	14	14	4	14	4	13	9	2
Vila Franca de Xira	11	11	10	11	2	10	6	1
<b>Península de Setúbal</b>	<b>58</b>	<b>54</b>	<b>54</b>	<b>58</b>	<b>4</b>	<b>48</b>	<b>15</b>	<b>10</b>
Alcochete	3	3	3	3	-	3	-	-
Almada	11	11	11	11	1	11	-	-
Barreiro	8	8	8	8	-	6	4	2
Moita	6	3	3	6	-	4	4	2
Montijo	8	7	7	8	-	5	-	-
Palmela	5	5	5	5	2	5	3	2
Seixal	6	6	6	6	-	5	-	-
Sesimbra	3	3	3	3	-	3	-	-
Setúbal	8	8	8	8	1	6	4	4
<b>Médio Tejo</b>	<b>106</b>	<b>99</b>	<b>73</b>	<b>97</b>	<b>33</b>	<b>89</b>	<b>23</b>	<b>11</b>
Abrantes	19	19	9	17	6	18	6	1
Alcanena	10	10	5	10	2	7	-	-
Constância	3	3	13	3	-	3	2	-
Entroncamento	1	1	4	1	-	1	1	-
Ferreira do Zêzere	9	9	5	9	-	9	-	-
Gavião	5	5	1	5	3	4	1	-
Ourém	18	18	17	14	13	17	1	1
Sardoal	4	4	3	4	-	4	-	-
Tomar	16	11	7	15	1	15	7	5
Torres Novas	16	14	6	14	8	6	2	2
V. Nova da Barquinha	5	5	3	5	-	5	3	2
<b>Lezíria do Tejo</b>	<b>91</b>	<b>65</b>	<b>122</b>	<b>86</b>	<b>40</b>	<b>65</b>	<b>10</b>	<b>6</b>
Almeirim	4	3	4	4	3	3	-	-
Alpiarça	1	1	11	1	-	1	-	-
Azambuja	9	6	1	9	8	6	2	2
Benavente	4	4	14	4	1	3	-	-
Cartaxo	8	8	5	8	-	7	1	1
Chamusca	7	7	18	7	3	6	-	-
Coruche	8	3	16	8	-	7	2	2
Golegã	2	2	10	2	-	2	1	-
Rio Maior	14	11	15	13	2	11	-	-
Salvaterra de Magos	6	4	11	6	2	6	2	-
Santarém	28	16	17	24	21	13	2	1

Fonte: INE, Inventário Municipal da Região de Lisboa e Vale do Tejo, 1995, dados disponíveis não publicados

**II. 8.3 - Acidentes e Vítimas em 1993**

NUTS	CONCELHIOS	Acidentes com Vítimas		Vítimas			
		Total	Mortais	Total	Mortos	Feridos Graves	Feridos Leves
		Nº					
1	2	3	4	5	6	7	
<b>Continente</b>		<b>48 645</b>	<b>1 870</b>	<b>68 787</b>	<b>2 077</b>	<b>11 830</b>	<b>54 880</b>
<b>Lisboa e Vale do Tejo</b>		<b>18 762</b>	<b>537</b>	<b>25 793</b>	<b>596</b>	<b>6 295</b>	<b>18 902</b>
<b>Oeste</b>		<b>2 240</b>	<b>73</b>	<b>3 180</b>	<b>82</b>	<b>537</b>	<b>2 561</b>
Alcobaça		342	22	486	24	81	381
Alenquer		193	13	299	16	25	258
Arruda dos Vinhos		31	1	45	1	4	40
Bombarral		74	1	103	1	4	98
Cadaval		80	—	111	—	36	75
Caldas da Rainha		295	6	390	7	71	312
Lourinhã		130	5	167	6	44	117
Mafra		315	4	484	5	104	375
Nazaré		71	1	88	1	15	72
Óbidos		95	4	123	4	6	113
Peniche		160	6	223	6	19	198
Sobral Monte Agraço		41	1	60	2	—	58
Torres Vedras		413	9	601	9	128	464
<b>Grande Lisboa</b>		<b>9 960</b>	<b>218</b>	<b>13 104</b>	<b>233</b>	<b>2 857</b>	<b>10 014</b>
Amadora		596	19	768	19	185	564
Cascais		905	21	1 241	24	226	991
Lisboa		5 021	83	6 375	91	1 732	4 552
Loures		1 103	28	1 429	28	156	1 245
Oeiras		623	11	866	11	178	677
Sintra		1 118	30	1 520	34	267	1 219
Vila Franca de Xira		594	26	905	26	113	766
<b>Península de Setúbal</b>		<b>3 611</b>	<b>100</b>	<b>5 009</b>	<b>114</b>	<b>926</b>	<b>3 969</b>
Alcochete		57	5	91	5	13	73
Almada		767	17	1 032	19	147	866
Barreiro		342	6	481	6	114	361
Moita		288	6	415	6	54	355
Montijo		269	8	344	11	101	232
Palmela		408	15	623	20	123	480
Seixal		592	22	831	23	107	701
Sesimbra		182	7	256	8	24	224
Setúbal		706	14	936	16	243	677
<b>Médio Tejo</b>		<b>1 342</b>	<b>53</b>	<b>1 991</b>	<b>59</b>	<b>1 059</b>	<b>873</b>
Abrantes		321	14	500	16	139	345
Alcanena		71	1	115	1	30	84
Constância		21	—	28	—	8	20
Entroncamento		87	2	111	2	35	74
Ferreira do Zêzere		55	2	80	2	77	1
Gavião		31	1	57	1	15	41
Ourém		229	12	323	12	231	80
Sardoal		22	1	28	1	8	19
Tomar		294	9	427	12	276	139
Torres Novas		146	8	237	9	166	62
V. Nova da Barquinha		65	3	85	3	74	8
<b>Lezíria do Tejo</b>		<b>1 609</b>	<b>93</b>	<b>2 509</b>	<b>108</b>	<b>916</b>	<b>1 485</b>
Almeirim		137	2	193	2	73	118
Alpiarça		58	2	79	2	11	66
Azambuja		149	11	256	16	45	195
Benavente		188	19	321	19	91	211
Cartaxo		194	11	300	17	101	182
Chamusca		95	8	140	8	65	67
Conche		138	11	270	15	163	92
Golegã		33	—	58	—	36	22
Rio Maior		108	5	153	5	65	83
Salvaterra de Magos		102	3	147	3	83	61
Santarém		407	21	592	21	183	388

Fonte: Direcção Geral de Viação.

## II. 8.4 - Parque de Telefones da Portugal TELECOM

NUTS  CONCELHOS	Postos Telefónicos			
	Postos Principais	Taxa de Crescimento	Postos Públicos	Taxa de Crescimento
	1995	1995/1994	1995	1995/1994
	Nº	%	Nº	%
1	2	3	4	5
<b>Lisboa e Vale do Tejo</b>	<b>1 483 209</b>	<b>2,5</b>	<b>11 890</b>	<b>0,2</b>
<b>Oeste</b>	<b>125 057</b>	<b>4,9</b>	<b>969</b>	<b>3,1</b>
Alcobaça	19 232	4,6	155	5,4
Alenquer	12 089	4,6	99	5,3
Arruda dos Vinhos	1 886	5,1	12	0,0
Bombarral	4 097	4,1	32	-5,9
Cadaval	3 946	5,5	38	0,0
Caldas da Rainha	17 085	4,1	137	4,6
Lourinhã	7 479	5,4	62	5,1
Mafra	14 839	6,1	121	1,7
Nazaré	5 203	2,8	37	0,0
Óbidos	3 343	5,8	24	-4,0
Peniche	9 643	5,5	55	0,0
Sobral Monte Agraço	1 823	5,7	20	-4,8
Torres Vedras	24 392	4,9	177	5,4
<b>Grande Lisboa</b>	<b>935 208</b>	<b>1,6</b>	<b>7 531</b>	<b>-1,4</b>
Amadora	74 622	1,4	391	-8,2
Cascais	77 331	2,8	535	-6,6
Lisboa	402 072	-0,1	4 277	0,3
Loures	132 191	2,0	752	-1,1
Oeiras	75 908	2,3	532	-3,1
Sintra	127 276	5,2	756	-3,0
Vila Franca de Xira	45 808	2,9	288	1,4
<b>Península de Setúbal</b>	<b>274 122</b>	<b>3,5</b>	<b>1 988</b>	<b>3,5</b>
Alcochete	2 356	7,1	21	10,5
Almada	70 916	3,4	595	2,9
Barreiro	21 334	2,4	155	3,3
Moita	31 936	3,9	178	6,0
Montijo	14 478	5,8	126	2,4
Palmela	21 868	1,0	215	5,4
Seixal	53 801	4,3	304	3,1
Sesimbra	13 616	6,1	131	-1,5
Setúbal	43 817	2,6	263	4,8
<b>Médio Tejo</b>	<b>74 474</b>	<b>5,3</b>	<b>794</b>	<b>1,1</b>
Abrantes	12 930	5,2	144	-2,7
Alcanena	4 752	3,3	36	0,0
Constância	1 235	4,9	32	6,7
Entroncamento	6 252	5,5	55	10,0
Ferreira do Zêzere	2 932	10,4	43	2,4
Gavião	1 392	5,4	29	3,6
Ourém	13 656	6,6	161	0,0
Sardoal	1 383	8,0	19	-17,4
Tomar	14 695	4,5	131	1,6
Torres Novas	12 750	4,2	119	4,4
V. Nova da Barquinha	2 497	5,5	25	4,2
<b>Lezíria do Tejo</b>	<b>74 348</b>	<b>4,5</b>	<b>608</b>	<b>4,1</b>
Almeirim	6 756	5,0	43	4,9
Alpiarça	1 901	7,1	7	40,0
Azambuja	6 014	4,0	54	3,8
Benavente	7 456	5,5	33	10,0
Cartaxo	7 463	4,5	46	12,2
Chamusca	3 005	5,9	22	0,0
Coruche	6 370	4,2	54	0,0
Golegã	1 679	5,1	9	0,0
Rio Maior	6 463	3,4	68	3,0
Salvaterra de Magos	5 331	4,5	28	7,7
Santarém	21 910	4,1	244	2,5

Fonte: Portugal TELECOM, 1995.

Os valores apresentados correspondem a estimativas, uma vez que a divisão técnica por redes de " Portugal TELECOM " não coincide com a divisão administrativa.

### II.8.5 - Comunicações - Freguesias Equipadas em 1995

NUTS	Freguesias	Posto de Correio	Estação de Correio		Estação de Correios Itinerante	Distribuição Domiciliária		
			C/ Corfac	C/ Serv. Financ.		Diária	Não Diária	
			Nº					
CONCELHOS	1	2	3	4	5	6	7	8
<b>Lisboa e Vale do Tejo</b>	<b>519</b>	<b>245</b>	<b>179</b>	<b>198</b>	<b>46</b>	<b>511</b>	<b>10</b>	
<b>Oeste</b>	<b>138</b>	<b>70</b>	<b>26</b>	<b>33</b>	<b>3</b>	<b>138</b>	<b>-</b>	
Alcobaça	19	13	6	6	1	19	-	
Alenquer	16	3	5	5	-	16	-	
Arruda dos Vinhos	4	3	1	1	-	4	-	
Bombarral	5	1	-	1	-	5	-	
Cadaval	10	1	1	2	-	10	-	
Caldas da Rainha	16	13	2	2	-	16	-	
Lourinhã	11	5	1	2	-	11	-	
Mafra	17	10	4	5	1	17	-	
Nazaré	3	1	2	2	-	3	-	
Óbidos	9	5	-	1	-	9	-	
Peniche	6	3	2	2	-	6	-	
Sobral Monte Agraço	3	2	1	1	-	3	-	
Torres Vedras	19	10	1	3	1	19	-	
<b>Grande Lisboa</b>	<b>126</b>	<b>58</b>	<b>76</b>	<b>79</b>	<b>15</b>	<b>126</b>	<b>1</b>	
Amadora	8	1	6	6	-	8	-	
Cascais	6	2	4	4	2	6	-	
Lisboa	53	22	33	33	2	53	-	
Loures	25	15	9	12	1	25	1	
Oeiras	9	9	8	8	-	9	-	
Sintra	14	6	11	11	8	14	-	
Vila Franca de Xira	11	3	5	5	2	11	-	
<b>Península de Setúbal</b>	<b>58</b>	<b>16</b>	<b>31</b>	<b>33</b>	<b>25</b>	<b>56</b>	<b>1</b>	
Alcochete	3	-	1	1	3	3	-	
Almada	11	1	8	9	2	10	-	
Barcelos	8	1	5	5	3	8	-	
Moita	6	3	3	3	3	6	1	
Montijo	8	3	2	2	5	8	-	
Palmela	5	3	3	2	3	5	-	
Seixal	6	-	5	5	4	5	-	
Sesimbra	3	1	2	3	1	3	-	
Setúbal	8	4	2	3	1	8	-	
<b>Médio Tejo</b>	<b>106</b>	<b>51</b>	<b>23</b>	<b>25</b>	<b>2</b>	<b>106</b>	<b>-</b>	
Abrantes	19	10	6	6	-	19	-	
Alcanena	10	8	3	3	-	10	-	
Constância	3	1	1	1	-	3	-	
Entroncamento	1	1	1	1	-	1	-	
Ferreira do Zêzere	9	3	-	1	-	9	-	
Gavião	5	2	1	1	-	5	-	
Ourém	18	9	5	5	1	18	-	
Sardoal	4	1	1	1	-	4	-	
Tomar	16	8	2	2	1	16	-	
Torres Novas	16	5	2	2	-	16	-	
V. Nova da Barquinha	5	3	1	2	-	5	-	
<b>Lezíria do Tejo</b>	<b>91</b>	<b>50</b>	<b>23</b>	<b>28</b>	<b>1</b>	<b>85</b>	<b>8</b>	
Almeirim	4	-	1	3	-	4	-	
Alpiarça	1	1	1	1	-	1	-	
Azambuja	9	9	3	3	-	9	1	
Benavente	4	4	2	2	-	4	-	
Cartaxo	8	7	2	3	-	8	-	
Chamusca	7	5	1	1	-	7	-	
Coruche	8	4	2	2	-	8	-	
Golegã	2	1	1	1	-	2	-	
Rio Maior	14	10	1	2	-	14	-	
Salvaterra de Magos	6	1	1	2	-	6	-	
Santarém	28	8	8	8	1	22	7	

Fonte: INE, Inventário Municipal da Região de Lisboa e Vale do Tejo, 1995, dados disponíveis não publicados.



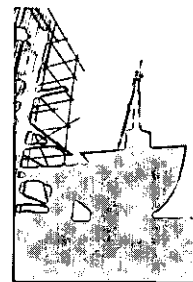

## CAPÍTULO 9

# COMÉRCIO INTERNACIONAL



**II.9.1 - Saídas e Entradas de Empresas com Sede na Região de Lisboa e Vale do Tejo  
Tejo por Secções da Nomenclatura Combinada do Comércio Internacional em 1994**

NOMENCLATURA COMBINADA	Comércio Intracomunitário				Comércio Extracomunitário			
	Expedições		Chegadas		Exportações		Importações	
	Empresas	Valor	Empresas	Valor	Empresas	Valor	Empresas	Valor
	Nº	1 000 000 Esc	Nº	1 000 000 Esc	Nº	1 000 000 Esc	Nº	1 000 000 Esc
1	2	3	4	5	6	7	8	9
Total	1 213	688 985	5 684	2 001 016	4 717	267 438	6 325	853 720
Secção I	88	13 095	349	70 008	192	5 938	256	42 483
Secção II	86	8 058	469	77 608	227	2 499	388	73 755
Secção III	23	1 173	137	14 096	119	9 503	52	5 786
Secção IV	109	32 583	563	91 570	478	22 421	236	49 973
Secção V	78	68 822	447	59 708	213	58 951	156	313 315
Secção VI	165	44 778	1 847	219 912	733	16 054	1 020	57 730
Secção VII	166	11 382	2 344	82 981	735	3 011	1 239	10 275
Secção VIII	68	3 973	829	11 831	181	2 550	568	19 196
Secção IX	114	21 893	492	5 252	333	10 582	356	8 398
Secção X	131	60 087	1 610	62 948	681	12 309	1 634	25 489
Secção XI	138	32 352	1 509	79 938	626	22 132	1 048	12 903
Secção XII	48	8 106	578	9 830	236	2 801	339	2 572
Secção XIII	212	38 567	1 042	22 543	861	16 009	509	2 182
Secção XIV	17	13 506	323	22 391	71	771	291	2 353
Secção XV	197	31 517	2 230	142 676	906	14 490	1 224	12 796
Secção XVI	314	192 021	3 086	436 205	1 728	36 486	2 833	119 573
Secção XVII	63	87 495	547	502 599	521	20 573	363	63 952
Secção XVIII	91	15 172	1 554	48 692	535	3 493	1 304	23 165
Secção XIX	3	93	35	1 654	21	1 613	19	216
Secção XX	99	4 186	1 537	38 451	901	3 907	1 014	7 493
Secção XXI	7	124	43	124	144	1 345	53	115

Secção I - ANIMAIS VIVOS E PRODUTOS DO REINO ANIMAL

Secção II - PRODUTOS DO REINO VEGETAL

Secção III - GORDURAS E ÓLEOS ANIMAIS OU VEGETAIS, PRODUTOS DA SUA DISSOCIAÇÃO, GORDURAS ALIMENTARES ELABORADAS, CERAS DE ORIGEM ANIMAL OU VEGETAL

Secção IV - PRODUTOS DAS INDÚSTRIAS ALIMENTARES, BEBIDAS, LÍQUIDOS ALCOÓLICOS E VINAGRES, TABACO E SEUS SUCEDÂNEOS MANUFACTURADOS

Secção V - PRODUTOS MINERAIS

Secção VI - PRODUTOS DAS INDÚSTRIAS QUÍMICAS OU DAS INDUSTRIAS CONEXAS

Secção VII - PLÁSTICOS E SUAS OBRAS, BORRACHA E SUAS OBRAS

Secção VIII - PELES, COURO, PELES COM PELO E OBRAS DESTAS MATÉRIAS, ARTIGOS DE CORREEIRO OU DE SELEIRO, ARTIGOS DE VIAGEM, BOLSAS E ARTEFACTOS SEMELHANTES, OBRAS DE TRIPA

Secção IX - MADEIRA, CARVÃO VEGETAL E OBRAS DE MADEIRA, CORTIÇA E SUAS OBRAS, OBRAS DE ESPARTARIA OU DE CESTARIA

Secção X - PASTAS DE MADEIRA OU DE OUTRAS MATÉRIAS FIBROSAS CELULÓSICAS, DESPERDÍCIOS E APARAS DE PAPEL OU DE CARTÃO, PAPEL E SUAS OBRAS

Secção XI - MATÉRIAS TEXTEIS E SUAS OBRAS

Secção XII - CALÇADO, CHAPÉUS E ARTEFACTOS DE USO SEMELHANTE, GUARDA-CHUVAS, GUARDA-SÓIS, BENGALAS, CHICOTES E SUAS PARTES, PENAS PREPARADAS E SUAS OBRAS, FLORES ARTIFICIAIS, OBRAS DE CABELO

Secção XIII - OBRAS DE PEDRA, GESSO, CIMENTO, AMIANTO, MICA OU DE MATERIAIS SEMELHANTES, PRODUTOS CERÂMICOS, VIDRO E SUAS OBRAS

Secção XIV - PÉROLAS NATURAIS OU CULTIVADAS, PEDRAS PRECIOSAS OU SEMIPRECIOSAS E SEMELHANTES, METAIS PRECIOSOS, METAIS FOLHEADOS OU CHAPEADOS DE METAIS PRECIOSOS, E SUAS OBRAS, BIJUTERIA, MOEDAS

Secção XV - METAIS COMUNS E SUAS OBRAS

Secção XVI - MÁQUINAS E APARELHOS, MATERIAL ELÉCTRICO, E SUAS PARTES, APARELHOS DE GRAVAÇÃO OU DE REPRODUÇÃO DE SOM, APARELHOS DE GRAVAÇÃO OU DE REPRODUÇÃO DE IMAGENS E DE SOM EM TELEVISÃO, E SUAS PARTES E ACESSÓRIOS

Secção XVII - MATERIAL DE TRANSPORTES

Secção XVIII - INSTRUMENTOS E APARELHOS DE ÓPTICA, FOTOGRAFIA OU CINEMATOGRAFIA, MEDIDA, CONTROLO OU DE PRECISÃO, INSTRUMENTOS E APARELHOS MEDICO-CIRURGICOS, ARTIGOS DE RELOJOARIA, INSTRUMENTOS MUSICAIS, SUAS PARTES E ACESSÓRIOS

Secção XIX - ARMAS E MUNIÇÕES, SUAS PARTES E ACESSÓRIOS

Secção XX - MERCADORIAS E PRODUTOS DIVERSOS

Secção XXI - OBJECTOS DE ARTE, DE COLECÇÃO OU ANTIGUIDADES

Fonte: INE, Estatísticas do Comércio Internacional, dados disponíveis não publicados

**II.9.1 - Saídas e Entradas de Empresas com Sede na Região de Lisboa e Vale do Tejo  
Tejo por Secções da Nomenclatura Combinada do Comércio Internacional em 1995**

(continuação)

(Valores Provisórios)

NOMENCLATURA COMBINADA	Comércio Intracomunitário				Comércio Extracomunitário			
	Expedições		Chegadas		Exportações		Importações	
	Empresas	Valor	Empresas	Valor	Empresas	Valor	Empresas	Valor
	Nº	1 000 000 Esc	Nº	1 000 000 Esc	Nº	1 000 000 Esc	Nº	1 000 000 Esc
1	2	3	4	5	6	7	8	9
<b>Total</b>	<b>1 143</b>	<b>902 653</b>	<b>5 358</b>	<b>2 169 132</b>	<b>4 783</b>	<b>314 218</b>	<b>6 225</b>	<b>896 918</b>
Secção I	86	15 738	367	67 655	189	7 767	240	39 365
Secção II	91	10 883	440	72 754	237	2 971	447	93 122
Secção III	24	1 247	149	19 873	125	18 214	41	5 649
Secção IV	109	40 163	577	104 278	462	23 394	233	41 687
Secção V	72	49 027	436	83 021	208	63 067	129	320 240
Secção VI	173	58 620	1 844	249 960	800	17 990	1 047	54 725
Secção VII	147	13 657	2 237	95 487	762	3 763	1 182	12 523
Secção VIII	67	3 048	767	10 919	187	2 633	551	16 618
Secção IX	115	26 432	499	6 377	326	11 410	299	13 065
Secção X	133	80 645	1 583	78 272	772	14 088	1 631	32 280
Secção XI	143	34 174	1 428	83 899	620	21 261	933	14 523
Secção XII	55	6 389	562	11 864	244	2 214	311	2 997
Secção XIII	192	37 617	992	23 741	810	16 661	484	2 179
Secção XIV	15	10 524	294	18 445	63	315	249	2 225
Secção XV	167	39 834	2 080	163 881	921	13 368	1 201	27 246
Secção XVI	285	236 160	2 921	492 208	1 799	45 036	2 853	123 552
Secção XVII	64	212 584	500	487 435	521	36 179	340	65 040
Secção XVIII	80	21 105	1 473	56 336	575	5 521	1 319	22 418
Secção XIX	3	440	32	1 688	16	1 313	22	535
Secção XX	101	4 278	1 472	40 862	888	4 490	1 001	6 886
Secção XXI	3	87	48	174	151	2 562	44	45

Secção I - ANIMAIS VIVOS E PRODUTOS DO REINO ANIMAL

Secção II - PRODUTOS DO REINO VEGETAL

Secção III - GORDURAS E ÓLEOS ANIMAIS OU VEGETAIS, PRODUTOS DA SUA DISSOCIAÇÃO, GORDURAS ALIMENTARES ELABORADAS, CERAS DE ORIGEM ANIMAL OU VEGETAL

Secção IV - PRODUTOS DAS INDÚSTRIAS ALIMENTARES, BEBIDAS, LÍQUIDOS ALCOÓLICOS E VINAGRES, TABACO E SEUS SUCEDÂNEOS MANUFATURADOS

Secção V - PRODUTOS MINERAIS

Secção VI - PRODUTOS DAS INDÚSTRIAS QUÍMICAS OU DAS INDÚSTRIAS CONEXAS

Secção VII - PLÁSTICOS E SUAS OBRAS, BORRACHA E SUAS OBRAS

Secção VIII - PELES, COUROS, PÊLES COM PELO E OBRAS DESTAS MATÉRIAS, ARTIGOS DE CORREEIRO OU DE SELEIRO, ARTIGOS DE VIAGEM, BOLSAS E ARTEFACTOS SEMELHANTES, OBRAS DE TRIPA

Secção IX - MADEIRA, CARVÃO VEGETAL E OBRAS DE MADEIRA, CORTIÇA E SUAS OBRAS, OBRAS DE ESPARTARIA OU DE CESTARIA

Secção X - PASTAS DE MADEIRA OU DE OUTRAS MATÉRIAS FIBROSAS CELULÓSICAS, DESPERDÍCIOS E APARAS DE PAPEL OU DE CARTÃO; PAPEL E SUAS OBRAS

Secção XI - MATÉRIAS TÊXTEIS E SUAS OBRAS

Secção XII - CALÇADO, CHAPÉUS E ARTEFACTOS DE USO SEMELHANTE, GUARDA-CHUVAS, GUARDA-SOÍIS, BENGALAS, CHICOTES E SUAS PARTES, PENAS PREPARADAS E SUAS OBRAS, FLORES ARTIFICIAIS, OBRAS DE CABELLO

Secção XIII - OBRAS DE PEDRA, GESSO, CIMENTO, AMIANTO, MICA OU DE MATERIAIS SEMELHANTES, PRODUTOS CERÁMICOS, VIDRO E SUAS OBRAS

Secção XIV - PÉROLAS NATURAIS OU CULTIVADAS, PEDRAS PRECIOSAS OU SEMIPRECIOSAS E SEMELHANTES, METAIS PRECIOSOS, METAIS FOLHEADOS OU CHAPEADOS DE METAIS PRECIOSOS, E SUAS OBRAS, BIJUTERIA, MOEDAS

Secção XV - METAIS COMUNS E SUAS OBRAS

Secção XVI - MÁQUINAS E APARELHOS, MATERIAL ELÉCTRICO, E SUAS PARTES, APARELHOS DE GRAVAÇÃO OU DE REPRODUÇÃO DE SOM, APARELHOS DE GRAVAÇÃO OU DE REPRODUÇÃO DE IMAGENS E DE SOM EM TELEVISÃO, E SUAS PARTES E ACESSÓRIOS

Secção XVII - MATERIAL DE TRANSPORTES

Secção XVIII - INSTRUMENTOS E APARELHOS DE ÓPTICA, FOTOGRAFIA OU CINEMATOGRAFIA, MEDIDA, CONTROLO OU DE PRECISÃO; INSTRUMENTOS E APARELHOS MEDICO-CIRÚRGICOS, ARTIGOS DE RELOJOARIA, INSTRUMENTOS MUSICAIS, SUAS PARTES E ACESSÓRIOS

Secção XIX - ARMAS E MUNIÇÕES; SUAS PARTES E ACESSÓRIOS

Secção XX - MERCADORIAS E PRODUTOS DIVERSOS

Secção XXI - OBJECTOS DE ARTE, DE COLECÇÃO OU ANTIGUIDADES

Fonte: INE, Estatísticas do Comércio Internacional, dados disponíveis não publicados

**II.9.2 - Saídas e Entradas Declaradas de Empresas com Sede na Região de Lisboa e Vale do Tejo por Países de Destino ou Origem / Proveniência em 1994**

PAÍSES	Expedições / Exportações		Chegadas / Importações	
	Empresas	Valor	Empresas	Valor
	Nº	1 000 000 Esc	Nº	1 000 000 Esc
	1	2	3	4

**Comércio Intracomunitário**

<b>TOTAL</b>	<b>1 213</b>	<b>688 985</b>	<b>5 684</b>	<b>2 001 016</b>
ALEMANHA	533	129 392	2 716	343 548
BÉLGICA E LUXEMBURGO	370	46 342	1 307	90 262
DINAMARCA	195	10 242	642	22 530
ESPAÑA	806	185 633	3 882	585 935
FRANÇA	655	124 925	2 977	401 467
GRÉCIA	105	6 130	108	2 582
IRLANDA	137	3 491	361	25 036
ITÁLIA	378	33 324	2 887	196 629
PAÍSES BAIXOS	366	47 055	1 671	117 810
REINO UNIDO	536	98 277	2 544	214 934

**Comércio Extracomunitário**

<b>TOTAL</b>	<b>4 717</b>	<b>267 438</b>	<b>6 325</b>	<b>853 720</b>
ÁFRICA DO SUL	144	2 565	215	16 340
ANGOLA	1 576	32 548	53	847
ARGENTINA	56	8 780	108	7 813
AUSTRÁLIA	129	1 805	119	4 001
ÁUSTRIA	266	9 555	775	19 214
BRASIL	254	6 179	617	47 214
CABO VERDE	774	9 640	39	246
CANADÁ	284	2 807	393	8 865
CHINA	38	1 371	672	17 265
COREIA DO SUL	56	1 730	334	12 506
EUA	853	47 978	2 823	104 270
FINLÂNDIA	168	2 829	410	12 051
GUINÉ-BISSAU	449	2 952	23	437
HONGKONG	115	1 469	468	3 131
ÍNDIA	31	514	302	4 607
ISRAEL	190	3 846	219	3 311
LÍBIA	3	36	2	15 438
MACAU	159	2 651	38	690
MALÁSIA	31	1 581	166	7 035
MARROCOS	107	6 261	65	3 705
MOÇAMBIQUE	528	5 131	36	2 380
NORUEGA	212	7 228	295	49 413
RÚSSIA	58	1 674	77	15 309
SÃO TOMÉ E PRÍNCIPE	323	1 542	17	17
SUÉCIA	424	13 489	756	34 063
SUIÇA	535	9 055	1 313	50 102
TAILÂNDIA	30	626	219	12 402
TAIWAN	75	1 248	705	6 210
TURQUIA	53	3 886	138	6 065
OUTROS PAÍSES	2 200	76 462	3 106	388 773

Fonte: INE, Estatísticas do Comércio Internacional, dados disponíveis não publicados.

**II.9.2 - Exportações e Importações Declaradas de Empresas com Sede na Região de Lisboa e Vale do Tejo por  
(continuação) por Países de Destino ou Origem / Proveniência em 1995 (Valores Provisórios)**

PAÍSES	Expedições / Exportações		Chegadas / Importações	
	Empresas	Valor	Empresas	Valor
	Nº	1 000 000 Esc	Nº	1 000 000 Esc
	1	2	3	4

**Comércio Intracomunitário**

<b>TOTAL</b>	<b>1 143</b>	<b>902 653</b>	<b>5 358</b>	<b>2 169 132</b>
ALEMANHA	511	249 639	2 555	394 883
BÉLGICA E LUXEMBURGO	364	45 527	1 250	94 994
DINAMARCA	180	12 789	615	22 970
ESPAÑA	790	232 121	3 886	650 173
FRANÇA	613	142 667	2 825	392 271
GRÉCIA	112	5 608	108	3 635
IRLANDA	119	3 351	335	22 861
ITÁLIA	331	40 715	2 756	209 588
PAÍSES BAIXOS	345	49 737	1 675	142 339
REINO UNIDO	494	118 116	2 473	234 401

**Comércio Extracomunitário**

<b>TOTAL</b>	<b>4 783</b>	<b>314 218</b>	<b>6 225</b>	<b>896 918</b>
ÁFRICA DO SUL	143	3 384	189	17 319
ANGOLA	1 578	34 597	58	1 452
ARGENTINA	54	5 936	107	8 498
AUSTRÁLIA	124	2 840	121	4 430
ÁUSTRIA	144	12 899	448	15 198
BRASIL	380	15 233	608	52 252
CABO VERDE	946	12 634	35	220
CANADÁ	309	3 263	433	11 647
CHINA	33	1 697	701	16 918
COREIA DO SUL	63	2 799	345	14 507
EUA	915	53 138	2 992	122 609
FINLÂNDIA	93	3 292	249	17 679
GUINÉ-BISSAU	406	2 490	27	360
HONGKONG	113	1 052	428	3 480
ÍNDIA	33	3 171	313	5 401
ISRAEL	195	4 347	228	3 390
LÍBIA	4	247	4	23 942
MACAU	169	2 409	56	808
MALÁSIA	36	927	170	6 362
MARROCOS	129	6 374	58	3 620
MOÇAMBIQUE	588	4 024	51	3 356
NORUEGA	218	9 979	289	39 416
RÚSSIA	52	2 386	75	26 017
SÃO TOMÉ E PRÍNCIPE	311	1 626	17	18
SUÉCIA	203	14 635	489	39 167
SUIÇA	551	18 370	1 306	47 009
TAILÂNDIA	32	342	215	13 303
TAIWAN	85	920	685	6 428
TURQUIA	64	4 988	153	6 925
OUTROS PAÍSES	2 211	584 219	3 293	385 187

Fonte: INE, Estatísticas do Comércio Internacional, dados disponíveis não publicados.

### II.9.3 - Saídas e Entradas Segundo o Concelho de Sede de Empresa em 1994

NUTS  CONCELHOS	Saídas		Entradas	
	Empresas	Valor	Empresas	Valor
	Nº	1 000 000 Esc	Nº	1 000 000 Esc
	2	3	4	5
<b>Lisboa e Vale do Tejo</b>	<b>5 930</b>	<b>956 423</b>	<b>12 009</b>	<b>2 854 736</b>
<b>Oeste</b>	<b>623</b>	<b>65 372</b>	<b>653</b>	<b>98 104</b>
Alcobaça	237	22 772	136	10 511
Alenquer	27	4 973	79	11 960
Arruda dos Vinhos	11	1 172	18	2 385
Bombarral	18	676	18	762
Cadaval	11	474	6	171
Caldas da Rainha	69	13 407	84	5 132
Lourinhã	22	5 344	49	28 101
Mafra	54	1 848	90	14 879
Nazaré	35	1 566	10	184
Óbidos	14	558	8	77
Peniche	36	4 090	41	2 583
Sobral Monte Agraço	4	303	3	384
Torres Vedras	85	8 189	111	20 975
<b>Grande Lisboa</b>	<b>4 363</b>	<b>624 339</b>	<b>9 759</b>	<b>2 410 087</b>
Amadora	270	34 391	556	157 046
Cascais	235	17 000	607	52 684
Lisboa	2 505	398 441	6 063	1 634 727
Loures	470	33 812	916	155 085
Oeiras	317	45 058	760	200 506
Sintra	471	79 862	676	156 028
Vila Franca de Xira	95	15 775	181	54 011
<b>Península de Setúbal</b>	<b>521</b>	<b>146 677</b>	<b>904</b>	<b>159 052</b>
Alcochete	15	4 508	19	4 803
Almada	114	2 560	275	10 282
Barreiro	37	11 567	63	14 121
Moita	29	9 102	41	8 896
Montijo	63	9 238	71	5 491
Palmela	50	47 303	85	51 118
Seixal	98	37 703	158	37 448
Sesimbra	10	237	24	333
Setúbal	105	24 459	168	26 560
<b>Médio Tejo</b>	<b>203</b>	<b>36 484</b>	<b>405</b>	<b>53 186</b>
Abrantes	19	10 017	20	10 646
Alcanena	68	3 965	190	25 930
Constância	5	9 500	5	738
Entroncamento	8	83	17	1 060
Ferreira do Zêzere	7	214	8	517
Gavião	-	-	-	-
Ourém	47	1 669	64	5 138
Sardoal	1	...	2	...
Tomar	22	5 845	43	2 672
Torres Novas	25	5 191	52	6 485
V. Nova da Barquinha	1	...	4	...
<b>Lezíria do Tejo</b>	<b>220</b>	<b>83 366</b>	<b>288</b>	<b>133 984</b>
Almeirim	16	1 006	21	1 349
Alpiarça	8	249	9	409
Azambuja	25	56 255	23	94 535
Benavente	23	10 989	61	14 228
Cartaxo	20	1 809	29	4 143
Chamusca	6	1 183	6	626
Coruche	19	865	8	535
Golegã	3	11	4	52
Rio Maior	18	2 872	30	9 155
Salvaterra de Magos	11	338	13	1 102
Santarém	71	7 789	84	7 850

Fonte : INE, Estatísticas do Comércio Internacional, dados disponíveis não publicados.

**II.9.3 - Saídas e Entradas Segundo o Concelho de Sede de Empresa em 1995**

( continuação )

(Valores Provisórios)

NUTS  CONCELHOS	Saídas		Entradas	
	Empresas	Valor	Empresas	Valor
	Nº	1 000 000 Esc	Nº	1 000 000 Esc
	1	2	3	4
<b>Lisboa e Vale do Tejo</b>	<b>5 926</b>	<b>1 216 871</b>	<b>11 583</b>	<b>3 066 050</b>
Oeste	623	74 045	636	104 295
Alcobaça	232	23 247	130	12 350
Alenquer	27	5 133	71	14 796
Arruda dos Vinhos	11	1 010	19	2 486
Bombarral	19	456	20	771
Cadaval	10	638	4	227
Caldas da Rainha	71	14 720	86	6 148
Lourinhã	25	2 337	47	24 838
Mafra	53	2 177	88	15 216
Nazaré	32	1 686	10	151
Óbidos	19	689	4	73
Peniche	38	5 085	36	2 867
Sobral Monte Agraço	4	245	5	410
Torres Vedras	82	16 622	116	23 962
<b>Grande Lisboa</b>	<b>4 325</b>	<b>714 117</b>	<b>9 432</b>	<b>2 533 647</b>
Amadora	281	41 024	517	158 281
Cascais	238	18 266	544	51 885
Lisboa	2 475	441 624	5 906	1 677 709
Loures	494	40 028	874	172 080
Oeiras	303	56 027	750	230 797
Sintra	451	97 605	667	185 422
Vila Franca de Xira	83	19 543	174	57 473
<b>Península de Setúbal</b>	<b>564</b>	<b>303 468</b>	<b>845</b>	<b>235 358</b>
Alcochete	11	3 666	16	2 186
Almada	125	2 917	254	11 604
Barreiro	36	10 473	57	18 051
Moita	32	8 608	35	9 123
Montijo	65	10 114	70	6 198
Palmela	53	192 169	85	91 124
Seixal	110	46 198	150	62 788
Sesimbra	11	339	26	449
Setúbal	121	28 984	152	33 835
<b>Médio Tejo</b>	<b>192</b>	<b>42 905</b>	<b>369</b>	<b>58 147</b>
Abrantes	20	12 746	23	15 028
Alcanena	56	3 023	165	20 717
Constância	5	11 447	...	...
Entroncamento	9	144	11	2 044
Ferreira do Zêzere	4	197	7	486
Gavião	...	...	...	...
Ourém	49	1 926	67	6 787
Sardoal	3	71	...	...
Tomar	21	7 176	39	3 381
Torres Novas	25	6 175	48	9 621
V. Nova da Barquinha	-	-	5	83
<b>Lezíria do Tejo</b>	<b>220</b>	<b>82 102</b>	<b>299</b>	<b>133 501</b>
Almeirim	21	909	19	1 246
Alpiarça	7	...	9	537
Azambuja	25	51 511	28	90 259
Benavente	22	12 792	62	17 167
Cartaxo	21	2 223	34	3 993
Chamusca	...	1 693	7	127
Coruche	14	862	5	453
Golegã	...	...	4	185
Rio Maior	19	3 258	35	9 994
Salvaterra de Magos	10	252	14	785
Santarém	74	8 602	82	8 755

Fonte: INE, Estatísticas do Comércio Internacional, dados disponíveis não publicados.

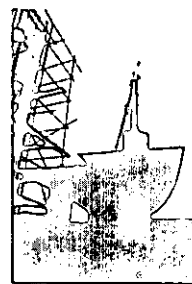

## CAPÍTULO 10

# TURISMO



**II.10.1 - Estabelecimentos, Quartos e Capacidade de Alojamento em 31/7/1994**

NUTS	Total Geral			Hotéis			Pensões			
	Estabelecimentos	Quartos	Capacidade Alojamento	Estabelecimentos	Quartos	Capacidade Alojamento	Estabelecimentos	Quartos	Capacidade Alojamento	
	Nº									
CONCELHOS	1	2	3	4	5	6	7	8	9	10
Continente, Açores e Madeira		1 728	89 961	202 442	404	39 311	82 353	947	20 725	43 327
Lisboa e Vale do Tejo		428	22 640	47 341	127	13 951	29 358	264	6 514	13 544
Oeste		74	2 537	5 185	18	1 282	2 562	49	1 031	2 038
Alcobaça		11	361	778	2	93	182	8	188	361
Alenquer		-	-	-	-	-	-	-	-	-
Arruda dos Vinhos		-	-	-	-	-	-	-	-	-
Bombarral		-	-	-	-	-	-	-	-	-
Cadaval		1	23	49	-	-	-	1	23	49
Caldas da Rainha		14	489	996	2	196	395	12	293	601
Lourinhã		8	195	441	-	-	-	5	101	187
Mafra		5	289	584	5	289	584	-	-	-
Nazaré		13	301	615	4	160	328	9	141	287
Óbidos		7	153	311	1	41	87	3	62	128
Peniche		2	97	194	1	92	184	1	5	10
Sobral Monte Agraço		-	-	-	-	-	-	-	-	-
Torres Vedras		13	629	1 217	3	411	802	10	218	415
Grande Lisboa		257	15 219	32 341	84	10 404	22 112	155	3 606	7 656
Amadora		2	41	80	-	-	-	2	41	80
Cascais		46	3 177	7 034	20	2 033	4 570	14	202	431
Lisboa		187	11 212	23 636	57	7 867	16 521	127	3 142	6 703
Loures		-	-	-	-	-	-	-	-	-
Oeiras		3	100	197	-	-	-	2	65	125
Sintra		16	586	1 187	6	433	879	8	124	252
Vila Franca de Xira		3	103	207	1	71	142	2	32	65
Península de Setúbal		34	2 129	4 120	8	999	2 072	19	502	975
Alcochete		1	13	19	-	-	-	1	13	19
Almada		8	611	1 222	2	406	812	5	76	152
Barreiro		-	-	-	-	-	-	-	-	-
Moita		-	-	-	-	-	-	-	-	-
Montijo		3	110	222	1	84	168	2	26	54
Palmela		2	37	74	-	-	-	1	9	18
Seixal		1	34	68	1	34	68	-	-	-
Sesimbra		7	743	1 309	1	168	353	3	130	249
Setúbal		12	581	1 206	3	307	671	7	248	483
Médio Tejo		56	2 573	5 302	17	1 266	2 612	34	1 193	2 482
Abrantes		4	79	173	1	37	85	3	42	88
Alcanena		1	19	36	-	-	-	1	19	36
Constância		1	6	12	-	-	-	1	6	12
Entroncamento		3	63	107	-	-	-	2	50	90
Ferreira do Zêzere		2	28	58	-	-	-	2	28	58
Gavião		-	-	-	-	-	-	-	-	-
Ourém		31	2 002	4 173	14	1 085	2 256	16	875	1 832
Sardoal		-	-	-	-	-	-	-	-	-
Tomar		12	294	600	1	84	168	8	151	326
Torres Novas		2	82	143	1	60	103	1	22	40
V. Nova da Barquinha		-	-	-	-	-	-	-	-	-
Lezíria do Tejo		7	182	393	-	-	-	7	182	393
Almeirim		-	-	-	-	-	-	-	-	-
Alpiarça		-	-	-	-	-	-	-	-	-
Azambuja		1	9	18	-	-	-	1	9	18
Benavente		1	34	77	-	-	-	1	34	77
Cartaxo		-	-	-	-	-	-	-	-	-
Chamusca		-	-	-	-	-	-	-	-	-
Coruche		-	-	-	-	-	-	-	-	-
Golegã		-	-	-	-	-	-	-	-	-
Rio Maior		1	35	78	-	-	-	1	35	78
Salvaterra de Magos		-	-	-	-	-	-	-	-	-
Santarém		4	104	220	-	-	-	4	104	220

Fonte: INE, Estatísticas do Turismo, 1994, dados disponíveis não publicados.

## II.10.2 - Hóspedes por Países de Residência segundo a Categoria dos Estabelecimentos em 1994

NUTS	Total Geral	Hotéis	Pensões	Estalagens	Outros Estabelecimentos
	Nº				
PAÍSES	2	3	4	5	6
1	2	3	4	5	6
<b>Continente, Açores e Madeira</b>	<b>7 694 568</b>	<b>4 263 299</b>	<b>1 487 299</b>	<b>146 095</b>	<b>1 797 875</b>
<b>União Europeia</b>	<b>6 759 516</b>	<b>3 628 754</b>	<b>1 383 451</b>	<b>131 427</b>	<b>1 615 884</b>
Alemanha	773 262	437 731	59 677	16 034	259 820
Espanha	693 373	503 494	74 657	8 958	106 264
França	342 072	237 741	51 286	9 352	43 693
Itália	241 025	182 109	28 935	4 479	25 502
Países Baixos	234 339	91 070	18 023	3 915	121 331
Portugal	3 370 849	1 690 660	1 098 516	65 504	516 169
Reino Unido	852 181	363 664	30 776	18 028	439 713
Outros UE	252 415	122 285	21 581	5 157	103 392
EUA	225 995	167 390	19 668	2 753	36 184
Outros Países	709 057	467 155	84 180	11 915	145 807
<b>Lisboa e Vale do Tejo</b>	<b>2 520 402</b>	<b>1 788 555</b>	<b>537 588</b>	<b>38 703</b>	<b>155 556</b>
<b>União Europeia</b>	<b>2 047 166</b>	<b>1 406 997</b>	<b>481 587</b>	<b>33 525</b>	<b>125 057</b>
Alemanha	178 546	134 691	24 661	4 060	15 134
Espanha	347 099	285 495	34 978	2 029	24 597
França	150 233	118 309	22 302	1 714	7 908
Itália	141 214	115 630	17 892	2 997	4 695
Países Baixos	53 218	37 788	7 065	1 252	7 113
Portugal	985 327	567 559	355 280	16 487	46 001
Reino Unido	118 357	93 536	10 016	3 140	11 665
Outros UE	73 172	53 989	9 393	1 846	7 944
EUA	137 485	115 938	11 072	1 239	9 236
Outros Países	335 751	265 620	44 929	3 939	21 263

Fonte: INE, Estatísticas do Turismo, 1994, dados disponíveis não publicados.

### II.10.3 - Dormidas por Países de Residência segundo a Categoria dos Estabelecimentos em 1994

NUTS  PAÍSES	Total Geral	Hotéis	Pensões	Estalagens	Outros Estabelecimentos
	Nº				
1	2	3	4	5	6
<b>Continente, Açores e Madeira</b>	<b>26 146 418</b>	<b>11 657 735</b>	<b>3 275 399</b>	<b>376 406</b>	<b>10 836 878</b>
União Europeia	22 988 824	9 918 947	2 866 521	335 097	9 868 259
Alemanha	4 272 607	2 062 745	233 933	74 652	1 901 277
Espanha	1 628 370	1 130 050	145 626	14 361	338 333
França	886 208	574 076	101 360	15 988	194 784
Itália	576 348	408 681	68 676	7 726	91 265
Países Baixos	1 488 070	324 049	44 504	13 177	1 106 340
Portugal	7 361 178	3 092 826	2 089 336	105 377	2 073 639
Reino Unido	5 523 427	1 881 103	125 586	83 938	3 432 800
Outros UE	1 252 616	445 417	57 500	19 878	729 821
EUA	540 524	396 122	41 488	6 050	96 864
Outros Países	2 617 070	1 342 666	367 390	35 259	871 755
<b>Lisboa e Vale do Tejo</b>	<b>5 805 548</b>	<b>3 916 479</b>	<b>1 281 464</b>	<b>78 523</b>	<b>529 082</b>
União Europeia	4 485 874	2 982 315	1 022 719	69 047	411 793
Alemanha	473 792	320 699	75 700	13 216	64 177
Espanha	787 209	642 912	71 617	3 724	68 956
França	347 509	261 570	51 837	3 518	30 584
Itália	323 428	258 922	46 932	4 338	13 236
Países Baixos	157 844	101 519	17 419	4 800	34 106
Portugal	1 802 081	966 393	702 462	23 593	109 633
Reino Unido	377 064	279 585	31 527	9 529	56 423
Outros UE	216 947	150 715	25 225	6 329	34 678
EUA	323 753	267 572	26 067	2 406	27 708
Outros Países	995 921	666 592	232 678	7 070	89 581

Fonte: INE, Estatísticas do Turismo, 1994, dados disponíveis não publicados.

**II.10.4 - Hóspedes de Estabelecimentos Hoteleiros Segundo o País de Residência Habitual em 1994**

NUTS CONCELHOS	Total Geral	Comissão Europeia								EUA
		Alemanha	Espanha	França	Holanda	Itália	Portugal	Reino Unido	Outros CE	
		Nº								
1	2	3	4	5	6	7	8	9	10	11
Continente, Açores e Madeira	7 694 568	773 262	693 373	342 072	234 339	241 025	3 370 849	852 181	252 415	225 995
Lisboa e Vale do Tejo	2 520 402	178 546	347 099	150 233	53 218	141 214	984 937	118 357	73 172	137 485
Oeste	156 980	9 923	10 829	9 259	2 650	5 226	96 011	4 197	3 327	3 842
Alcobaça	18 112	1 333	1 790	1 584	548	494	10 249	395	513	315
Alenquer	-	-	-	-	-	-	-	-	-	-
Arruda dos Vinhos	-	-	-	-	-	-	-	-	-	-
Bombarral	-	-	-	-	-	-	-	-	-	-
Cadaval	-	-	-	-	-	-	-	-	-	-
Caldas da Rainha	32 068	2 486	1 628	911	335	757	24 342	251	306	145
Lourinhã	7 862	212	72	131	22	20	7 236	24	42	12
Mafra	9 545	747	541	508	301	257	5 220	427	416	196
Nazaré	23 426	1 093	3 652	3 113	520	903	8 781	630	675	685
Óbidos	26 794	3 304	1 294	1 747	532	2 459	7 372	2 238	966	2 296
Peniche	-	-	-	-	-	-	-	-	-	-
Sobral Monte Agraço	-	-	-	-	-	-	-	-	-	-
Torres Vedras	30 032	289	1 110	797	231	157	26 390	150	235	132
Grande Lisboa	1 964 613	139 307	287 044	120 518	43 555	102 632	688 234	102 541	61 915	119 593
Amadora	-	-	-	-	-	-	-	-	-	-
Cascais	291 016	19 526	65 127	25 325	9 394	8 588	67 670	26 252	15 702	15 289
Lisboa	1 566 552	114 821	214 008	90 543	32 767	91 372	554 855	70 200	44 100	99 265
Loures	-	-	-	-	-	-	-	-	-	-
Oeiras	-	-	-	-	-	-	-	-	-	-
Sintra	62 637	3 831	4 260	2 932	854	1 552	32 453	5 461	1 646	4 518
Vila Franca de Xira	14 177	745	2 245	609	346	369	8 659	417	197	219
Península de Setúbal	159 365	15 150	14 194	7 319	4 087	3 967	87 120	8 151	3 928	4 727
Alcochete	390	-	-	-	-	-	-	-	-	-
Almada	22 489	568	2 290	1 058	1 138	280	14 598	575	296	178
Barreiro	-	-	-	-	-	-	-	-	-	-
Moita	-	-	-	-	-	-	-	-	-	-
Montijo	-	-	-	-	-	-	-	-	-	-
Palmela	-	-	-	-	-	-	-	-	-	-
Seixal	-	-	-	-	-	-	-	-	-	-
Sesimbra	48 244	6 763	2 907	1 698	1 087	746	25 640	4 337	1 315	757
Setúbal	70 065	5 990	7 786	3 787	1 146	2 191	38 391	2 679	1 885	2 216
Médio Tejo	223 750	14 044	34 340	13 012	2 852	29 313	99 179	3 415	3 964	9 290
Abrantes	9 107	244	383	239	229	137	7 086	27	227	290
Alcanena	-	-	-	-	-	-	-	-	-	-
Constância	935	15	51	19	23	5	765	9	27	1
Entroncamento	3 202	13	11	26	3	10	3 097	8	6	2
Ferreira do Zêzere	-	-	-	-	-	-	-	-	-	-
Gavião	-	-	-	-	-	-	-	-	-	-
Ourém	147 604	8 988	32 356	10 379	1 008	25 786	45 468	2 715	2 452	7 076
Sardoal	-	-	-	-	-	-	-	-	-	-
Tomar	50 845	4 687	1 107	2 110	1 564	3 274	31 919	611	1 178	1 900
Torres Novas	-	-	-	-	-	-	-	-	-	-
V. Nova da Barquinha	-	-	-	-	-	-	-	-	-	-
Lezíria do Tejo	15 694	122	692	125	74	76	14 393	53	38	33
Almeirim	-	-	-	-	-	-	-	-	-	-
Alpiarça	-	-	-	-	-	-	-	-	-	-
Azambuja	-	-	-	-	-	-	-	-	-	-
Benavente	-	-	-	-	-	-	-	-	-	-
Cartaxo	-	-	-	-	-	-	-	-	-	-
Chamusca	-	-	-	-	-	-	-	-	-	-
Conche	-	-	-	-	-	-	-	-	-	-
Golegã	-	-	-	-	-	-	-	-	-	-
Rio Maior	5 529	74	73	34	23	15	5 255	11	15	12
Salvaterra de Magos	-	-	-	-	-	-	-	-	-	-
Santarém	5 998	21	101	35	17	28	5 689	16	12	21

Fonte: INE, Estatísticas do Turismo, 1994, dados disponíveis não publicados.

**II.10.5 - Dormidas nos estabelecimentos Hoteleiros Segundo o País de Residência Habitual em 1994**

NUTS	CONCELHOS	Comissão Europeia									EUA
		Total Geral	Alemanha	Espanha	França	Holanda	Itália	Portugal	Reino Unido	Outros CE	
		1	2	3	4	5	6	7	8	9	
<b>Continente, Açores e Madeira</b>		<b>26 146 418</b>	<b>4 272 607</b>	<b>1 628 370</b>	<b>886 208</b>	<b>1 488 070</b>	<b>576 348</b>	<b>7 361 178</b>	<b>5 523 427</b>	<b>1 252 616</b>	<b>540 524</b>
<b>Lisboa e Vale do Tejo</b>		<b>5 805 548</b>	<b>473 792</b>	<b>787 209</b>	<b>347 509</b>	<b>157 844</b>	<b>323 428</b>	<b>1 802 081</b>	<b>377 064</b>	<b>216 893</b>	<b>323 753</b>
<b>Oeste</b>		<b>288 562</b>	<b>20 211</b>	<b>21 269</b>	<b>15 331</b>	<b>7 795</b>	<b>6 866</b>	<b>174 039</b>	<b>9 725</b>	<b>8 397</b>	<b>5 139</b>
Alcobaça		40 142	2 531	4 186	3 311	2 001	859	21 980	1 531	1 614	514
Alenquer		-	-	-	-	-	-	-	-	-	-
Arruda dos Vinhos		-	-	-	-	-	-	-	-	-	-
Bombarral		-	-	-	-	-	-	-	-	-	-
Cadaval		-	-	-	-	-	-	-	-	-	-
Caldas da Rainha		56 116	3 989	4 477	1 697	589	990	41 599	457	547	248
Lourinhã		17 004	1 438	183	253	56	42	14 440	36	109	12
Mafra		21 667	2 786	983	904	1 175	367	8 277	1 970	1 725	294
Nazaré		37 914	1 721	6 079	5 049	1 364	1 396	14 072	1 739	1 030	972
Óbidos		33 312	4 456	1 524	2 049	650	2 580	9 559	3 440	1 179	2 833
Peniche		-	-	-	-	-	-	-	-	-	-
Sobral Monte Agraço		-	-	-	-	-	-	-	-	-	-
Torres Vedras		63 938	1 023	2 124	1 319	1 642	311	52 501	415	1 661	181
<b>Grande Lisboa</b>		<b>4 708 610</b>	<b>359 258</b>	<b>679 890</b>	<b>290 726</b>	<b>125 783</b>	<b>239 607</b>	<b>1 304 537</b>	<b>315 061</b>	<b>186 003</b>	<b>289 747</b>
Amadora		-	-	-	-	-	-	-	-	-	-
Cascais		946 936	81 973	169 062	79 141	44 698	26 949	137 597	119 708	69 828	54 291
Lisboa		3 559 146	263 173	495 020	202 658	76 627	206 985	1 075 377	166 848	110 683	223 417
Loures		-	-	-	-	-	-	-	-	-	-
Oeiras		-	-	-	-	-	-	-	-	-	-
Sintra		127 807	10 012	9 247	5 916	2 191	2 941	42 372	27 044	4 501	11 147
Vila Franca de Xira		27 465	3 109	4 029	1 205	1 812	1 100	13 356	1 076	495	442
<b>Península de Setúbal</b>		<b>404 138</b>	<b>60 224</b>	<b>33 735</b>	<b>20 884</b>	<b>20 012</b>	<b>10 524</b>	<b>162 666</b>	<b>41 905</b>	<b>13 074</b>	<b>9 316</b>
Alcochete		707	-	-	-	-	-	707	-	-	-
Almada		59 296	2 184	6 437	3 294	10 997	864	25 079	3 023	1 014	700
Barreiro		-	-	-	-	-	-	-	-	-	-
Moita		-	-	-	-	-	-	-	-	-	-
Montijo		-	-	-	-	-	-	-	-	-	-
Palmela		-	-	-	-	-	-	-	-	-	-
Seixal		-	-	-	-	-	-	-	-	-	-
Sesimbra		178 138	38 389	9 270	8 106	5 167	2 893	60 230	31 218	6 443	2 712
Setúbal		135 940	16 404	15 689	7 710	2 472	5 641	63 000	6 820	4 994	3 791
<b>Médio Tejo</b>		<b>379 669</b>	<b>33 881</b>	<b>50 674</b>	<b>20 366</b>	<b>3 939</b>	<b>66 239</b>	<b>139 360</b>	<b>10 276</b>	<b>9 372</b>	<b>19 465</b>
Abrantes		13 538	264	475	316	296	160	11 138	33	293	296
Alcanena		-	-	-	-	-	-	-	-	-	-
Constância		1 913	17	114	29	25	5	1 645	13	42	1
Entroncamento		5 718	31	41	92	25	69	5 407	9	6	2
Ferreira do Zêzere		-	-	-	-	-	-	-	-	-	-
Gavião		-	-	-	-	-	-	-	-	-	-
Ourém		277 503	27 878	48 004	16 916	1 659	62 206	65 195	9 135	6 879	17 075
Sardoal		-	-	-	-	-	-	-	-	-	-
Tomar		62 153	5 553	1 365	2 577	1 905	3 480	39 294	987	2 059	2 068
Torres Novas		-	-	-	-	-	-	-	-	-	-
V. Nova da Barquinha		-	-	-	-	-	-	-	-	-	-
<b>Lezíria do Tejo</b>		<b>24 569</b>	<b>218</b>	<b>1 641</b>	<b>202</b>	<b>315</b>	<b>192</b>	<b>21 479</b>	<b>97</b>	<b>47</b>	<b>86</b>
Almeirim		-	-	-	-	-	-	-	-	-	-
Alpiarça		-	-	-	-	-	-	-	-	-	-
Azambuja		-	-	-	-	-	-	-	-	-	-
Benavente		-	-	-	-	-	-	-	-	-	-
Cartaxo		-	-	-	-	-	-	-	-	-	-
Chamusca		-	-	-	-	-	-	-	-	-	-
Coruche		-	-	-	-	-	-	-	-	-	-
Golegã		-	-	-	-	-	-	-	-	-	-
Rio Maior		6 217	147	133	58	100	23	5 633	19	24	33
Salvaterra de Magos		-	-	-	-	-	-	-	-	-	-
Santarém		12 357	27	586	52	17	129	11 197	52	12	53

Fonte: INE, Estatísticas do Turismo, 1994, dados disponíveis não publicados



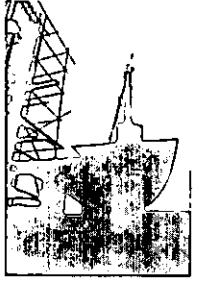

## CAPÍTULO 11

# SOCIEDADES



**II.11.1 - Repartição de Empresários em Nome Individual com Sede na Região de Lisboa e Vale do Tejo segundo a CAE Rev. 2 em 31/12/1993**

NUTS  CONCELHOS	Total	Secções das Actividades Económicas (CAE-Rev.2)													
		NI	A	B	C	D	E	F	G	H	I	J	K	L, n Q	
		Nº de Empresas													
1	2	3	4	5	6	7	8	9	10	11	12	13	14	15	
Contínente	801 754	36 050	99 993	7 571	1 412	71 675	55	125 616	277 765	53 305	12 090	32 670	52 333	31 219	
Lisboa e Vale do Tejo	296 359	13 683	26 485	1 642	262	22 157	17	51 417	106 362	16 025	4 538	14 856	26 092	12 823	
Oeste	43 831	1 798	10 952	629	91	3 277	1	7 670	12 849	2 406	515	996	1 487	1 160	
Alcobaça	6 183	267	1 741	9	20	603	1	950	1 722	335	61	154	166	154	
Alenquer	3 720	161	840	-	39	372	-	543	1 156	210	69	106	136	88	
Arruda dos Vinhos	1 181	38	283	-	-	86	-	127	456	49	25	19	71	27	
Bombarral	1 528	64	488	1	-	104	-	204	442	75	16	42	56	36	
Cadaval	1 640	75	612	-	13	89	-	233	387	90	20	18	42	41	
Caldas da Rainha	5 470	179	1 513	72	1	403	-	899	1 519	320	43	153	198	170	
Lourinhã	2 614	179	828	84	5	122	-	421	636	117	27	31	101	63	
Mafra	5 598	228	1 224	39	6	473	-	969	1 930	256	96	139	119	119	
Nazare	2 002	75	194	122	-	132	-	223	812	251	12	40	57	84	
Óbidos	1 576	49	694	39	-	64	-	256	310	70	19	20	31	24	
Peniche	2 822	121	332	241	1	145	-	632	788	252	20	62	134	94	
Sobral Monte Agraço	1 057	47	233	-	-	100	-	171	367	46	18	15	35	25	
Torres Vedras	8 440	315	1 970	22	6	584	-	2 022	2 324	335	89	197	341	235	
Grande Lisboa	145 873	6 958	2 309	194	51	10 552	4	24 496	55 469	6 674	2 894	10 473	18 164	7 635	
Amadora	15 290	701	61	2	2	996	-	3 584	5 515	655	302	945	1 816	711	
Cascais	13 344	719	97	70	7	888	-	2 642	4 639	751	160	975	1 677	719	
Lisboa	50 766	1 971	474	13	5	3 209	-	6 723	20 412	2 076	1 132	4 381	7 355	3 015	
Loures	25 170	1 164	543	6	2	1 872	1	4 455	10 108	1 237	664	1 291	2 573	1 254	
Oeiras	11 102	598	91	19	-	595	-	2 064	3 939	400	177	1 149	1 480	590	
Sintra	21 943	1 183	761	7	35	2 240	1	3 727	7 749	1 049	318	1 446	2 515	912	
Vila Franca de Xira	8 258	622	282	77	-	752	2	1 301	3 107	506	141	286	748	434	
Península de Setúbal	59 968	2 792	3 317	618	40	4 666	6	11 208	23 149	4 059	585	2 169	4 717	2 642	
Alcochete	1 102	53	292	14	-	75	-	199	286	66	4	23	47	43	
Almada	13 948	587	129	50	1	1 223	2	2 444	5 604	854	150	784	1 405	715	
Barreiro	6 557	325	108	5	3	552	1	1 074	2 729	451	64	251	670	324	
Moita	5 973	294	303	3	-	473	-	1 344	2 411	366	43	98	425	213	
Montijo	4 336	187	779	14	-	320	-	639	1 610	262	43	112	186	184	
Palmela	4 854	180	1 166	4	-	238	-	893	1 632	275	27	87	220	132	
Seixal	10 535	531	89	9	1	975	-	2 217	4 043	701	132	418	924	495	
Sesimbra	3 242	168	133	229	17	225	2	770	1 058	290	37	58	139	116	
Setúbal	9 421	467	318	290	18	585	1	1 628	3 776	794	85	338	701	420	
Médio Tejo	20 156	938	2 741	133	13	1 854	2	3 609	7 090	1 496	263	630	708	679	
Abrantes	3 746	214	520	36	-	334	-	726	1 162	285	59	162	122	126	
Alcanena	1 486	62	198	-	5	271	-	107	612	81	15	45	49	41	
Constância	307	21	41	12	-	24	-	42	94	36	3	12	12	10	
Entroncamento	987	56	37	13	-	59	-	95	433	92	13	43	81	65	
Ferreira do Zêzere	859	29	206	6	-	84	-	188	228	52	12	21	13	20	
Gavião	655	47	210	27	-	48	-	67	157	50	11	6	12	20	
Ourém	4 007	150	563	1	8	395	1	847	1 423	294	45	97	83	100	
Sardoal	363	14	60	3	-	44	-	68	111	26	6	10	7	14	
Tomar	3 924	173	430	19	-	276	1	745	1 441	326	49	131	188	145	
Torres Novas	3 275	147	427	1	-	257	-	636	1 247	211	41	87	107	114	
V. Nova da Barquinha	547	25	49	15	-	62	-	88	182	43	9	16	34	24	
Lezíria do Tejo	26 531	1 197	7 166	68	67	1 808	4	4 434	7 805	1 390	281	588	1 016	707	
Almeirim	2 926	109	920	7	-	154	1	623	767	134	23	38	74	76	
Alpiarça	1 141	55	461	2	-	45	-	227	242	44	7	19	16	23	
Azambuja	1 816	83	456	-	2	130	-	228	609	117	21	31	89	50	
Benavente	2 036	90	367	15	-	140	-	407	628	135	21	44	107	82	
Cartaxo	2 273	111	520	3	1	192	-	383	698	125	35	55	93	57	
Chamusca	1 497	58	521	2	3	81	-	349	313	69	16	19	35	31	
Coruche	2 622	104	910	1	1	123	-	385	760	112	21	43	83	79	
Golegã	693	33	167	8	-	40	3	165	175	45	10	13	23	11	
Rio Maior	2 703	95	1 109	-	7	178	-	280	684	158	33	48	68	43	
Salvaterra de Magos	2 160	104	527	22	2	116	-	553	587	99	23	29	45	53	
Santarém	6 664	355	1 208	8	51	609	-	834	2 342	352	71	249	383	202	

Fonte: INE, Ficheiro Central de Empresas e Estabelecimentos.

**II.11.1 - Repartição de Empresários em Nome Individual com Sede na Região de Lisboa e Vale do Tejo por CAE-Rev.2 em 31/12/1994**

(continuação)

NUTS CONCELHOS	Total	Secções das Actividades Económicas (CAE-Rev 2)													
		N1	A	B	C	D	E	F	G	H	I	J	K	L a Q	
		Nº de Empresas													
1	2	3	4	5	6	7	8	9	10	11	12	13	14	15	
Continente	889 597	55 182	108 096	7 801	1 450	77 672	61	137 970	302 376	57 986	12 838	33 892	60 581	33 692	
Lisboa e Vale do Tejo	329 915	20 000	28 700	1 704	268	24 051	17	56 825	116 353	17 465	4 916	15 390	30 541	13 685	
Oeste	47 889	2 534	11 774	644	92	3 518	1	8 285	13 862	2 595	530	1 048	1 743	1 263	
Alcobaça	6 710	378	1 788	9	20	645	1	1 038	1 888	361	63	157	190	172	
Alenquer	4 032	212	896	-	39	394	-	584	1 241	224	72	114	163	93	
Arruda dos Vinhos	1 250	49	296	-	-	89	-	136	483	51	25	20	74	27	
Bombarral	1 677	97	514	1	-	115	-	213	485	81	16	47	68	40	
Cadaval	1 806	102	679	-	13	93	-	275	415	93	20	19	53	44	
Caldas da Rainha	5 918	255	1 555	76	1	436	-	966	1 656	351	43	157	234	188	
Lourinhã	2 894	246	878	85	5	138	-	477	686	127	28	33	121	70	
Mafra	6 070	318	1 300	39	6	508	-	1 036	2 075	271	100	148	142	127	
Nazaré	2 164	112	203	123	-	139	-	238	864	267	12	43	70	93	
Óbidos	1 697	75	722	39	-	69	-	277	326	84	19	22	37	27	
Peniche	3 113	177	353	250	1	160	-	689	853	273	22	63	164	108	
Sobral Monte Agraço	1 134	63	249	-	-	101	-	181	391	51	18	15	40	25	
Torres Vedras	9 424	450	2 341	22	7	631	-	2 175	2 499	361	92	210	387	249	
Grande Lisboa	163 586	10 256	2 525	196	53	11 548	4	27 432	61 103	7 293	3 175	10 805	21 085	8 111	
Amadora	17 136	1 051	68	2	3	1 095	-	4 007	6 023	711	331	979	2 117	749	
Cascais	14 925	1 018	109	70	7	977	-	2 899	5 165	818	176	999	1 913	774	
Lisboa	56 253	3 029	545	13	5	3 431	-	7 501	22 274	2 232	1 247	4 493	8 345	3 138	
Loures	28 369	1 695	584	6	2	2 049	1	5 014	11 136	1 365	725	1 359	3 075	1 358	
Oeiras	12 480	854	101	19	-	670	-	2 318	4 361	440	189	1 177	1 724	627	
Sintra	25 062	1 779	816	7	36	2 484	1	4 204	8 713	1 162	350	1 496	3 009	1 005	
Vila Franca de Xira	9 361	830	302	79	-	842	2	1 489	3 431	565	157	302	902	460	
Península de Setúbal	66 980	4 081	3 488	649	41	5 076	6	12 435	25 319	4 495	632	2 275	5 643	2 840	
Alcochete	1 185	69	298	14	-	78	-	212	306	72	6	25	59	46	
Almada	15 571	869	140	53	1	1 306	2	2 746	6 135	936	163	807	1 643	770	
Barreiro	7 279	452	112	6	3	592	1	1 188	2 945	489	70	262	817	342	
Moita	6 634	417	314	3	-	515	-	1 492	2 602	409	47	107	499	229	
Montijo	4 710	247	813	14	-	340	-	686	1 738	287	48	119	224	194	
Palmela	5 420	267	1 234	5	-	269	-	1 004	1 787	310	29	97	273	145	
Seixal	12 086	833	100	10	1	1 074	-	2 465	4 532	816	144	442	1 126	543	
Sesimbra	3 569	228	140	235	17	250	2	836	1 163	315	38	63	158	124	
Setúbal	10 526	699	337	309	19	652	1	1 806	4 111	861	87	353	844	447	
Médio Tejo	22 113	1 378	2 874	144	14	1 979	2	3 957	7 671	1 594	281	654	843	722	
Abrantes	4 018	278	547	37	-	351	-	767	1 241	300	61	165	136	135	
Alcanena	1 618	85	202	-	5	285	-	119	659	87	15	46	68	47	
Constância	346	33	43	12	-	24	-	49	107	39	3	12	14	10	
Entroncamento	1 130	94	41	13	-	67	-	105	479	100	13	44	106	68	
Ferreira do Zêzere	914	39	213	7	-	90	-	198	236	54	13	22	19	23	
Gavião	698	59	217	29	-	50	-	76	161	51	12	7	14	22	
Ourém	4 434	247	591	1	9	425	1	950	1 551	319	48	101	87	104	
Sardoal	405	36	62	3	-	46	-	74	117	27	6	12	7	15	
Tomar	4 327	248	456	24	-	304	1	829	1 550	347	57	141	219	151	
Torres Novas	3 617	223	450	2	-	271	-	697	1 370	223	43	88	132	118	
V. Nova da Barquinha	606	36	52	16	-	66	-	93	200	47	10	16	41	29	
Lezíria do Tejo	29 347	1 751	8 039	71	68	1 930	4	4 716	8 398	1 488	298	608	1 227	749	
Almeirim	3 246	179	1 016	7	-	163	1	663	829	146	25	41	95	81	
Alpiarça	1 219	71	474	2	-	48	-	240	265	46	9	19	21	24	
Azambuja	2 160	115	632	-	2	140	-	253	662	132	21	35	112	56	
Benavente	2 245	148	382	15	-	152	-	432	682	145	25	45	129	90	
Cartaxo	2 704	171	767	5	1	206	-	408	745	131	35	57	117	61	
Chamusca	1 617	78	555	2	3	89	-	374	340	73	16	19	37	31	
Conche	2 897	175	1 016	1	1	128	-	403	808	118	26	43	97	81	
Golegã	760	56	184	9	-	45	3	169	185	47	10	13	27	12	
Rio Maior	2 877	126	1 142	-	7	195	-	292	736	172	34	48	80	45	
Salvaterra de Magos	2 379	157	580	22	2	126	-	581	642	107	23	31	53	55	
Santarém	7 243	475	1 291	8	52	638	-	901	2 504	371	74	257	459	213	

Fonte: INE, Ficheiro Central de Empresas e Estabelecimentos

**II.11.2 - Sociedades com Sede na Região de Lisboa e Vale do Tejo segundo a CAE em 31/12/1993**

NUTS	Total	Secções das Actividades Económicas (CAE-Rev 2)													
		NI	A	B	C	D	E	F	G	H	I	J	K	L e Q	
		Nº de Sociedades													
CONCELIOS	1	2	3	4	5	6	7	8	9	10	11	12	13	14	15
Continente	187 094	3 164	4 942	490	904	34 729	172	17 526	65 481	17 369	8 613	1 579	22 016	10 109	
Lisboa e Vale do Tejo	89 156	1 488	2 016	222	260	11 262	68	8 202	32 268	9 394	4 549	953	12 862	5 612	
Oeste	6 884	91	552	119	42	1 350	1	642	2 368	498	432	42	494	253	
Alcobaça	1 053	17	63	2	13	392	-	62	300	67	45	6	55	31	
Alenquer	601	4	71	-	11	110	-	45	209	25	70	1	39	16	
Arruda dos Vinhos	207	5	24	-	-	33	-	16	77	8	31	2	8	3	
Bombarral	284	5	32	-	-	50	-	27	107	13	15	6	19	10	
Cadaval	177	1	23	-	3	25	-	17	68	8	20	1	6	5	
Caldas da Rainha	1 000	11	50	1	2	157	-	114	384	89	30	6	106	50	
Lourinhã	469	10	82	36	-	54	-	46	143	21	23	3	36	15	
Mafra	946	16	52	-	3	179	-	114	297	88	101	6	60	30	
Nazaré	248	3	7	6	-	40	-	17	86	44	7	1	23	14	
Obidos	135	1	19	-	2	21	-	15	40	15	9	1	9	3	
Peniche	454	9	18	74	2	63	1	39	143	39	22	1	21	22	
Sobral Monte Agraço	122	-	15	-	-	27	-	5	42	5	15	2	6	5	
Torres Vedras	1 188	9	96	-	6	199	-	125	472	76	44	6	106	49	
Grande Lisboa	63 467	1 028	527	41	106	6 784	52	5 300	23 290	7 200	3 370	835	10 677	4 257	
Amadora	4 132	70	10	3	3	529	1	596	1 656	473	109	15	433	234	
Cascais	4 541	61	34	4	6	435	2	514	1 615	567	140	29	784	350	
Lisboa	37 085	613	329	28	52	2 972	40	2 202	13 320	4 386	2 386	729	7 455	2 573	
Loures	6 704	86	37	2	3	1 133	3	789	2 684	672	347	22	551	375	
Oeiras	3 885	70	31	1	4	383	-	375	1 519	383	89	18	719	293	
Sintra	5 414	98	46	2	36	1 068	5	629	1 876	549	188	15	568	334	
Vila Franca de Xira	1 706	30	40	1	2	264	1	195	620	170	111	7	167	98	
Península de Setúbal	10 992	243	236	62	38	1 579	10	1 519	3 851	1 144	384	36	1 160	730	
Alcochete	147	3	23	2	2	37	-	16	33	14	4	1	6	6	
Almada	3 344	68	16	4	5	397	1	450	1 191	463	78	8	411	252	
Barreiro	1 006	29	2	1	1	142	2	137	367	113	44	5	96	67	
Moita	594	11	11	-	-	102	-	124	196	42	14	2	45	47	
Montijo	765	23	71	1	-	175	-	68	242	45	25	3	72	40	
Palmela	624	5	54	2	1	128	2	93	201	37	13	4	54	30	
Seival	1 974	56	14	3	7	299	-	337	720	191	47	2	170	128	
Sesimbra	543	12	11	33	11	61	2	64	159	75	27	2	62	24	
Setúbal	1 995	36	34	16	11	238	3	230	742	164	132	9	244	136	
Médio Tejo	3 630	36	171	-	22	821	4	386	1 297	259	206	13	240	175	
Abrantes	621	7	46	-	2	106	2	57	230	55	31	1	37	47	
Alcanena	469	2	7	-	5	210	1	15	152	17	19	-	30	11	
Constância	37	1	5	-	1	10	-	2	9	5	1	-	2	1	
Entroncamento	242	2	1	-	-	34	-	19	94	26	18	1	26	21	
Ferreira do Zêzere	133	1	14	-	1	32	-	38	22	8	7	-	7	3	
Gavião	27	-	4	-	-	11	-	3	5	3	-	-	-	1	
Ourem	796	6	23	-	7	181	-	123	255	61	61	3	53	23	
Sardoal	67	2	7	-	1	21	-	11	11	4	6	-	3	1	
Tomar	673	9	32	-	3	108	1	72	287	39	35	3	47	37	
Torres Novas	509	5	28	-	2	98	-	42	212	34	26	5	33	24	
V. Nova da Barquinha	56	1	4	-	-	10	-	4	20	7	2	-	2	6	
Lezíria do Tejo	4 183	90	530	-	52	728	1	355	1 462	293	157	27	291	197	
Almeirim	394	9	42	-	4	55	-	49	153	22	15	3	26	16	
Alpiarça	161	-	37	-	-	24	-	21	50	8	8	2	9	2	
Azambuja	236	4	38	-	1	34	-	22	74	28	11	1	15	8	
Benavente	355	3	54	-	1	56	-	27	120	29	15	2	32	16	
Cartaxo	404	7	50	-	1	68	-	26	151	37	14	2	26	22	
Chamusca	127	7	30	-	1	26	-	11	29	4	3	1	9	6	
Coruche	346	8	89	-	2	42	-	20	123	17	11	2	22	10	
Golegã	72	3	17	-	1	16	-	5	19	5	3	-	2	1	
Rio Maior	415	8	48	-	11	96	-	24	148	29	17	4	19	11	
Salvaterra de Magos	249	6	37	-	3	43	1	47	64	17	9	1	13	8	
Santarém	1 424	35	88	-	27	268	-	103	531	97	51	9	118	97	

**II.11.2 - Sociedades com Sede na Região de Lisboa e Vale do Tejo segundo a CAE em 31/12/1994**

(continuação)

NUTS CONCELHOS	Total	Secções das Actividades Económicas (CAE-Rev 2)													
		NI	A	B	C	D	E	F	G	H	I	J	K	L e Q	
		Nº de Sociedades													
1	2	3	4	5	6	7	8	9	10	11	12	13	14	15	
Continente	190 593	3 572	5 019	497	915	35 087	180	17 784	66 494	17 706	8 702	1 601	22 676	10 360	
Lisboa e Vale do Tejo	90 910	1 690	2 048	224	265	11 384	74	8 332	32 725	9 543	4 596	969	13 273	5 748	
<b>Oeste</b>	<b>7 055</b>	<b>116</b>	<b>563</b>	<b>120</b>	<b>42</b>	<b>1 365</b>	<b>3</b>	<b>658</b>	<b>2 417</b>	<b>514</b>	<b>434</b>	<b>42</b>	<b>516</b>	<b>265</b>	
Alcobaça	1 085	23	65	2	13	396	-	63	309	72	45	6	60	31	
Alenquer	618	7	72	-	11	111	-	47	213	25	71	1	42	18	
Arruda dos Vinhos	209	5	24	-	-	33	-	16	79	8	31	2	8	3	
Bombarral	291	7	32	-	-	52	-	28	109	13	15	6	19	10	
Cadaval	182	1	25	-	3	25	-	17	68	9	21	1	7	5	
Caldas da Rainha	1 024	15	50	1	2	157	-	117	390	95	30	6	109	52	
Lourinhã	486	12	83	37	-	56	1	48	147	21	23	3	38	17	
Mafra	968	18	53	-	3	181	1	117	307	88	101	6	62	31	
Nazaré	257	4	7	6	-	41	-	18	88	45	7	1	24	16	
Óbidos	138	1	20	-	2	21	-	15	42	15	9	1	9	3	
Peniche	459	11	18	74	2	63	1	40	144	39	22	1	21	23	
Sobral Monte Agraço	125	1	15	-	-	28	-	5	42	6	15	2	6	5	
Torres Vedras	1 213	11	99	-	6	201	-	127	479	78	44	6	111	51	
<b>Grande Lisboa</b>	<b>64 581</b>	<b>1 143</b>	<b>533</b>	<b>41</b>	<b>109</b>	<b>6 855</b>	<b>56</b>	<b>5 375</b>	<b>23 572</b>	<b>7 286</b>	<b>3 404</b>	<b>847</b>	<b>11 017</b>	<b>4 343</b>	
Amadora	4 184	74	10	3	3	534	1	604	1 674	479	109	15	442	236	
Cascais	4 603	69	35	4	6	440	2	518	1 630	572	141	31	800	355	
Lisboa	37 855	675	333	28	53	3 012	44	2 243	13 493	4 443	2 412	739	7 738	2 642	
Loures	6 779	101	37	2	4	1 142	3	795	2 712	673	348	22	561	379	
Oeiras	3 924	78	31	1	4	385	-	380	1 533	386	89	18	724	295	
Sintra	5 499	110	46	2	37	1 074	5	637	1 902	558	191	15	584	338	
Vila Franca de Xira	1 737	36	41	1	2	268	1	198	628	175	114	7	168	98	
<b>Península de Setúbal</b>	<b>11 259</b>	<b>284</b>	<b>239</b>	<b>63</b>	<b>39</b>	<b>1 599</b>	<b>10</b>	<b>1 549</b>	<b>3 926</b>	<b>1 179</b>	<b>387</b>	<b>40</b>	<b>1 190</b>	<b>751</b>	
Alcochete	148	3	23	2	2	37	-	17	33	14	4	1	6	6	
Almada	3 394	77	17	4	5	399	1	452	1 212	472	78	8	415	254	
Barreiro	1 041	35	2	1	1	148	2	142	373	116	45	5	97	74	
Moita	606	13	11	-	-	103	-	127	198	43	14	3	45	49	
Montijo	774	23	71	1	-	175	-	70	242	47	25	3	73	41	
Palmela	652	8	55	2	1	132	2	95	211	40	13	5	58	30	
Seixal	2 060	72	14	3	8	305	-	346	746	198	48	2	186	132	
Sesimbra	567	12	12	33	11	61	2	67	165	83	27	3	64	27	
Setúbal	2 017	41	34	17	11	239	3	233	746	166	133	10	246	138	
<b>Médio Tejo</b>	<b>3 742</b>	<b>42</b>	<b>177</b>	<b>-</b>	<b>22</b>	<b>829</b>	<b>4</b>	<b>390</b>	<b>1 324</b>	<b>263</b>	<b>210</b>	<b>13</b>	<b>252</b>	<b>180</b>	
Abrantes	628	8	47	-	2	108	2	57	232	55	31	1	37	48	
Alcanena	474	4	7	-	5	210	1	15	153	17	20	-	31	11	
Constância	37	1	5	-	1	10	-	2	9	5	1	-	2	1	
Entroncamento	250	2	1	-	-	34	-	19	98	26	19	1	28	22	
Ferreira do Zêzere	136	1	14	-	1	33	-	39	22	8	7	-	8	3	
Gavião	29	-	6	-	-	11	-	3	5	3	-	-	-	1	
Ourém	810	7	24	-	7	184	-	125	256	63	62	3	56	23	
Sardoal	68	2	7	-	1	21	-	11	11	4	6	-	3	2	
Tomar	688	11	33	-	3	109	1	72	296	39	35	3	49	37	
Torres Novas	565	5	29	-	2	99	-	43	222	36	27	5	36	25	
V. Nova da Barquinha	57	1	4	-	-	10	-	4	20	7	2	-	2	7	
<b>Lezíria do Tejo</b>	<b>4 273</b>	<b>105</b>	<b>536</b>	<b>-</b>	<b>53</b>	<b>736</b>	<b>1</b>	<b>360</b>	<b>1 486</b>	<b>301</b>	<b>161</b>	<b>27</b>	<b>298</b>	<b>209</b>	
Almeirim	398	9	42	-	4	55	-	49	154	23	16	3	26	17	
Alpiarça	165	-	37	-	-	25	-	21	51	9	8	2	9	3	
Azambuja	242	6	38	-	1	35	-	23	75	28	11	1	15	9	
Benavente	373	6	56	-	1	59	-	28	125	31	15	2	32	18	
Cartaxo	409	7	52	-	1	68	-	26	153	38	14	2	26	22	
Chamusca	129	7	30	-	1	26	-	11	31	4	3	1	9	6	
Coruche	349	9	89	-	2	42	-	21	123	18	11	2	22	10	
Golegã	72	3	17	-	1	16	-	5	19	5	3	-	2	1	
Rio Maior	421	8	48	-	12	97	-	24	149	29	19	4	19	12	
Salvaterra de Magos	250	6	37	-	3	43	1	47	64	18	9	1	13	8	
Santarém	1 465	44	90	-	27	270	-	105	542	98	52	9	125	103	

Fonte: INE, Ficheiro Central de Empresas e Estabelecimentos

**II.11.3 - Volume de Emprego nas Sociedades com Sede na Região de Lisboa e Vale do Tejo em 31/12/1993**

NUTS CONCELHOS	Total	Secções das Actividades Económicas (CAE-Rev 2)													
		NI	A	B	C	D	E	F	G	II	I	J	K	L e Q	
		Nº de Pessoas													
1	2	3	4	5	6	7	8	9	10	11	12	13	14	15	
Continente	2 185 166	28 930	28 806	6 393	16 080	935 642	20 986	201 230	412 793	106 914	130 451	87 387	133 640	75 914	
Lisboa e Vale do Tejo	1 004 306	13 870	12 145	2 204	4 053	282 460	20 564	90 381	210 264	63 669	96 325	68 746	90 819	48 806	
<b>Oeste</b>	<b>60 316</b>	<b>...</b>	<b>2 440</b>	<b>...</b>	<b>620</b>	<b>30 714</b>	<b>-</b>	<b>4 458</b>	<b>12 723</b>	<b>1 824</b>	<b>2 096</b>	<b>...</b>	<b>1 974</b>	<b>...</b>	
Alcobaça	13 885	181	198	-	181	10 409	-	505	1 586	263	123	38	138	263	
Alenquer	5 373	11	360	-	256	2 626	-	561	896	114	323	18	147	61	
Arruda dos Vinhos		16	88	-	-	529	-	103	270	25	121	16	19		
Bombarral	1 934	5	54	-	-	743	-	348	575	43	38	29	70	29	
Cadaval			64	-	57	360	-	167	266	22	86	24	8	7	
Caldas da Rainha		16	190	-	16	4 661	-	763	2 289	304	125	42	661	230	
Lourinhã	3 512	19	604	230	-	1 430	-	253	618	73	82	34	127	42	
Mafra	8 164	623	338	-	8	3 496	-	579	1 494	345	885	45	227	124	
Nazaré		7	39	18	-	692	-	87	279	151	15	-	101	51	
Óbidos		6	74	-	40	213	-	111	225	52	18	13	46		
Peniche	3 379	28	80	742	12	1 119	-	187	843	148	69	12	53	86	
Sobral Monte Agraço	582	-	34	-	-	204	-	10	206	17	45	20	24	22	
Torres Vedras	9 698	20	317	-	50	4 232	-	784	3 176	267	166	79	353	254	
<b>Grande Lisboa</b>	<b>...</b>	<b>10 663</b>	<b>3 517</b>	<b>...</b>	<b>2 191</b>	<b>179 163</b>	<b>...</b>	<b>66 079</b>	<b>164 305</b>	<b>54 412</b>	<b>85 989</b>	<b>67 851</b>	<b>79 679</b>	<b>42 561</b>	
Amadora	34 738	253	14	3	54	14 380	4	5 820	9 038	1 707	280	23	2 021	1 141	
Cascais		550	117	33	60	6 967	-	5 233	7 560	4 357	517	56	2 599	3 129	
Lisboa	547 674	7730	2545	309	1639	92 559	20 292	37 090	104 909	38 417	81 117	67 520	61 671	31 876	
Loures	56 614	842	394	26	19	19 656	5	5 847	17 059	3 339	2 276	72	4 434	2 645	
Oeiras	44 332	519	117	23	55	12 394	-	6 917	12 786	3 297	543	91	5 090	1 600	
Sintra		643	175	-	317	25 621	39	4 135	9 687	2 689	577	47	2 011	1 750	
Vila Franca de Xira	14 931	126	155	14	47	7 586	-	1 037	3 266	606	679	42	953	420	
<b>Península de Setúbal</b>	<b>...</b>	<b>1 593</b>	<b>1 369</b>	<b>803</b>	<b>...</b>	<b>37 091</b>	<b>...</b>	<b>12 150</b>	<b>18 719</b>	<b>4 936</b>	<b>5 350</b>	<b>181</b>	<b>5 277</b>	<b>3 524</b>	
Alcochete	1 597	6	277	17	78	919	-	69	98	76	11	19	12	15	
Almada		180	27	5	19	5 771	-	2 714	5 479	2 143	1 738	29	2 190	1 249	
Barreiro	7 700	64	15	55	8	3 194	80	1 016	1 701	427	316	11	493	320	
Moita	5 266	543	55	-	-	2 604	-	728	714	119	43	5	272	183	
Montijo	7 763	401	383	-	-	3 916	-	722	1 555	158	116	27	311	174	
Palmela		8	400	11	-	4 163	-	622	1 361	118	60	47	89	139	
Seixal	15 702	156	40	64	34	7 504	-	3 019	2 962	553	189	11	527	643	
Sesimbra	3 913	54	32	611	241	618	20	1 022	504	396	208	3	77	127	
Setúbal	21 098	181	140	40	123	8 402	5	2 238	4 345	946	2 669	29	1 306	674	
<b>Médio Tejo</b>	<b>37 414</b>	<b>...</b>	<b>...</b>	<b>-</b>	<b>272</b>	<b>19 658</b>	<b>...</b>	<b>4 366</b>	<b>7 128</b>	<b>1 182</b>	<b>...</b>	<b>...</b>	<b>...</b>	<b>...</b>	
Abrantes	5 922	90	247	-	47	2 339	112	1 294	1 172	265	65	14	119	158	
Alcanena		6	10	-	103	4 418	-	62	545	56	69	-	141	46	
Constância	804	-	97	-	11	559	-	7	105	19	-	-	-	-	
Entroncamento		3	-	-	-	2 665	-	360	779	77	108	-	81	62	
Ferreira do Zêzere	1 048	-	100	-	-	598	-	201	78	49	9	-	10	3	
Gavião		-	7	-	-	12	-	7	14	6	-	-	-	-	
Ourem	6 002	10	75	-	53	2 744	-	1 008	1 285	363	167	13	166	118	
Sardoal	435	4	34	-	-	211	-	94	35	15	34	-	8	-	
Tomar		71	397	-	35	3 076	-	985	1 626	173	98	17	152	141	
Torres Novas	6 524	5	74	-	23	2 937	-	322	1 413	129	1 341	29	154	97	
V. Nova da Barquinha			7	-	-	99	-	26	76	30	3	-	9	14	
<b>Lezíria do Tejo</b>	<b>37 812</b>	<b>491</b>	<b>3 770</b>	<b>-</b>	<b>466</b>	<b>15 834</b>	<b>3</b>	<b>3 328</b>	<b>7 389</b>	<b>1 315</b>	<b>...</b>	<b>267</b>	<b>...</b>	<b>908</b>	
Almeirim	5 136	85	372	-	8	1 017	-	848	669	124	54	28	1 877	54	
Alpiarça	1 260	-	507	-	-	213	-	263	213	18	22	9	11	4	
Azambuja	3 296	10	210	-	12	2 226	-	134	213	149	178	23	79	42	
Benavente	4 456	25	472	-	-	2 241	-	249	749	140	346	27	95	112	
Cartaxo	2 886	53	285	-	13	1 220	-	152	776	143	42	14	92	96	
Chamusca		10	236	-	-	451	-	34	177	24	5	28	44	9	
Coruche		40	564	-	-	804	-	275	457	50	111	16	40	31	
Golegã	476	10	87	-	-	247	-	20	103	9	-	-	-	-	
Rio Maior	3 697	5	251	-	218	2 011	-	137	754	95	59	36	89	42	
Salvaterra de Magos	2 035	8	317	-	11	778	3	457	227	145	12	29	38	10	
Santarém	11 156	245	449	-	199	4 626	-	759	3 051	418	164	57	680	508	

Fonte: INE, Ficheiro Central de Empresas e Estabelecimentos

**II.11.4 - Volume de Negócios nas Sociedades com Sede na Região de Lisboa e Vale do Tejo em 31/12/1993**

NUTS CONCELHOS	Total	Secções das Actividades Económicas (CAE-Rev. 2)													
		N1	A	B	C	D	E	F	G	H	I	J	K	L+O	
		1	2	3	4	5	6	7	8	9	10	11	12	13	14
Continente	27 556 744	280 129	237 187	24 582	135 927	8 280 307	512 490	1 722 168	9 642 390	436 091	1 307 850	3 417 119	1 195 081	365 423	
Lisboa e Vale do Tejo	16 403 794	149 958	112 436	7 746	35 619	3 846 300	505 171	974 393	5 631 525	268 461	944 183	2 777 531	892 339	258 132	
Oeste	...	8 775	28 485	2 944	6 172	266 289	-	31 629	317 734	6 980	14 887	9 944	9 810	-	
Alcobaça	111 052	2 352	2 237	-	1 152	55 708	-	4 114	40 489	979	954	1 055	1 122	888	
Alenquer	64 361	25	3 306	-	1 858	28 976	-	2 874	19 362	678	2 753	646	1 490	193	
Arruda dos Vinhos	-	62	1 166	-	-	5 885	-	471	7 273	183	982	313	45	-	
Bombarral	19 983	4	283	-	-	1 834	-	2 324	11 252	129	173	780	622	582	
Cadaval	13 710	27	984	-	335	1 821	-	774	6 144	253	765	552	38	16	
Caldas da Rainha	86 794	165	2 034	60	92	28 539	-	5 774	44 348	885	997	1 447	1 734	718	
Lourinhã	98 172	131	10 254	969	-	47 440	-	1 144	36 345	272	360	971	188	98	
Mafrã	108 822	5 166	2 505	-	20	46 468	-	5 422	38 797	1 441	5 443	1 284	1 158	1 120	
Nazaré	8 867	6	206	114	-	2 324	-	618	4 755	508	53	6	188	89	
Óbidos	9 726	-	422	-	239	2 520	-	650	5 355	143	78	201	114	4	
Peniche	27 545	603	608	1 801	104	6 999	-	1 588	14 467	437	432	132	172	204	
Sobral Monte Agraço	9 666	-	790	-	-	2 296	-	280	5 156	73	348	467	205	53	
Torres Vedras	134 167	232	3 490	-	372	31 479	-	5 596	83 991	999	1 549	2 090	2 734	1 634	
Grande Lisboa	13 923 381	126 705	36 757	2 305	18 929	2 846 914	499 115	770 398	4 677 462	234 512	974 043	2 756 146	847 031	233 064	
Amadora	464 930	1 107	204	51	258	154 189	18	60 891	222 727	6 351	1 807	97	12 583	4 647	
Cascais	391 628	3 423	764	147	409	70 008	-	60 526	195 597	16 249	4 035	207	20 196	20 067	
Lisboa	10 618 425	93 094	30 088	1 804	14 239	1 822 114	498 770	463 352	3 042 327	168 817	820 494	2 753 234	726 436	183 656	
Loures	721 019	13 475	2 114	125	396	187 330	54	58 358	381 287	11 273	30 341	836	27 800	7 629	
Oeiras	793 673	8 145	550	124	419	233 339	-	72 878	402 680	20 056	4 162	599	41 889	8 833	
Sintra	681 443	5 707	2 188	5	2 528	253 571	273	42 583	340 069	9 835	4 795	556	12 996	6 337	
Vila Franca de Xira	252 264	1 754	849	49	680	126 363	-	11 810	92 775	1 931	8 409	617	5 131	1 895	
Península de Setúbal	...	10 194	12 233	2 498	...	330 680	3 963	120 551	354 825	17 936	37 247	2 777	25 939	13 059	
Alcochete	17 737	5	1 786	4	24	12 676	-	388	1 856	313	31	350	40	264	
Almada	197 173	2 040	174	16	113	28 204	130	27 743	107 914	7 573	9 317	82	9 429	4 437	
Barcelos	95 590	259	44	132	217	44 707	3 287	6 299	31 684	1 203	2 815	33	3 656	1 233	
Mafra	43 316	1 285	1 105	-	-	19 978	-	7 448	11 322	392	156	12	1 073	548	
Montijo	90 097	3 579	1 980	-	-	42 767	-	5 824	29 612	597	653	1 271	1 251	564	
Palmela	-	42	4 023	42	-	43 439	363	2 913	36 879	397	289	652	1 785	295	
Seixal	131 036	1 027	153	51	393	41 894	-	36 267	43 223	2 192	1 564	209	2 474	1 590	
Sesimbra	28 792	283	296	2 139	2 690	2 585	94	7 978	7 627	2 228	1 656	13	945	238	
Setúbal	240 943	1 674	672	114	489	94 430	89	25 671	84 708	3 041	20 766	155	5 286	1 850	
Médio Tejo	386 543	1 281	7 204	-	1 743	175 311	...	35 972	139 596	4 415	10 901	1 540	...	...	
Abrantes	59 186	343	772	-	206	21 054	2 077	13 124	19 036	872	290	279	443	690	
Alcanena	67 973	5	45	-	686	51 823	-	391	13 391	214	681	-	560	178	
Constância	-	-	262	-	119	9 190	-	6	1 589	58	3	-	-	5	
Entroncamento	25 305	167	-	-	-	11 137	-	3 333	8 622	375	1 065	6	419	181	
Ferreira do Zêzere	-	122	2 458	-	-	6 791	-	1 737	1 485	219	13	-	-	14	
Gavião	-	-	46	-	-	25	-	74	150	29	-	-	-	-	
Ourém	62 587	17	812	-	281	22 471	-	7 551	26 245	1 415	2 148	257	931	458	
Sardoal	2 362	21	109	-	-	1 267	-	605	225	47	65	-	23	-	
Tomar	-	587	2 659	-	240	24 326	...	7 056	26 526	562	567	300	901	778	
Torres Novas	78 276	15	324	-	211	26 651	-	1 916	41 195	488	6 050	698	470	257	
V. Nova da Barquinha	2 237	4	17	-	-	576	-	179	1 132	136	19	-	97	76	
Lezíria do Tejo	448 791	3 901	27 757	-	...	227 106	...	15 840	141 906	4 618	7 102	7 125	...	...	
Almeirim	28 314	637	1 140	-	24	10 952	-	3 499	9 614	532	432	628	985	169	
Alpiarça	7 675	-	1 245	-	-	1 623	-	1 059	3 259	74	65	347	22	10	
Azambuja	113 442	12	1 671	-	148	104 284	-	631	3 670	603	1 569	520	244	90	
Beja	54 349	241	2 436	-	-	24 635	-	1 065	20 450	454	1 874	791	1 838	566	
Cartaxo	27 178	184	1 327	-	243	10 432	-	1 562	11 517	554	220	256	242	640	
Chamusca	8 801	71	1 970	-	20	2 632	-	194	2 705	58	21	883	194	53	
Coruche	-	451	2 313	-	-	8 944	-	727	7 927	219	726	809	263	83	
Golegã	-	14	269	-	73	1 441	-	74	1 639	42	11	-	-	-	
Rio Maior	61 489	193	7 814	-	2 681	27 246	-	1 410	19 706	308	680	972	351	127	
Salaterra de Magos	-	16	1 199	-	103	2 345	-	1 326	4 499	395	69	728	122	16	
Santarém	110 668	1 182	6 373	-	1 541	32 572	-	4 593	56 920	1 379	1 435	1 221	1 434	2 017	

Fonte: INE, Ficheiro Central de Empresas e Estabelecimentos.

**II.11.5 - Sociedades Constituídas segundo a CAE em 1994**

NUTS	Sociedades Constituídas por Secções													
	CONCELHIOS	Total	A	B	C	D	E	F	G	H	I	J	K	La Q
		Nº												
1	2	3	4	5	6	7	8	9	10	11	12	13	14	
Continente, Açores e Madeira	21 484	526	15	71	2 589	36	1 948	7 591	2 189	637	100	4 134	1 648	
Lisboa e Vale do Tejo	9 249	203	5	18	741	17	864	3 253	877	330	52	2 078	811	
<b>Oeste</b>	<b>728</b>	<b>46</b>	<b>1</b>	<b>3</b>	<b>86</b>	<b>2</b>	<b>79</b>	<b>262</b>	<b>69</b>	<b>32</b>	<b>4</b>	<b>94</b>	<b>50</b>	
Alcobaça	109	4	-	2	26	-	9	37	10	3	-	13	5	
Alenquer	79	4	-	-	5	-	5	30	6	16	-	6	7	
Arruda dos Vinhos	17	-	-	-	3	-	3	5	2	1	-	1	2	
Bombarral	22	4	-	-	3	-	3	8	1	-	-	3	-	
Cadaval	12	5	-	-	3	-	-	2	-	1	-	1	-	
Caldas da Rainha	115	4	-	-	7	-	15	41	14	2	-	22	10	
Lourinhã	40	4	-	-	3	1	4	16	1	-	1	7	3	
Mafra	112	4	-	-	10	1	16	41	11	5	-	16	8	
Nazaré	21	-	-	-	2	-	-	10	4	-	-	3	2	
Óbidos	19	1	-	-	1	-	4	10	-	-	-	1	2	
Peniche	36	3	1	-	1	-	4	13	5	1	-	5	3	
Sobral Monte Agraço	13	1	-	-	2	-	-	6	2	-	-	1	1	
Torres Vedras	133	12	-	1	20	-	16	43	13	3	3	15	7	
<b>Grande Lisboa</b>	<b>6 124</b>	<b>45</b>	<b>1</b>	<b>7</b>	<b>437</b>	<b>12</b>	<b>539</b>	<b>2 121</b>	<b>571</b>	<b>226</b>	<b>38</b>	<b>1 569</b>	<b>558</b>	
Amadora	427	1	-	-	25	-	53	177	42	14	1	89	25	
Cascais	603	3	-	3	39	1	43	220	55	18	4	157	60	
Lisboa	2 867	27	1	1	169	8	223	871	224	116	31	924	272	
Loures	742	4	-	1	75	1	66	298	86	35	-	112	64	
Oeiras	439	2	-	-	34	-	46	145	43	10	-	107	52	
Sintra	809	5	-	2	74	-	81	318	89	20	2	148	70	
Vila Franca de Xira	237	3	-	-	21	2	27	92	32	13	-	32	15	
<b>Península de Setúbal</b>	<b>1 522</b>	<b>26</b>	<b>2</b>	<b>1</b>	<b>127</b>	<b>2</b>	<b>162</b>	<b>562</b>	<b>157</b>	<b>41</b>	<b>6</b>	<b>301</b>	<b>135</b>	
Alcochete	18	4	-	-	1	-	1	4	4	-	-	2	2	
Almada	439	1	-	1	37	1	43	167	63	4	-	82	40	
Barreiro	130	1	-	-	12	-	13	44	11	4	-	27	18	
Moita	112	2	-	-	15	-	16	39	5	2	-	23	10	
Montijo	70	5	-	-	9	-	11	22	5	-	-	16	2	
Palmela	96	6	-	-	9	-	9	35	8	3	1	19	6	
Seixal	280	-	-	-	21	-	30	111	30	9	-	55	24	
Sesimbra	72	2	2	-	-	-	7	31	12	2	1	10	5	
Setúbal	305	5	-	-	23	1	32	109	19	17	4	67	28	
<b>Médio Tejo</b>	<b>399</b>	<b>24</b>	<b>-</b>	<b>2</b>	<b>56</b>	<b>-</b>	<b>33</b>	<b>152</b>	<b>28</b>	<b>16</b>	<b>2</b>	<b>56</b>	<b>30</b>	
Abrantes	47	6	-	-	4	-	1	22	4	4	-	4	2	
Alcanena	48	1	-	-	11	-	1	19	3	2	-	10	1	
Constância	3	1	-	1	1	-	-	-	-	-	-	-	-	
Entroncamento	35	-	-	-	6	-	2	9	2	2	-	7	7	
Ferreira do Zêzere	8	-	-	-	-	-	1	3	-	1	-	2	1	
Gavião	5	2	-	-	2	-	-	1	-	-	-	-	-	
Ourém	90	2	-	-	21	-	10	29	7	1	2	16	2	
Sardoal	8	1	-	-	-	-	1	3	2	-	-	1	-	
Tomar	79	9	-	1	7	-	10	30	2	2	-	8	10	
Torres Novas	63	2	-	-	3	-	4	32	6	4	-	6	6	
V. Nova da Barquinha	13	-	-	-	1	-	3	4	2	-	-	2	1	
<b>Lezíria do Tejo</b>	<b>476</b>	<b>62</b>	<b>1</b>	<b>5</b>	<b>35</b>	<b>1</b>	<b>51</b>	<b>156</b>	<b>52</b>	<b>15</b>	<b>2</b>	<b>58</b>	<b>38</b>	
Almeirim	53	7	-	-	5	1	10	17	4	2	-	5	2	
Alpiarça	26	8	-	-	2	-	3	5	2	1	-	3	2	
Azambuja	30	3	-	4	4	-	6	7	1	-	-	3	2	
Benavente	44	2	-	-	3	-	5	12	10	2	-	3	7	
Cartaxo	47	2	-	-	5	-	5	21	7	-	-	5	2	
Chamusca	12	3	-	-	1	-	-	5	1	-	-	2	-	
Coruche	18	5	-	-	-	-	2	7	-	-	1	2	1	
Golegã	6	1	-	-	-	-	2	2	-	-	-	1	-	
Rio Maior	51	3	-	1	5	-	3	22	4	3	1	5	4	
Salvaterra de Magos	42	14	-	-	1	-	7	10	3	1	-	5	1	
Santarém	147	14	1	-	9	-	8	48	20	6	-	24	17	

Fonte: INE, Estatística das Sociedades, dados disponíveis não publicados.

**II.11.5 - Sociedades Constituídas segundo a CAE em 1995**

(continuação)

NUTS	Sociedades Constituídas por Secções													
	Total	NI	A	B	C	D	E	F	G	H	I	J	K	La Q
	1	2	3	4	5	6	7	8	9	10	11	12	13	14
CONCELHOS	Nº													
Continente, Açores e Madeira	23 100	8	554	27	83	2 840	40	2 297	8 007	2 275	746	112	4 284	1 827
Lisboa e Vale do Tejo	9 724	5	225	8	19	783	22	931	3 415	945	328	47	2 111	885
Oeste	826	2	62	3	2	92	1	85	282	78	46	4	104	65
Alcobaça	112	-	11	-	1	28	-	8	38	4	2	-	10	10
Alenquer	78	-	8	-	-	4	-	3	26	9	13	1	9	5
Arruda dos Vinhos	14	-	-	-	-	3	-	1	4	-	3	-	2	1
Bombarral	28	-	2	-	-	3	-	4	12	-	-	-	3	4
Cadaval	32	-	6	-	-	2	-	4	9	-	4	-	6	1
Caldas da Rainha	103	-	3	-	-	10	-	9	36	14	1	-	19	11
Lourinhã	46	-	2	2	1	6	1	3	13	8	4	-	5	1
Mafra	131	-	6	-	-	12	-	13	55	12	8	1	15	9
Nazaré	30	2	3	-	-	2	-	6	5	5	-	1	3	3
Óbidos	17	-	1	-	-	1	-	6	5	1	1	-	1	1
Peniche	56	-	3	1	-	4	-	7	21	7	3	-	6	4
Sobral Monte Agraço	13	-	-	-	-	1	-	1	3	-	1	-	5	2
Torres Vedras	166	-	17	-	-	16	-	20	55	18	6	1	20	13
Grande Lisboa	6 422	3	59	3	4	453	19	567	2 239	584	208	35	1 633	615
Amadora	451	1	-	-	-	34	1	58	167	39	2	-	98	51
Cascais	633	1	6	1	-	37	1	63	213	57	13	2	154	85
Lisboa	3 001	1	32	2	1	176	15	206	971	232	107	24	939	295
Loures	724	-	4	-	-	76	-	84	279	85	32	3	112	49
Oeiras	513	-	3	-	-	35	-	37	192	44	10	2	144	46
Sintra	890	-	6	-	3	77	1	104	339	99	26	3	160	72
Vila Franca de Xira	210	-	8	-	-	18	1	15	78	28	18	1	26	17
Península de Setúbal	1 576	-	23	2	3	141	-	205	559	191	37	5	265	145
Alcochete	12	-	-	-	-	2	-	1	3	4	-	-	-	2
Almada	430	-	1	-	-	26	-	44	153	60	10	1	83	52
Barreiro	151	-	-	-	1	12	-	24	65	11	3	1	25	9
Moita	90	-	4	-	-	18	-	20	24	5	2	1	10	6
Montijo	98	-	4	-	1	14	-	14	33	9	1	-	13	9
Palmela	113	-	12	-	1	8	-	18	32	7	5	-	21	9
Seixal	333	-	1	-	-	33	-	42	127	41	4	2	55	28
Sesimbra	65	-	-	2	-	5	-	12	26	8	3	-	9	-
Setúbal	284	-	1	-	-	23	-	30	96	46	9	-	49	30
Médio Tejo	413	-	23	-	-	47	-	44	164	43	13	2	48	29
Abrantes	64	-	8	-	-	4	-	6	21	6	3	-	8	8
Alcanena	34	-	1	-	-	5	-	2	21	2	-	-	3	-
Constância	15	-	2	-	-	3	-	-	4	1	1	-	2	2
Entroncamento	31	-	-	-	-	-	-	5	14	5	-	-	3	4
Ferreira do Zêzere	11	-	1	-	-	2	-	-	4	3	-	-	1	-
Gavião	2	-	-	-	-	2	-	-	-	-	-	-	-	-
Ourém	103	-	1	-	-	15	-	16	39	14	3	1	11	3
Sardoal	12	-	2	-	-	1	-	2	4	1	-	-	1	1
Tomar	83	-	2	-	-	10	-	5	35	8	3	-	14	6
Torres Novas	50	-	5	-	-	4	-	7	19	2	2	1	5	5
V. Nova da Barquinha	8	-	1	-	-	1	-	1	3	1	1	-	-	-
Lezíria do Tejo	487	-	58	-	10	50	2	30	171	49	24	1	61	31
Almeirim	45	-	7	-	1	2	1	4	17	5	-	-	6	2
Alpiarça	20	-	5	-	-	3	-	3	1	4	-	-	2	2
Azambuja	26	-	2	-	2	4	-	3	7	3	-	-	4	1
Benavente	57	-	2	-	-	5	-	2	25	4	7	-	8	4
Cartaxo	57	-	9	-	-	9	-	3	20	6	3	-	6	1
Chamusca	14	-	2	-	-	1	-	-	7	2	-	-	1	1
Coruche	30	-	6	-	-	3	1	3	10	-	1	-	3	3
Golegã	4	-	-	-	-	-	-	1	2	-	-	-	-	1
Rio Maior	50	-	5	-	2	9	-	-	16	5	5	-	6	2
Salvaterra de Magos	43	-	10	-	-	3	-	6	13	5	1	-	4	1
Santarém	141	-	10	-	5	11	-	5	53	15	7	1	21	13

Fonte: INE, Estatística das Sociedades, dados disponíveis não publicados.

II.11.6 - Sociedades Dissolvidas segundo a CAE em 1994

NUTS	Sociedades Dissolvidas por Secções													
	CONCELIHOS	Total	A	B	C	D	E	F	G	H	I	J	K	L a Q
		Nº												
1	2	3	4	5	6	7	8	9	10	11	12	13	14	
<b>Continente, Açores e Madeira</b>	<b>1 553</b>	<b>44</b>	<b>6</b>	<b>5</b>	<b>201</b>		<b>160</b>	<b>642</b>	<b>111</b>	<b>44</b>	<b>14</b>	<b>260</b>	<b>66</b>	
<b>Lisboa e Vale do Tejo</b>	<b>727</b>	<b>24</b>	<b>2</b>	<b>1</b>	<b>68</b>		<b>76</b>	<b>312</b>	<b>49</b>	<b>21</b>	<b>10</b>	<b>129</b>	<b>35</b>	
<b>Oeste</b>	<b>38</b>	<b>4</b>			<b>5</b>		<b>3</b>	<b>14</b>	<b>5</b>			<b>5</b>	<b>2</b>	
Alcobaça	7				1			3	2			1		
Alenquer	2											1	1	
Arruda dos Vinhos														
Bombarral	4	1			1			2						
Cadaval	2						1	1						
Caldas da Rainha	3				1				1				1	
Lourinhã	3						1		1			1		
Mafra	8	2			1		1	3	1					
Nazaré	1				1									
Óbidos														
Peniche	1							1						
Sobral Monte Agraço	2							2						
Torres Vedras	5	1						2				2		
<b>Grande Lisboa</b>	<b>543</b>	<b>9</b>	<b>2</b>	<b>1</b>	<b>50</b>		<b>56</b>	<b>233</b>	<b>35</b>	<b>19</b>	<b>9</b>	<b>99</b>	<b>30</b>	
Amadora	36				4		8	16	1	1		5	1	
Cascais	49	1			4		6	23	6	1		6	2	
Lisboa	290	5	2	1	24		24	120	15	11	7	63	18	
Loures	51				6		3	25	3	1	2	10	1	
Oeiras	35				2		5	11	5	1		7	4	
Sintra	62	2			7		10	30	2	2		6	3	
Vila Franca de Xira	20	1			3			8	3	2		2	1	
<b>Península de Setúbal</b>	<b>92</b>	<b>4</b>			<b>6</b>		<b>11</b>	<b>43</b>	<b>6</b>	<b>1</b>		<b>19</b>	<b>2</b>	
Alcochete														
Almada	25	1					3	12	1			7	1	
Barreiro	11				2			6	1			2		
Moita	6						1	4	1					
Montijo	7	1					1	3	1			1		
Palmeira														
Seixal	22	1			2		4	11				4		
Sesimbra	5	1			1		1	1				1		
Setúbal	16				1		1	6	2	1		4	1	
<b>Médio Tejo</b>	<b>23</b>				<b>4</b>		<b>3</b>	<b>10</b>	<b>2</b>			<b>3</b>	<b>1</b>	
Abrantes	3				1			2						
Alcanena														
Constância	2				1				1					
Entroncamento	4						1	1	1			1		
Ferreira do Zêzere	1						1							
Gavião	1							1						
Ourém	4							3				1		
Sardoal	1							1						
Tomar	4				1		1	1				1		
Torres Novas	2				1								1	
V. Nova da Barquinha	1							1						
<b>Lezíria do Tejo</b>	<b>31</b>	<b>7</b>			<b>3</b>		<b>3</b>	<b>12</b>	<b>1</b>	<b>1</b>	<b>1</b>	<b>3</b>		
Almeirim	2	2												
Alpiarça	1						1							
Azambuja	2	1			1									
Benavente	5							3	1	1				
Cartaxo	2							2						
Chamusca	3	1						1				1		
Coruche	5	1					1	3						
Golegã														
Rio Maior	3							2				1		
Salvaterra de Magos	2	1					1							
Santarém	6	1			2			1				2		

Fonte: INE, Estatística das Sociedades, dados disponíveis não publicados.

**II.11.6 - Sociedades Dissolvidas segundo a CAE em 1995**

(continuação)

NUTS	Sociedades Dissolvidas por Secções													
	Total	NI	A	B	C	D	E	F	G	H	I	J	K	La Q
	Nº													
CONCELHOS	2	3	4	5	6	7	8	9	10	11	12	13	14	15
Continente, Açores e Madeira	1 873	3	41	6	15	243	3	160	736	132	53	24	334	123
Lisboa e Vale do Tejo	823	1	14	2	6	77	-	67	325	49	24	10	161	59
Oeste	52	-	5	1	-	5	-	7	25	2	2	-	3	2
Alcobaça	6	-	1	-	-	1	-	1	3	-	-	-	-	-
Alenquer	7	-	1	-	-	-	-	1	4	1	-	-	-	-
Arruda dos Vinhos	1	-	-	-	-	-	-	1	-	-	-	-	-	-
Bombarral	3	-	-	-	-	-	-	-	3	-	-	-	-	-
Cadaval	-	-	-	-	-	-	-	-	-	-	-	-	-	-
Caldas da Rainha	5	-	-	-	-	1	-	-	2	1	-	-	-	1
Lourinhã	4	-	-	-	-	-	-	1	2	-	-	-	1	-
Mafra	7	-	-	-	-	2	-	1	2	-	1	-	1	-
Nazaré	3	-	-	-	-	-	-	-	3	-	-	-	-	-
Óbidos	1	-	-	-	-	-	-	-	-	-	-	-	-	1
Peniche	6	-	-	1	-	1	-	-	4	-	-	-	-	-
Sobral Monte Agraço	-	-	-	-	-	-	-	-	-	-	-	-	-	-
Torres Vedras	9	-	3	-	-	-	-	2	2	-	1	-	1	-
Grande Lisboa	597	1	5	1	4	57	-	45	240	34	21	6	143	40
Amadora	32	-	-	-	-	5	-	4	18	-	-	-	3	2
Cascais	55	-	2	-	-	9	-	4	20	5	-	-	12	3
Lisboa	327	-	2	1	2	23	-	18	112	15	19	6	105	24
Loures	66	-	-	-	-	7	-	4	34	5	1	-	11	4
Oeiras	43	-	-	-	-	5	-	6	19	1	-	-	9	3
Sintra	57	1	1	-	2	6	-	7	28	5	-	-	3	4
Vila Franca de Xira	17	-	-	-	-	2	-	2	9	3	1	-	-	-
Península de Setúbal	126	-	2	1	1	12	-	13	56	8	3	1	15	14
Alcochete	2	-	-	-	-	-	-	-	1	1	-	-	-	-
Almada	30	-	-	-	-	2	-	3	14	4	1	-	4	2
Barreiro	12	-	-	-	-	3	-	1	4	-	-	-	1	3
Moita	5	-	-	-	-	1	-	2	1	-	-	-	1	-
Montijo	5	-	1	-	-	-	-	-	1	1	-	-	1	1
Palmela	6	-	-	-	-	-	-	1	2	1	1	-	1	-
Seixal	44	-	-	-	-	5	-	4	23	-	-	-	7	5
Sesimbra	7	-	-	1	-	1	-	-	3	1	-	1	-	-
Setúbal	15	-	1	-	1	-	-	2	7	-	1	-	-	3
Médio Tejo	60	-	2	-	-	2	-	2	16	3	-	3	2	2
Abrantes	5	-	1	-	-	-	-	1	-	-	-	-	2	1
Alcanena	3	-	1	-	-	-	-	-	2	-	-	-	-	-
Constância	-	-	-	-	-	-	-	-	-	-	-	-	-	-
Entroncamento	1	-	-	-	-	-	-	-	-	1	-	-	-	-
Ferreira do Zêzere	-	-	-	-	-	-	-	-	-	-	-	-	-	-
Gavião	1	-	-	-	-	-	-	-	1	-	-	-	-	-
Ourém	5	-	-	-	-	1	-	1	2	1	-	-	-	-
Sardoal	-	-	-	-	-	-	-	-	-	-	-	-	-	-
Tomar	6	-	-	-	-	1	-	-	4	-	-	1	-	-
Torres Novas	9	-	-	-	-	-	-	-	6	-	-	2	-	1
V. Nova da Barquinha	2	-	-	-	-	-	-	-	1	1	-	-	-	-
Lezíria do Tejo	40	-	5	-	1	6	-	7	13	4	-	-	1	3
Almeirim	3	-	-	-	-	-	-	1	1	1	-	-	-	-
Alpiarça	-	-	-	-	-	-	-	-	-	-	-	-	-	-
Azambuja	-	-	-	-	-	-	-	-	-	-	-	-	-	-
Benavente	5	-	-	-	-	1	-	-	1	1	-	-	-	2
Cartaxo	1	-	1	-	-	-	-	-	-	-	-	-	-	-
Chamusca	1	-	-	-	-	-	-	-	1	-	-	-	-	-
Coruche	11	-	1	-	-	1	-	3	6	-	-	-	-	-
Golegã	-	-	-	-	-	-	-	-	-	-	-	-	-	-
Rio Maior	3	-	2	-	1	-	-	-	-	-	-	-	-	-
Salvaterra de Magos	6	-	1	-	-	-	-	1	1	2	-	-	1	-
Santarém	10	-	-	-	-	4	-	2	3	-	-	-	-	1

Fonte: INE, Estatística das Sociedades, dados disponíveis não publicados.

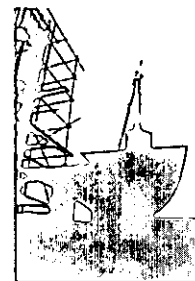

## CAPÍTULO 12

# MERCADO MONETÁRIO E FINANCEIRO



II.12.1 - Bancos, Caixas de Crédito Agrícola Mútuo e Companhias de Seguros

NUTS  CONCELHOS	Instituições de Crédito								Companhias  Seguros
	Bancos e Caixa Geral de Depósitos				Caixas de Crédito Agrícola Mútuo (a)				
	Estabelecimentos	Pessoal ao Serviço	Juros de Depósitos	Juros e Provéitos Equiparados	Estabelecimentos	Pessoal ao Serviço	Juros de Depósitos	Juros e Provéitos Equiparados	
	Nº		1 000 000 Esc.		Nº		1 000 000 Esc.		
1994									
1	2	3	4	5	6	7	8	9	10
Continente, Açores e Madeira	3 313	59 448	879 732	2 035 983	491	3 269	55 627	84 924	983
Lisboa e Vale do Tejo	1 279	31 481	344 068	1 400 408	116	946	15 100	39 729	332
Oeste	99	1 004	20 602	17 279	46	254	5 886	9 446	37
Alcobaça	17	174	3 128	3 295	2	20	540	945	6
Alenquer	9	62	1 217	815	3	16	351	607	1
Arruda dos Vinhos	2	19	485	169	2	10	211	300	1
Bombarral	6	49	1 083	785	2	14	413	781	-
Cadaval	3	24	613	257	3	19	291	525	-
Caldas da Rainha	14	172	3 819	3 970	5	31	849	1 394	12
Lourinhã	5	45	774	541	6	21	577	860	-
Mafra	11	104	2 296	1 882	4	32	797	1 267	1
Nazare	3	43	910	346	1	3	-	-	2
Óbidos	2	12	194	69	4	14	280	180	-
Peniche	7	77	1 633	1 104	2	9	82	107	2
Sobral Monte Agraço	2	18	273	262	2	11	256	410	-
Tornes Vedras	18	205	4 177	3 784	10	54	1 239	2 070	12
Grande Lisboa	854	27 129	262 395	1 305 457	13	346	1 933	19 557	190
Amadora	41	387	7 446	12 276	-	-	-	-	11
Cascais	56	583	12 732	16 035	-	-	-	-	14
Lisboa	536	23 996	201 003	1 218 524	3	296	988	18 243	119
Loures	70	674	14 623	17 447	4	22	364	603	17
Oeiras	45	451	8 227	10 679	-	-	-	-	9
Sintra	78	745	13 009	22 844	3	12	211	350	13
Vila Franca de Xira	28	293	5 355	7 652	3	16	370	361	7
Península de Setúbal	185	1 872	32 959	52 032	14	96	2 078	2 543	58
Alcochete	3	21	264	375	3	18	287	443	-
Almada	46	538	10 679	14 956	-	-	-	-	15
Barcelos	28	269	4 328	5 779	-	-	-	-	8
Moita	9	94	2 047	2 969	2	6	82	30	-
Montijo	14	125	2 023	4 433	2	25	801	1 078	7
Palmela	14	92	1 097	2 508	4	32	620	674	-
Seival	20	199	2 924	6 667	1	7	101	164	2
Sesimbra	7	61	1 408	850	1	3	54	42	1
Setúbal	44	473	8 189	13 495	1	5	133	112	25
Médio Tejo	69	718	16 227	12 365	12	54	920	1 385	21
Abrantes	10	117	2 409	1 799	2	11	128	228	5
Alcanena	5	42	593	1 005	1	3	-	-	-
Constância	3	23	287	235	1	2	8	-	-
Entroncamento	6	63	1 045	1 365	-	-	-	-	-
Ferreira do Zêzere	2	16	486	287	-	-	-	-	-
Gavião	2	14	282	124	1	2	-	-	-
Ourém	16	155	5 425	2 130	3	9	218	228	2
Sardoal	2	14	235	79	1	2	-	-	-
Tomar	13	152	3 460	2 818	1	7	195	298	11
Torres Novas	8	109	1 816	2 308	2	18	371	631	3
V. Nova da Barquinha	2	13	189	215	-	-	-	-	-
Lezíria do Tejo	72	758	11 886	13 277	31	196	4 283	6 798	26
Almeirim	7	47	544	807	3	22	302	562	-
Alpiarça	2	19	284	246	1	8	167	240	-
Azambuja	3	27	530	539	4	21	311	539	-
Benavente	8	62	670	1 029	4	24	529	765	-
Cartaxo	6	70	1 143	1 029	2	8	188	268	-
Chamusca	2	18	397	212	3	19	330	825	-
Coruche	5	57	1 182	644	2	13	442	811	4
Golegã	2	18	216	273	1	2	67	-	-
Rio Maior	6	68	819	1 486	3	23	743	756	2
Salvaterra de Magos	3	36	624	616	4	27	389	780	-
Santarém	28	336	5 477	6 396	4	29	815	1 252	20

Fonte: INE. Estatísticas Monetárias e Financeiras, 1994, dados disponíveis não publicados.

(a) Não inclui a Caixa Central.

**II.12.2 - Caixas Multibanco**

NUTS  CONCELHOS	Total de Caixas		Levantamentos				Outras Operações	
	1994	1995	10 <sup>3</sup>		1 000 000 Esc.		1 000 000 Esc.	
			1994	1995	1994	1995	1994	1995
	1	2	3	4	5	6	7	8
Continente, Açores e Madeira	3 373	3 706	108 527	124 441	1 214 685	1 380 014	54 630	68 230
Lisboa e Vale do Tejo	1 440	1 559	55 600	62 020	610 148	668 876	29 437	36 399
Oeste	101	112	3 086	3 694	35 678	41 078	1 391	1 813
Alcobaça	14	14	448	512	5 094	5 710	187	227
Alenquer	7	8	248	308	2 965	3 606	110	158
Arruda dos Vinhos	2	2	64	69	677	788	28	35
Bombarral	5	5	99	116	1 113	1 282	48	59
Cadaval	3	3	47	62	941	644	22	32
Caldas da Rainha	20	22	660	675	6 997	8 047	331	419
Lourinhã	5	5	121	147	1 447	1 758	51	79
Mafra	15	18	455	520	5 488	6 304	202	268
Nazaré	5	6	173	362	2 194	2 541	57	69
Óbidos	1	2	21	31	266	387	9	13
Peniche	6	7	233	260	2 699	2 981	88	106
Sobral Monte Agraço	1	2	40	53	490	619	16	22
Torres Vedras	17	18	477	579	5 307	6 411	242	326
Grande Lisboa	982	1 060	39 985	43 905	435 039	469 336	21 934	26 528
Amadora	48	56	2 511	2 773	27 315	29 557	1 462	1 733
Cascais	76	82	3 005	3 401	35 402	39 581	1 781	2 262
Lisboa	573	613	22 760	24 129	239 498	249 411	12 074	14 091
Loures	91	100	4 128	4 645	47 015	52 237	2 244	2 769
Oeiras	67	72	2 608	2 950	29 364	32 572	1 492	1 952
Sintra	92	99	3 623	4 320	41 039	47 429	2 178	2 724
Vila Franca de Xira	35	38	1 350	1 687	15 406	18 549	703	997
Península de Setúbal	214	234	8 663	9 859	98 474	110 441	4 384	5 812
Alcochete	3	3	49	70	492	672	23	35
Almada	54	54	2 348	2 546	26 391	28 235	1 226	1 496
Barreiro	37	41	1 621	1 827	18 580	20 619	674	1 046
Moita	6	7	228	347	2 641	3 965	115	183
Montijo	11	15	367	427	4 011	4 607	212	261
Palmela	15	19	375	509	4 379	5 747	207	295
Seixal	33	36	1 678	1 946	19 307	22 087	896	1 251
Sesimbra	6	6	264	286	3 017	3 386	97	154
Setúbal	49	53	1 733	1 901	19 656	21 123	934	1 091
Médio Tejo	71	76	1 912	2 247	21 173	24 632	881	1 135
Abrantes	10	10	307	338	3 268	3 590	139	163
Alcanena	7	7	163	194	1 987	2 296	70	100
Constância	3	3	53	71	514	674	25	35
Entroncamento	7	10	300	356	3 295	3 744	157	205
Ferreira do Zêzere	2	2	26	40	294	454	12	19
Gavião	2	2	22	33	226	326	8	12
Ourém	15	16	272	338	3 281	4 111	110	153
Sardoal	2	2	12	25	132	270	5	10
Tomar	12	12	440	491	4 762	5 379	196	242
Torres Novas	9	10	285	318	3 069	3 345	142	173
V. Nova da Barquinha	2	2	32	43	345	443	17	23
Lezíria do Tejo	72	77	1 954	2 315	19 784	23 389	847	1 111
Almeirim	7	8	187	208	1 850	2 088	86	107
Alpiarça	2	2	48	58	457	554	16	21
Azambuja	4	4	154	182	1 649	1 977	66	84
Benavente	9	10	210	271	2 298	2 896	97	138
Cartaxo	6	6	245	281	2 494	2 890	99	126
Chamusca	2	2	49	59	490	587	18	26
Coruche	6	6	141	168	1 456	1 758	58	78
Golegã	2	2	41	52	437	565	18	24
Rio Maior	10	10	209	254	2 195	2 676	87	115
Salvaterra de Magos	6	7	110	148	1 218	1 548	43	58
Santarém	18	20	560	634	5 240	5 850	259	334

Fonte: Sociedade Interbancária de Serviços.

### II.12.3 - Hipotecas e Crédito Hipotecário a Particulares

NUTS	Prédios Hipotecados				Crédito Hipotecário Concedido a Particulares
	Total	Valor Total dos Prédios Hipotecados	Prédios Urbanos		
			Total	Propriedade Horizontal	
	Nº	1 000 000 Esc.	Nº	1 000 000 Esc.	
1994					
1	2	3	4	5	6
<b>Continente, Açores e Madeira</b>	<b>96 798</b>	<b>1 307 662</b>	<b>90 501</b>	<b>699 492</b>	<b>722 850</b>
<b>Lisboa e Vale do Tejo</b>	<b>42 968</b>	<b>657 143</b>	<b>41 305</b>	<b>391 870</b>	<b>364 724</b>
<b>Oeste</b>	<b>3 573</b>	<b>41 684</b>	<b>3 229</b>	<b>16 104</b>	<b>19 725</b>
Alcobaça	365	4 476	287	1 130	2 007
Alenquer	407	5 156	373	1 650	2 361
Arruda dos Vinhos	88	876	76	408	526
Bombarral	91	868	88	337	637
Cadaval	80	710	62	206	337
Caldas da Rainha	492	6 699	457	2 621	2 945
Lourinhã	251	2 447	225	1 248	1 327
Mafra	508	6 102	454	2 217	3 006
Nazaré	90	1 013	88	323	498
Óbidos	102	821	81	114	481
Peniche	281	3 078	278	1 925	1 281
Sobral Monte Agraço	94	1 658	73	326	406
Torres Vedras	724	7 780	687	3 599	3 913
<b>Grande Lisboa</b>	<b>24 600</b>	<b>407 865</b>	<b>24 344</b>	<b>270 566</b>	<b>240 496</b>
Amadora	2 519	29 723	2 507	24 355	23 340
Cascais	2 309	39 515	2 272	24 754	24 073
Lisboa	5 180	110 116	5 142	70 613	75 060
Loures	3 138	43 469	3 108	31 704	30 654
Oeiras	2 375	40 041	2 365	30 936	23 207
Sintra	7 337	120 796	7 233	71 031	50 668
Vila Franca de Xira	1 742	24 205	1 717	17 173	13 494
<b>Península de Setúbal</b>	<b>10 674</b>	<b>160 083</b>	<b>10 357</b>	<b>91 466</b>	<b>80 761</b>
Alcochete	144	2 686	136	1 147	1 087
Almada	2 123	38 568	2 067	21 347	18 514
Barreiro	991	14 727	989	7 859	9 011
Moita	1 116	13 476	1 109	8 775	7 439
Montijo	482	6 302	466	3 629	3 639
Palmela	908	13 944	769	6 868	5 729
Seixal	2 764	37 553	2 720	24 088	18 806
Sesimbra	490	8 560	471	3 028	3 170
Setúbal	1 656	24 267	1 630	14 725	13 366
<b>Médio Tejo</b>	<b>1 971</b>	<b>24 439</b>	<b>1 674</b>	<b>7 221</b>	<b>11 624</b>
Abrantes	381	5 052	372	1 424	1 885
Alcanena	121	1 258	111	384	778
Constância	19	111	16	20	102
Entroncamento	242	3 464	234	1 349	1 474
Ferreira do Zêzere	63	590	31	58	267
Gavião	20	147	20	18	89
Ourém	223	2 848	185	601	1 357
Sardoal	20	149	20	25	52
Tomar	507	6 699	380	2 246	3 490
Torres Novas	329	3 727	263	1 062	1 832
V. Nova da Barquinha	46	394	42	34	298
<b>Lezíria do Tejo</b>	<b>2 150</b>	<b>23 074</b>	<b>1 701</b>	<b>6 513</b>	<b>12 116</b>
Almeirim	150	1 975	135	546	1 008
Alpiarça	61	788	44	102	428
Azambuja	188	1 626	121	457	942
Benavente	427	5 019	394	2 269	1 707
Cartaxo	247	3 175	180	827	1 307
Chamusca	32	251	26	36	147
Coruche	77	678	59	138	568
Golegã	46	318	44	20	177
Rio Maior	142	1 864	105	275	921
Salvaterra de Magos	163	991	115	121	630
Santarém	617	6 389	478	1 722	4 281

Fonte: INE, Estatísticas Monetárias e Financeiras, dados disponíveis não publicados.



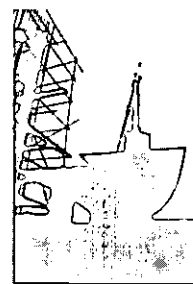

## CAPÍTULO 13

# PREÇOS



**II.13.1 - Preços Médios de Alguns Produtos na Região de Lisboa e Vale do Tejo em 1995**

Produtos	Unid	Jan	Fev	Mar	Abr	Mai	Jun	Jul	Agos	Set	Out	Nov	Dez
		1	2	3	4	5	6	7	8	9	10	11	12
BATATA FRESCA	KG	113,6	126,2	124,9	130,2	98,9	77,0	68,8	66,4	63,0	63,6	63,8	64,4
FEIJÃO CATARINO	KG	273,1	279,6	281,3	255,9	255,1	256,4	259,4	248,2	247,7	245,6	242,8	240,7
GRÃO DE BICO	KG	288,4	295,0	298,1	276,7	282,9	272,9	271,5	266,7	266,8	265,5	276,9	270,1
ALFACE	KG	309,8	267,8	238,3	200,8	196,2	182,7	204,3	266,0	278,9	231,9	239,1	399,2
CEBOLA	KG	135,0	151,1	171,1	182,5	127,4	101,5	74,9	73,8	75,0	76,0	78,3	83,1
CENOURAS	KG	105,6	98,7	97,6	99,4	95,8	96,9	94,7	95,8	96,8	94,9	95,6	96,3
COUVE PORTUGUESA	KG	146,8	130,6	130,2	135,0	125,6	145,4	155,0	188,4	210,5	172,2	161,6	189,6
TOMATE FRESCO	KG	203,8	202,6	246,6	250,2	190,6	157,4	131,0	137,4	197,7	185,9	170,9	231,8
BANANAS	KG	238,5	244,4	251,7	250,6	248,2	228,9	206,9	199,7	222,2	223,1	220,2	216,9
LARANJAS	KG	140,3	145,6	150,9	156,2	165,8	163,4	169,5	175,5	178,0	181,9	173,2	160,9
MAÇÃS E PERÓS	KG	194,1	188,6	195,0	204,5	220,8	219,3	218,3	221,1	205,3	194,9	195,8	198,7
PÊRAS	KG	146,3	161,9	166,4	188,0	201,0	220,8	181,8	163,0	163,2	180,9	185,3	196,9
UVAS BRANCAS DE MESA	KG	(a)	(a)	(a)	(a)	(a)	(a)	244,2	222,4	218,8	255,2	(a)	(a)
CARNE DE 1º SEM OSSO - VACA	KG	1 577,8	1 570,7	1 544,4	1 574,1	1 577,7	1 555,0	1 558,3	1 569,4	1 565,6	1 568,3	1 574,4	1 576,9
CARNE DE 2º SEM OSSO - VACA	KG	1 196,7	1 210,2	1 205,5	1 194,0	1 186,9	1 187,4	1 170,9	1 172,2	1 181,5	1 189,6	1 206,5	1 195,1
FIAMBRE TIPO INGLÊS AVULSO	KG	1 556,9	1 528,0	1 553,2	1 552,9	1 531,4	1 556,5	1 574,7	1 570,8	1 576,8	1 572,7	1 576,9	1 573,7
FRANGO MORTO LIMPO	KG	347,7	347,5	386,4	378,4	377,7	356,2	344,5	426,5	410,8	402,2	382,1	353,3
PESCADA DO ALTO INTEIRA FRESCA	KG	1 944,3	1 816,1	1 792,4	1 882,5	1 672,2	1 747,2	1 775,3	1 723,0	1 836,5	1 781,1	1 719,3	1 752,3
SARDINHA FRESCA	KG	325,0	353,3	326,6	342,9	335,7	380,1	375,8	418,3	366,6	362,5	367,7	354,0
BACALHAU CORRENTE	KG	988,5	968,7	961,3	953,5	946,8	954,4	944,2	939,5	933,5	939,5	944,6	929,6
LEITE DO DIA EM SACO DE PLÁSTICO	L	112,3	112,0	111,4	112,8	111,1	111,4	112,6	111,8	111,9	112,2	112,7	112,9
QUEIJO FLAMENGO NACIONAL	KG	1 351,0	1 377,9	1 383,7	1 394,9	1 375,8	1 390,9	1 392,0	1 393,7	1 399,1	1 396,7	1 430,6	1 420,3
AZEITE FINO EMB (1 a 1,5)	L	605,2	612,6	664,2	701,9	713,7	720,8	733,2	741,7	748,0	771,5	789,5	804,9
MANTEIGA COM SAL	KG	1 189,2	1 192,3	1 199,5	1 201,0	1 193,9	1 205,4	1 206,3	1 213,0	1 220,2	1 211,3	1 213,9	1 209,0
MARGARINA USO CULINÁRIO	KG	389,3	394,4	400,2	405,4	405,8	408,9	401,8	399,8	394,5	392,4	390,1	392,5
CAFÉ MOÍDO EMBALADO	KG	1 908,3	1 978,3	2 044,1	2 053,6	2 083,8	2 023,8	2 036,9	2 038,0	2 030,1	2 083,1	2 105,4	2 080,1
CHÁ PRETO EMBALADO	KG	2 143,1	2 210,0	2 276,9	2 274,6	2 295,3	2 331,1	2 313,4	2 311,3	2 322,8	2 323,1	2 310,0	2 313,0
VINHO MESA MADURO TINTO	L	178,4	177,7	182,7	181,5	181,9	182,2	181,3	180,7	179,4	184,4	183,3	181,8
VINHO MADURO BRANCO	L	177,0	176,9	184,1	184,1	180,0	182,8	187,5	182,1	186,9	187,7	186,7	184,4
CERVEJA BRANCA	L	167,3	168,1	169,1	168,8	170,1	170,3	171,5	169,2	175,0	174,0	172,3	174,5

Fonte: INE - Índice de Preços no Consumidor, 1995. Ver metodologia do Índice de Preços no Consumidor  
(a) Produto sazonal, não observado.

## II. 13.2 - Preços Médios de Alguns Produtos na Cidade de Lisboa em 1995

Produtos	Unid	Janeiro	Fevereiro	Março	Abril	Maió	Junho	Julho	Agosto	Setembro	Outubro	Novembro	Dezembro
		Esc											
1	2	3	4	5	6	7	8	9	10	11	12	13	14
BATATA FRESCA	KG	118,5	125,5	125,6	130,9	101,8	81,8	69,4	71,9	63,6	63,3	63,5	64,8
FEIJÃO CATARINO	KG	270,0	266,8	274,0	260,1	256,9	257,7	254,9	238,5	238,4	235,1	216,4	216,2
GRÃO DE BICO	KG	299,8	303,9	309,8	295,6	300,2	281,0	280,4	265,6	264,6	255,8	273,0	258,6
ALFACE	KG	327,9	270,2	260,0	212,4	192,0	175,7	205,7	276,4	281,7	223,2	233,8	406,5
CEBOLA	KG	133,7	144,3	169,4	173,4	126,7	114,7	70,5	69,2	65,8	69,2	69,2	77,5
CENOURAS	KG	106,1	96,6	95,8	101,1	93,5	95,8	91,2	93,7	95,3	91,5	91,8	97,0
COUVE PORTUGUESA	KG	161,0	122,2	126,3	129,9	109,0	138,2	147,8	191,5	231,7	154,3	163,0	201,2
TOMATE FRESCO	KG	212,4	209,4	260,7	255,8	208,0	168,8	142,6	140,4	200,0	189,8	173,5	241,2
BANANAS	KG	238,7	248,4	254,0	254,0	255,5	228,8	209,7	201,2	228,5	230,7	230,0	229,6
LARANJAS	KG	140,4	149,8	152,6	164,2	179,2	168,1	171,6	182,6	174,5	195,8	177,9	173,2
MAÇÃS E PEROS	KG	210,9	186,0	199,8	211,2	232,5	221,2	221,5	234,5	220,1	206,0	212,2	211,8
PÊRAS	KG	152,4	180,5	183,1	195,4	191,6	213,1	186,1	185,9	170,8	195,4	197,4	210,7
UVAS BRANCAS DE MESA	KG	(a)	(a)	(a)	(a)	(a)	(a)	278,1	242,5	229,8	283,5	(a)	(a)
CARNE DE 1ª SEM OSSO - VACA	KG	1 617,2	1 596,1	1 546,4	1 593,4	1 616,1	1 614,3	1 604,2	1 621,0	1 589,4	1 615,2	1 599,2	1 605,0
CARNE DE 2ª SEM OSSO - VACA	KG	1 190,2	1 170,2	1 197,4	1 169,8	1 159,0	1 175,0	1 137,0	1 133,8	1 139,2	1 160,4	1 189,2	1 159,2
FIAMBRE TIPO INGLÊS AVULSO	KG	1 612,8	1 593,6	1 642,6	1 659,0	1 637,2	1 684,0	1 669,2	1 632,0	1 654,8	1 634,4	1 635,8	1 608,0
PESCADA DO ALTO INTEIRA FRESCA	KG	1 939,7	1 685,3	1 682,0	1 829,0	1 500,3	1 684,3	1 726,0	1 585,4	1 749,7	1 803,7	1 608,3	1 753,7
SARDINHA FRESCA	KG	326,3	392,3	321,7	361,7	348,7	396,7	406,7	455,3	353,3	337,0	373,3	333,3
BACALHAU CORRENTE	KG	991,0	986,5	965,0	962,0	945,6	964,8	939,6	933,3	930,4	938,6	953,2	928,0
LEITE DO DIA EM SACO DE PLÁSTICO	L	113,4	111,9	111,2	113,6	110,5	110,8	111,5	110,5	110,1	110,6	111,2	110,6
QUEIJO FLAMENGO NACIONAL	KG	1 326,1	1 365,4	1 386,1	1 387,5	1 352,4	1 409,2	1 405,2	1 374,9	1 403,3	1 418,4	1 444,7	1 438,6
AZEITE FINO EMB. (1 a 1,5)	L	620,7	616,5	667,9	708,4	714,5	719,6	726,8	743,8	750,9	756,7	776,1	796,9
MANTEIGA COM SAL	KG	1 220,2	1 218,8	1 235,4	1 244,8	1 223,8	1 239,4	1 241,6	1 246,2	1 262,8	1 246,2	1 247,8	1 247,8
MARGARINA USO CULINÁRIO	KG	390,8	401,2	407,6	409,6	413,4	416,2	406,2	406,2	387,8	387,0	384,6	391,0
CAFÉ MÓIDO EMBALADO	KG	1 897,4	1 964,0	2 113,2	2 109,2	2 208,0	2 105,6	2 114,0	2 132,4	2 091,6	2 148,8	2 267,2	2 190,0
CHÁ PRETO EMBALADO	KG	2 069,1	2 173,4	2 303,3	2 293,0	2 298,0	2 370,0	2 351,4	2 346,4	2 365,0	2 335,0	2 355,0	2 322,2
VINHO MESA MADURO TINTO	L	186,0	179,2	188,2	185,3	191,8	191,7	185,1	188,5	184,3	190,5	186,8	186,6
VINHO MADURO BRANCO	L	181,1	172,5	189,9	189,4	186,1	190,0	195,7	193,9	197,7	197,2	197,9	193,4
CERVEJA BRANCA	L	173,3	172,3	174,2	172,8	173,4	176,6	175,6	172,0	180,4	184,4	176,5	180,0

Fonte: INE, Índice de Preços do Consumidor, 1995. Ver metodologia do Índice de Preços do Consumidor.

(a) Produto sazonal, não observado

**II.13.3 - Índices de Preços no Consumidor na Região de Lisboa e Vale do Tejo e Continente em 1995**

CLASSES	NUTS	Meses											
		Janeiro	Fevereiro	Março	Abril	Maió	Junho	Julho	Agosto	Setem- bro	Outu- bro	Novem- bro	Dezem- bro
1		2	3	4	5	6	7	8	9	10	11	12	13
<b>Alimentação e Bebidas</b>													
Índice Mensal	Continente	119,3	119,7	120,5	121,0	120,2	119,0	118,8	119,9	119,8	120,2	120,3	120,1
	Região L. V T	120,5	120,5	121,0	121,8	120,9	120,2	120,1	120,9	120,8	121,3	121,4	121,1
<b>Vestuário e Calçado</b>													
Índice Mensal	Continente	126,4	126,3	126,4	126,5	126,7	126,8	127,0	126,8	127,2	127,2	127,8	128,1
	Região L. V T	127,2	127,3	127,4	127,2	126,8	126,8	127,0	126,4	126,7	126,3	126,1	126,4
<b>Conforto da Habitação</b>													
Índice Mensal	Continente	122,9	124,3	124,6	125,3	125,4	125,6	125,6	125,7	125,8	126,0	126,3	126,4
	Região L. V T	124,8	127,2	127,7	128,2	128,4	128,7	128,5	128,5	128,6	128,6	129,0	129,1
<b>Saúde</b>													
Índice Mensal	Continente	145,7	147,5	148,6	149,4	150,4	150,8	151,5	152,2	152,7	153,2	153,6	153,8
	Região L. V T	149,7	152,8	154,2	154,8	156,6	156,8	157,2	158,3	158,5	158,8	159,3	159,5
<b>Transportes e Comunicações</b>													
Índice Mensal	Continente	131,9	133,4	134,0	134,5	135,3	135,8	135,9	135,8	136,3	136,6	136,4	136,5
	Região L. V T	131,1	133,6	134,0	134,4	135,5	135,7	135,7	135,9	136,0	136,4	136,1	136,1
<b>E ensino, Cultura e Distração</b>													
Índice Mensal	Continente	133,6	134,2	134,4	134,6	134,7	134,9	135,4	136,8	137,7	141,1	142,2	137,8
	Região L. V T	137,1	137,9	138,0	138,2	138,4	138,6	139,4	139,7	140,2	142,8	144,1	141,8
<b>Tabaco e Despesas do Fumador</b>													
Índice Mensal	Continente	143,2	143,2	146,6	151,4	151,6	151,6	151,6	151,6	151,6	151,6	151,6	151,6
	Região L. V T	143,4	143,4	151,7	151,7	151,7	151,8	151,8	151,8	151,8	151,8	151,8	151,8
<b>Outros Bens e Serviços</b>													
Índice Mensal	Continente	134,3	135,3	135,7	136,5	137,7	137,9	139,0	140,3	140,9	141,2	140,8	140,8
	Região L. V T	135,2	137,4	137,8	138,5	141,0	140,9	141,8	143,5	144,0	144,0	143,3	143,5
<b>Total, excluindo Habitação</b>													
Índice Mensal	Continente	125,3	126,1	126,7	127,2	127,1	126,8	126,8	127,4	127,6	128,1	128,2	128,0
	Região L. V T	126,8	127,8	128,4	128,9	128,9	128,7	128,8	129,2	129,3	129,7	129,8	129,6

Fonte: INE, Índice de Preços no Consumidor, 1995. Ver metodologia do Índice de Preços do Consumidor



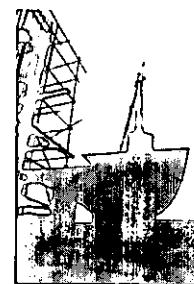

## CAPÍTULO 14

# FINANÇAS AUTÁRQUICAS



**II.14.1 - Receitas das Câmaras Municipais em 1994**

NUTS  CONCELHOS	Receitas das Câmaras Municipais										
	Receitas Correntes						Receitas de Capital				Total de Receitas
	Imposto sobre Veículos Automóveis	Imposto de Sisa	Contribuição Autárquica	Outras Receitas Correntes	Fundo de Equilíbrio Financeiro Corrente	Total de Receitas Correntes	Empréstimos	Outras Receitas de Capital	Fundo de Equilíbrio Financeiro de Capital	Total de Receitas de Capital	
	1	2	3	4	5	6	7	8	9	10	11
1 000 Esc.											
<b>Lisboa e Vale do Tejo</b>	<b>3 606 454</b>	<b>26 999 311</b>	<b>20 906 759</b>	<b>88 721 955</b>	<b>22 633 778</b>	<b>140 234 479</b>	<b>19 549 807</b>	<b>43 693 069</b>	<b>19 130 571</b>	<b>63 242 876</b>	<b>203 477 355</b>
Oeste	241 297	1 661 910	1 866 038	9 238 251	4 118 333	13 007 496	2 410 845	5 397 495	2 943 672	7 808 340	20 815 836
Alcochete	41 527	174 804	222 876	974 610	578 797	1 413 817	55 000	541 939	411 521	596 959	2 010 776
Alenquer	22 677	210 474	143 476	854 477	765 381	1 211 104	53 500	667 763	254 959	721 263	1 952 367
Arruda dos Vinhos	5 624	25 973	19 581	327 730	170 532	398 908	4 000	173 179	118 955	177 179	576 087
Bombarral	-	45 030	49 556	353 170	181 636	447 756	75 000	276 914	185 944	351 914	799 670
Cadaçal	7 070	18 554	27 452	390 256	234 479	443 332	14 200	175 247	164 208	189 447	632 779
Caldas da Rainha	37 349	238 264	210 322	717 241	457 670	1 233 176	140 000	766 001	321 820	906 001	2 139 177
Lousinhã	13 712	86 624	90 080	538 266	265 755	728 702	728 033	268 996	185 442	997 029	1 725 731
Mafra	35 191	324 729	360 692	2 245 869	431 635	2 966 481	225 000	620 352	301 192	845 352	3 811 833
Nazare	10 169	61 570	127 289	352 919	196 558	551 947	129 200	283 120	117 156	412 320	964 267
Óbidos	5 893	37 415	49 532	356 670	192 080	449 510	7 100	191 001	134 052	398 101	847 611
Peniche	9 293	103 978	143 666	585 274	272 318	842 211	195 000	511 148	190 022	706 148	1 548 359
Sobral Monte Agraço	5 031	59 141	32 302	266 837	152 264	363 401	-	140 839	106 248	140 839	504 240
Torres Vedras	47 741	275 354	339 124	1 274 932	619 228	1 937 151	784 812	580 976	432 093	1 365 788	3 302 919
<b>Grande Lisboa</b>	<b>2 688 674</b>	<b>19 269 539</b>	<b>14 742 156</b>	<b>52 490 675</b>	<b>6 998 899</b>	<b>89 191 044</b>	<b>11 719 550</b>	<b>19 217 972</b>	<b>8 007 372</b>	<b>30 937 522</b>	<b>120 428 566</b>
Amadora	168 408	1 001 555	908 917	2 164 285	1 082 142	4 303 165	106 900	1 113 192	755 250	1 220 092	5 523 257
Cascais	206 824	2 144 849	1 528 942	2 110 291	890 566	6 190 906	577 000	1 761 128	621 430	2 338 128	8 529 034
Lisboa	1 497 885	8 297 835	6 515 699	36 148 917	-	52 460 336	5 529 467	8 314 938	3 124 032	13 844 405	66 304 741
Loures	269 900	1 527 913	2 435 213	3 671 966	1 825 987	7 904 992	465 200	3 232 437	1 273 723	3 697 637	11 602 629
Oeiras	194 831	2 229 341	1 279 481	3 257 222	897 949	6 960 875	4 597 646	2 367 308	626 582	6 964 954	13 925 829
Sintra	261 734	3 155 078	1 445 451	3 234 567	1 581 680	8 096 830	133 337	1 610 213	1 103 684	1 743 550	9 840 390
Vila Franca de Xira	89 092	712 968	568 453	1 903 427	720 375	3 273 940	310 000	818 756	502 671	1 128 756	4 402 686
<b>Península de Setúbal</b>	<b>407 199</b>	<b>4 450 806</b>	<b>2 854 308</b>	<b>14 985 009</b>	<b>4 896 811</b>	<b>22 697 322</b>	<b>2 770 059</b>	<b>10 622 836</b>	<b>3 416 961</b>	<b>13 392 895</b>	<b>36 090 217</b>
Alcochete	6 715	95 876	35 726	373 616	182 334	511 933	44 500	469 345	127 231	513 845	1 025 778
Almada	140 884	1 342 955	853 713	2 835 006	999 284	5 152 558	112 018	1 667 042	697 294	1 779 040	6 931 638
Barcelos	61 137	246 317	332 513	1 714 342	611 166	2 354 309	317 382	765 918	426 468	1 083 300	3 437 609
Moita	37 061	224 455	199 154	1 268 079	482 429	1 728 949	156 000	879 170	336 637	1 035 170	2 764 119
Montijo	-	270 093	192 120	777 856	408 532	1 240 069	288 286	781 982	285 070	1 070 268	2 310 337
Palmeira	30 471	421 620	239 015	1 301 139	503 852	1 992 245	190 840	1 477 052	351 584	1 667 892	3 660 137
Serval	108 937	940 997	687 071	3 061 220	717 607	4 798 225	600 000	724 566	500 741	1 324 566	6 122 791
Sesimbra	21 994	273 709	310 921	916 295	263 500	1 522 919	-	1 090 959	183 868	1 090 959	2 613 828
Setúbal	-	644 784	3 875	2 757 456	728 107	3 396 115	1 061 033	2 766 802	508 068	3 827 835	7 223 350
<b>Médio Tejo</b>	<b>120 559</b>	<b>648 962</b>	<b>691 309</b>	<b>6 111 069</b>	<b>3 334 677</b>	<b>7 571 899</b>	<b>1 592 710</b>	<b>4 697 640</b>	<b>2 327 076</b>	<b>6 290 350</b>	<b>13 862 249</b>
Abrantes	-	100 148	121 607	1 056 665	582 687	1 278 420	314 483	748 445	406 595	1 162 928	2 441 348
Alcanena	11 315	56 593	71 110	644 113	267 127	783 131	145 000	548 433	186 399	693 433	1 476 564
Constância	2 071	1 889	9 041	207 006	142 481	220 007	-	198 055	99 422	198 055	418 062
Entroncamento	13 394	90 590	63 190	332 874	163 782	500 048	65 800	152 686	114 287	218 486	718 534
Ferreira do Alentejo	4 927	18 134	26 335	132 756	220 922	362 152	48 700	458 392	154 158	507 092	869 244
Gavião	1 851	3 331	4 910	258 292	189 510	268 386	-	175 527	132 193	175 527	443 913
Ourém	25 734	116 470	105 332	1 077 272	530 777	1 324 808	280 000	737 686	370 373	1 017 686	2 342 494
Nardoul	-	2 244	8 461	234 093	170 038	244 798	550	225 929	118 651	226 479	471 277
Tomar	32 264	131 536	162 717	932 658	489 519	1 259 175	300 000	884 474	341 465	1 184 474	2 443 649
Torres Novas	23 948	107 487	106 763	835 450	427 594	1 073 648	224 904	431 466	298 269	656 370	1 730 018
V. Nova da Barquinha	5 055	20 538	11 843	219 890	150 240	257 326	113 273	136 547	105 264	249 820	507 146
<b>Lexria do Tejo</b>	<b>148 725</b>	<b>968 094</b>	<b>752 948</b>	<b>5 896 951</b>	<b>3 285 058</b>	<b>7 766 710</b>	<b>1 056 643</b>	<b>3 757 126</b>	<b>2 435 490</b>	<b>4 813 769</b>	<b>12 580 487</b>
Almceirim	12 539	47 847	52 928	508 698	272 795	622 012	101 148	300 580	189 191	401 698	1 023 710
Alpiarça	3 397	-	13 115	255 821	139 927	272 333	-	148 052	97 641	148 052	420 385
Azambuja	12 787	100 133	62 093	525 380	262 365	700 393	-	305 879	183 522	305 879	1 006 272
Benavente	13 835	343 108	85 935	447 525	261 472	890 403	-	357 818	182 454	357 818	1 248 221
Cartaxo	15 516	58 236	73 555	460 266	261 576	607 573	300 707	243 344	182 525	544 051	1 151 624
Charnusca	4 591	30 116	21 236	410 811	327 293	466 754	-	262 277	228 383	262 277	729 031
Coruche	12 887	34 529	40 909	781 924	443 957	870 249	140 000	377 784	309 685	517 784	1 388 033
Golegã	3 082	19 623	32 922	204 540	142 007	240 167	10 900	122 716	99 393	133 616	373 783
Rio Maior	13 187	101 025	85 708	599 428	299 057	799 348	184 565	441 552	352 841	626 117	1 425 465
Salvaterra de Magos	10 704	44 957	45 988	459 962	245 769	561 641	83 000	180 447	171 495	263 447	825 058
Santarém	46 200	188 520	258 559	1 242 596	628 640	1 735 875	236 323	1 016 707	438 360	1 253 030	2 988 905

Fonte: Câmaras Municipais da Região de Lisboa e Vale do Tejo

**II.14.2 - Despesas das Câmaras Municipais em 1994**

NUTS  CONCELHOS	Despesas das Câmaras Municipais									
	Despesas Correntes					Despesas de Capital				Total de Despesas
	Despesas com Pessoal	Transferências Correntes para Freguesias	Encargos Financeiros	Outras Despesas Correntes	Total de Despesas Correntes	Transferências de Capital para Freguesias	Total de Investimentos	Outras Despesas de Capital	Total de Despesas de Capital	
1	2	3	4	5	6	7	8	9	10	11
Lisboa e Vale do Tejo	54 771 950	5 784 711	5 373 762	56 526 993	122 457 416	2 258 841	63 027 369	4 335 302	69 621 512	192 078 928
Oeste	4 556 852	634 582	863 206	5 474 606	11 529 246	124 797	5 573 826	466 536	6 165 159	17 694 405
Alcobaça	436 809	67 057	73 893	857 803	1 435 562	37 909	516 980	13 500	568 389	2 003 951
Alenquer	509 130	57 699	62 948	518 225	1 148 002	14 508	782 104	8 000	804 612	1 952 614
Arruda dos Vinhos	179 747	19 330	20 193	267 142	486 412	2 447	58 701	3 000	64 148	550 560
Bombarral	215 549	19 708	47 100	187 134	469 491	500	288 721	940	290 161	759 652
Cadaval	222 697	33 000	44 667	187 508	487 872	2 000	122 168	2 652	126 820	614 692
Caldas da Rainha	405 178	58 242	89 153	584 329	1 136 902	33 317	817 552	31 453	882 322	2 019 224
Lousinhã	260 714	28 420	50 988	257 037	597 159	20 000	335 183	14 932	370 115	967 274
Mafra	626 256	109 929	79 566	845 517	1 659 268	2 300	998 611	11 604	1 012 515	2 671 783
Nazaré	264 606	30 749	56 966	187 164	539 485	-	365 307	-	365 307	904 792
Óbidos	143 893	22 173	24 160	223 563	413 789	1 608	367 916	54 224	423 748	837 537
Peniche	437 601	45 649	55 925	468 098	1 007 273	2 553	315 735	126 797	445 085	1 452 358
Sobral Monte Agraço	122 322	17 361	11 945	192 330	343 958	7 655	122 808	19 546	150 009	493 967
Torres Vedras	732 350	125 265	245 702	708 756	1 804 073	-	482 040	179 888	661 928	2 466 001
Grande Lisboa	32 628 601	3 751 426	2 586 274	34 026 460	72 992 761	1 381 414	37 830 384	2 717 913	41 929 711	114 922 472
Amadora	1 759 103	394 698	59 883	1 739 785	3 953 469	-	1 398 781	31 372	1 430 153	5 383 622
Cascais	2 582 191	97 122	70 132	2 622 223	5 371 668	117 746	2 209 018	419 607	2 746 371	8 118 039
Lisboa	19 997 040	1 744 109	1 233 727	18 467 150	41 442 026	449 004	22 013 565	1 017 864	23 480 433	64 922 459
Loures	2 516 478	64 087	309 191	1 670 208	7 140 164	424 333	3 034 206	346 626	3 805 165	10 945 329
Oeiras	1 955 685	248 836	684 217	3 213 196	6 101 934	608	5 990 878	267 007	6 258 493	12 360 427
Sintra	2 724 367	291 049	179 407	2 869 777	6 064 600	216 687	2 079 446	485 022	2 781 155	8 845 755
Vila Franca de Xira	1 093 737	331 525	49 517	1 444 121	2 918 900	173 036	1 104 490	150 415	1 427 941	4 346 841
Península de Setúbal	10 456 369	541 278	1 083 397	9 594 641	21 675 685	400 539	11 198 298	918 266	12 517 103	34 192 788
Alcochete	341 319	30 688	27 884	272 101	641 992	-	277 611	11 822	289 433	931 425
Almada	2 048 202	7 100	142 863	2 398 552	4 596 717	1 224	2 122 534	190 362	2 314 120	6 910 837
Barreiro	1 193 628	61 565	153 297	888 222	2 296 712	99 467	449 955	167 368	716 790	3 013 502
Moita	897 681	48 051	28 465	657 068	1 611 265	54 502	1 004 809	25 771	1 085 082	2 716 347
Montijo	757 545	-	120 487	638 332	1 516 364	89 760	157 715	-	247 475	1 763 839
Palmela	733 452	116 333	46 344	991 648	1 887 777	18 479	1 820 680	70 694	1 909 853	3 797 630
Seixal	1 654 184	123 936	67 422	1 638 590	3 484 132	133 502	2 031 597	256 347	2 421 446	5 905 578
Sesimbra	889 876	32 955	52 486	571 693	1 547 010	-	943 275	27 825	971 100	2 518 110
Setúbal	1 970 482	120 650	444 149	1 538 435	4 073 716	3 605	2 390 122	168 077	2 561 804	6 635 520
Médio Tejo	3 279 275	477 891	547 404	3 879 743	8 184 313	43 085	5 043 528	31 906	5 118 519	13 302 832
Abrantes	523 208	106 078	103 206	647 064	1 379 556	-	892 272	-	892 272	2 271 828
Alcanena	228 695	54 176	69 907	396 020	748 798	5 510	647 187	8 854	661 551	1 410 349
Constância	121 067	-	6 645	117 826	245 538	-	126 298	6 951	133 249	378 787
Entroncamento	289 437	16 521	16 242	189 041	511 241	-	177 236	5 000	182 236	693 477
Ferreira do Zêzere	111 312	32 980	38 738	194 182	377 212	15 425	421 500	-	476 925	814 137
Gavião	162 692	20 042	8 999	148 763	340 496	-	92 613	2 500	95 113	435 609
Ourém	406 008	75 532	83 658	660 525	1 225 723	-	1 057 431	-	1 057 431	2 283 154
Sardoal	154 206	17 125	8 982	139 850	320 363	-	162 230	-	162 230	482 593
Tomar	633 924	74 384	101 667	681 988	1 491 963	19 550	875 741	-	895 291	2 387 254
Torres Novas	497 787	75 379	82 872	583 161	1 239 399	2 600	454 660	200	457 460	1 696 659
V. Nova da Barquinha	150 939	5 474	26 488	121 323	304 224	-	136 360	8 401	144 761	448 985
Lezíria do Tejo	3 850 853	379 534	293 481	3 551 543	8 075 411	309 006	3 381 333	200 681	3 891 020	11 966 431
Almeirim	384 691	29 015	24 057	233 339	673 102	17 059	304 190	2 366	321 615	994 717
Alpiarça	187 568	4 800	-	156 845	349 213	-	82 746	-	82 746	431 959
Azambuja	323 055	2 283	16 495	365 697	707 530	4 726	363 180	2 958	370 864	1 078 394
Benavente	446 899	27 704	20 123	338 050	832 776	33 415	265 788	88 848	388 051	1 220 827
Cartaxo	320 755	33 951	49 385	272 749	676 840	-	179 726	462	180 188	857 028
Chamusca	178 856	52 195	12 034	214 059	457 144	-	254 036	7 390	261 426	718 570
Coruche	480 477	65 023	2 213	412 908	960 621	-	311 614	15 968	327 582	1 288 203
Golegã	186 251	11 746	9 106	62 955	270 058	-	97 127	3 313	100 440	370 498
Rio Maior	367 842	61 617	75 572	322 242	827 273	7 201	535 932	4 024	547 157	1 374 430
Salvaterra de Magos	284 997	25 230	1 802	277 511	589 540	23 639	52 419	-	76 058	665 598
Santarém	689 462	65 970	82 694	895 188	1 733 314	222 966	934 575	75 352	1 232 893	2 966 207

Fonte: Câmaras Municipais da Região de Lisboa e Vale do Tejo.



### **PARTE III**

---

## **INDICADORES SOCIAIS**



## NOTAS EXPLICATIVAS



Nesta parte do Anuário regional procurou-se, com base na informação publicada e disponível não publicada fazer, tanto quanto possível, uma caracterização social da Região de Lisboa e Vale do Tejo nas múltiplas vertentes (saúde, educação, segurança social, cultura, justiça e outras).

## ALGUNS CONCEITOS UTILIZADOS

**Abastecimento de Água:** um sistema de abastecimento de água é entendido como sendo um conjunto de órgãos interligados que, no seu todo, tem uma função colocar água em casa do consumidor, em boa quantidade e boa qualidade. Na sua forma completa, um sistema de abastecimento de água é composto pelos seguintes órgãos: captação, estação elevatória, adutora, reservatório, adutora para a distribuição e rede de distribuição.

**Acidente de Trabalho:** é o acidente que se verifica no local e no tempo de trabalho e produza directa ou indirectamente lesão corporal, perturbação funcional ou doença de que resulte a morte ou redução da capacidade de trabalho ou de ganho.

Considera-se também acidente de trabalho o ocorrido:

- a) fora do local ou do tempo de trabalho, quando verificado na execução de serviços determinados pela entidade patronal;
- b) na ida para o local de trabalho ou no regresso deste, quando for utilizado meio de transporte fornecido pela entidade patronal, ou quando o acidente seja consequência de particular perigo de percurso normal ou de outras circunstâncias que tenham agravado o risco do mesmo percurso;
- c) na execução de serviços espontaneamente prestados e de que possa resultar proveito económico para a entidade patronal;

**Actividades de Gestão e Protecção do Ambiente:** qualquer actividade que vise manter ou restabelecer pela prevenção, a limpeza do meio ambiente. Incluem-se igualmente, as actividades visando a conservação das espécies selvagens e do seu "habitat", a conservação dos "sítios", assim como, as actividades de investigação e desenvolvimento, de controle e análise das condições ecológicas.

**Agente de Ensino:** todo aquele que se ocupa directamente da educação de alunos, qualquer que seja a sua formação académica ou categoria profissional, excluindo, portanto, todo o pessoal ligado ao estabelecimento de ensino que não leccione qualquer matéria.

**Alojamento:** é o local distinto e independente que, pelo modo como foi construído, reconstruído, ampliado ou transformado, se destina à habitação humana e, no momento censitário, não está a ser utilizado

totalmente para outros fins; ou qualquer outro local que, no momento censitário, estivesse a ser utilizado como residência de pessoas. Distinto significa que é cercado por paredes de tipo clássico ou de outro tipo, que é coberto e permite que um indivíduo ou grupo de indivíduos possa dormir, preparar refeições e abrigar-se das intempéries, separados de outros membros da colectividade. Independente significa que os seus ocupantes não têm que atravessar outras unidades de alojamento para entrar ou sair da unidade de alojamento onde habitam.

**Biblioteca:** toda a colecção organizada de documentos, quer sejam impressos ou gráficos, quer sejam audiovisuais, microfomas, etc., assim como as estruturas e serviços que permitam a conservação dos documentos, com fins de informação, investigação, educação e recreio, pelos utilizadores.

**Camas por 1 000 Habitantes:** número total de camas (lotações praticadas) de hospitais - internamento geral - e de centros de saúde - total de camas - por 1 000 habitantes residentes no país [ (número de camas/população residente) x 1 000 ] .

**Captação:** local onde são captadas as águas municipais para abastecimento.

**Centro de Saúde:** estabelecimento de saúde, oficial, integrado, polivalente e dinâmico, prestador de cuidados de saúde primários, que visa a promoção e vigilância da saúde, a prevenção, o diagnóstico e o tratamento da doença, dirigindo globalmente a sua acção ao indivíduo, à família e à comunidade. Pode ser dotado de serviço de internamento.

**Domínio "Investigação e Desenvolvimento":** consideram-se as actividades de investigação e desenvolvimento correspondentes a trabalhos criativos, empreendidos sistematicamente com o objectivo de aumentar o stock de conhecimentos humanos, visando a implementação de novas aplicações na área do ambiente.

**Domínio "Protecção da Biodiversidade e Paisagens":** compreende as actividades relativas à protecção dos ecossistemas e do "habitat", essenciais ao bem-estar da fauna e da flora, a protecção das paisagens pelo seu valor estético, assim como, a preservação dos sítios naturais protegidos por lei. Incluem-se igualmente, as actividades de protecção visando a conservação das espécies ameaçadas da fauna e da flora, assim como, as actividades de protecção e gestão da floresta, actividades visando introduzir espécies da fauna e flora em vias de extinção ou renovação de espécies ameaçadas de extinção, remodelação de paisagens afectadas, para reforçar as suas funções naturais ou acrescentar o seu valor estético. São igualmente compreendidas, as despesas de reabilitação de minas ou de carreiros abandonados, actividades de restauração e limpeza dos sítios aquáticos, eliminação de ácidos e de agentes de eutrofização, e limpeza da poluição em sítios aquáticos.

**Domínio "Protecção da Qualidade do Ar e do Clima":** consideram-se as modificações nos processos de produção, as actividades ligadas à construção, manutenção e reparação de instalações, cujo principal objectivo é o de reduzir a poluição atmosférica, assim como, as actividades de mediação e controle das emissões de gases que afectam a camada de ozono. Incluem-se igualmente, os equipamentos para eliminar/reduzir partículas ou substâncias, que poluem a atmosfera provenientes da combustão do fuel, tais como: filtros, material de despoiramento e outras técnicas, assim como, as actividades que aumentem a dispersão dos gases, por forma a reduzir a concentração de poluentes atmosféricos.

**Domínio "Protecção contra as Radiações":** compreende as actividades visando reduzir ou eliminar os efeitos nefastos das radiações emitidas, por um qualquer emissor, à excepção das centrais nucleares e das instalações militares. Excluem-se as medidas tomadas em locais de trabalho.

**Domínio "Protecção do Recurso Água":** consideram-se as modificações nos processos, destinados a reduzir a poluição da água. Incluem-se igualmente, os sistemas de colectores,

canalizações, condutas e bombas destinadas a evacuar as águas residuais desde o seu ponto de produção até à estação de tratamento, ou até ao ponto onde são evacuadas, assim como, o tratamento das águas de arrefecimento.

**Domínio "Gestão dos Resíduos"**: consideram-se as modificações nos processos de produção, adaptação de instalações ou de processos, destinados a reduzir a poluição do ambiente através dos resíduos. Incluem-se igualmente, as actividades de recolha dos resíduos pelos serviços municipais ou organismos similares, seja por empresas do sector público ou privado, empresas especializadas ou pela administração pública, assim como, o transporte de resíduos para os centros de tratamento ou de eliminação. A recolha dos resíduos municipais pode ser selectiva (efectuado de uma maneira específica, para um dado produto), ou indiferenciada (cobrindo todos os resíduos), não incluindo os serviços de limpeza (desentulho) no período de Inverno. Consideram-se igualmente, as actividades de eliminação de resíduos tóxicos (físico-químicos, térmicos, incineração, tratamento biológico ou qualquer outro tipo de tratamento).

**Domínio "Protecção contra o Ruído e Vibrações" (excepto protecção dos lugares de trabalho)**: compreende as actividades de redução de emissões de ruído ou vibrações na fonte, cujo principal objectivo é o de proteger pessoas e estruturas de betão armado. Excluem-se, os lugares de trabalho, assim como, a demolição de unidades residentes, por questões de ruído ou vibrações. Incluem-se ainda as actividades relativas às instalações anti-ruído: ecrãs, terraplanagens, tapumes, janelas anti-ruído, revestimentos das auto-estradas ou dos caminhos de ferro urbanos.

**Domínio "Protecção dos Solos e Águas Subterrâneas"**: compreende as actividades de protecção do ambiente, implicando a construção, manutenção e exploração de instalações de descontaminação de solos poluídos, purificação de águas subterrâneas, assim como, a protecção contra infiltrações poluentes nas águas subterrâneas. Incluem-se igualmente, as actividades directamente ligadas à estanquicidade dos solos de fábricas, instalações de captações de derramamento de poluentes, de fugas, e reforço das instalações de armazenamento e transporte de produtos poluentes, assim como, o tratamento das lamas resultantes de drenagem.

**Domínio "Outras Actividades de Protecção do Ambiente"**: compreende as actividades de administração geral e orientação, virada para o suporte das decisões tomadas no quadro das actividades de protecção do ambiente, quer seja por unidades públicas ou privadas. Incluem-se igualmente, as actividades cujo principal objectivo é assegurar, formar ou divulgar, no quadro de organismos especializados, informação em gestão e protecção do ambiente. São excluídas as actividades do sistema educativo geral.

**Educação Pré-Escolar**: educação ministrada às crianças de 3 e mais anos que não atingiram ainda a idade escolar obrigatória.

**Educadores de Infância**: Docentes certificados para a docência na educação pré-escolar (educação não escolar precedendo o ensino básico).

**Ensino Básico (1º Ciclo)**: inclui o ensino primário (do 1º ao 4º ano de escolaridade).

**Ensino Básico (2º e 3º Ciclos)**: inclui o ensino preparatório (5º e 6º anos de escolaridade) e o ensino secundário unificado (7º, 8º e 9º anos de escolaridade).

**Ensino Profissional e Artístico**: ensinos com o fim único de preparação para determinada profissão.

**Ensino Secundário**: o 2º e 3º ciclos correspondem respectivamente ao ensino secundário complementar (10º e 11º anos de escolaridade), o 12º ano de escolaridade, o ensino secundário liceal e o ensino secundário técnico - profissional..

**Ensino Superior**: inclui o ensino que exige como condição mínima de admissão o aproveitamento no 12º ano de escolaridade.

**Ensino Superior Público Politécnico**: todos os cursos ministrados nos estabelecimentos de ensino politécnico, incluindo os cursos das Escolas Superiores de Educação integradas nos Institutos Superiores Politécnicos.

**Ensino Superior Público Universitário**: entendem-se todos os cursos ministrados nos Estabelecimentos de Ensino Universitário incluindo os cursos de formação de professores integrados nas Universidades.

**Estabelecimento de Ensino**: a unidade que, funcionando em uma ou mais instalações, agrupa alunos para lhes ser ministrado o ensino por um ou mais professores, uns e outros colocados sob uma única direcção administrativa e/ou pedagógica.

No mesmo estabelecimento pode ser ministrado mais do que um ensino, sendo neste caso contado tantas vezes quantos os ensinos que ministra.

**Estação de Tratamento de Águas Residuais**: um conjunto de órgãos que garante a observação dos parâmetros de qualidade a que as águas residuais devem obedecer por forma a que a sua deposição no meio receptor não altere as condições ambientais existentes.

**Extensões de Centros de Saúde**: unidades periféricas dos centros de saúde, situados em locais da sua área de influência, tendo em vista proporcionar aos utentes uma razoável proximidade dos cuidados de saúde.

**Farmácia**: estabelecimento de saúde pública que só pode funcionar mediante alvará passado pela Direcção-Geral dos assuntos farmacêuticos, apenas concedido a farmacêuticos em nome individual, ou a sociedades, se todos os sócios forem farmacêuticos. O exercício da actividade está devidamente regulamentado, competindo ao farmacêutico, ou aos seus directores colaboradores, sob a sua responsabilidade a função de preparar, controlar analiticamente, conservar e dispensar medicamentos ao público. Pode ter um ou mais postos de medicamentos (delegações).

**Galeria de Arte**: local de exposição temporária (mostra) de obras de arte, independentemente de serem ou não transaccionáveis.

**Hospital**: estabelecimento de saúde dotado de capacidade de internamento e de meios de diagnóstico e de terapêutica onde se prestam cuidados de saúde diferenciados ou especializados, organizados e administrados com o objectivo de prestar à população assistência médica curativa e de reabilitação, competindo-lhe também colaborar na prevenção da doença, no ensino e na investigação científica.

**Hospital Oficial**: Hospital administrado pelo estado.

**Hospital Particular**: Hospital administrado por entidades particulares, com ou sem fins lucrativos.

**Imprensa Periódica**: publicações em séries contínuas sob o mesmo título, a intervalos regulares ou irregulares, durante um período determinado, apresentando-se os números consecutivamente numerados ou apenas datado cada número.

**Jardim de Infância**: equipamento sócio-educativos que se destina a acolher durante uma parte do dia, crianças desde os 3 anos de idade até à idade legal de ingresso no ensino básico.

**Lar de Idosos**: equipamento colectivo de alojamento temporário ou permanente, destinado aos idosos de uma comunidade, em situação de maior risco de perda de autonomia.

**Médicos por 1 000 Habitantes**: número total de médicos por 1000 habitantes residentes no país [(número de médicos/população residente) x 1 000].

**Museu:** instituições permanentes sem fins lucrativos, ao serviço da sociedade e do seu desenvolvimento, aberta ao público e que faz investigações respeitantes aos testemunhos materiais do homem e do seu meio ambiente, adquire-os, conserva-os, informa e expõe-os para fins de estudo, educação e recreio.

**Origem Subterrânea:** refere-se às águas provenientes de nascentes, galerias de minas, poços ou furos.

**Origem Superficial:** consideram-se como origens superficiais do abastecimento de água, os rios, as albufeiras e os aluviões.

**Pensionista:** titular de uma prestação pecuniária das eventualidades de: invalidez, velhice, doença profissional ou morte.

**Pensões de Invalidez:** prestações pecuniárias mensais concedidas em vida dos beneficiários que havendo completado 60 meses de contribuições, e antes de atingirem a idade de reforma por velhice, se encontrem por motivo de doença ou acidente definitivamente incapacitados de trabalhar na sua profissão.

**Pensões de Sobrevivência:** prestações pecuniárias mensais concedidas aos familiares dos beneficiários que à data da morte tenham completado 36 meses de contribuições, para os regimes dependentes dos Centros Regionais de Segurança Social e instituições similares, ou 5 anos de inscrição para os funcionários e agentes da administração pública.

**Pensões de Velhice:** prestações pecuniárias mensais concedidas em vida dos beneficiários que tenham completado 120 meses de contribuições e, no caso de estarem inscritos no regime geral, a idade de 65 anos e 62 anos, conforme sejam do sexo masculino ou do sexo feminino. No regime especial de segurança social das actividades agrícolas a idade é de 65 anos para ambos os sexos. Para grupos especiais de profissões há limites inferiores.

**População Servida com Abastecimento Domiciliário:** população abastecida com água no seu domicílio pelos serviços municipalizados.

**População Servida com Fontanários:** população abastecida com água não domiciliariamente pelos serviços municipalizados.

**População não Servida:** população que tem um modo de abastecimento diferente do "domiciliário" ou "fontanário".

**Posto de Medicamentos:** estabelecimento dependente de uma farmácia instalada que lhe serve de sede, cujo farmacêutico proprietário requer a sua instalação, responsabilizando-se pelo seu funcionamento. Tem condições especiais de instalação e funcionamento, devidamente regulamentadas, só podendo abrir depois de averbada a autorização no alvará da farmácia a que pertence.

**Posto Médico:** estabelecimento de saúde sem internamento desprovido de fins lucrativos e gerido por entidades oficiais ou particulares, dotado de recursos humanos e técnicos susceptíveis de executarem actos médicos com fins curativos.

**Prestações da Segurança Social:** prestações pecuniárias ou em espécie, atribuídas pelo sistema de Segurança Social no âmbito dos regimes de segurança social e/ou da acção social. No âmbito dos regimes as prestações concretizam-se como direitos. No âmbito da Acção social têm natureza tendencialmente profissionalizada.

**Publicação Periódica:** publicação editada em série contínua com o mesmo título, com intervalos regulares ou irregulares durante um período indeterminado, sendo os diferentes números da série numerados ou datados consecutivamente. Incluem-se neste conceito os jornais e publicações anuais e de periodicidade mais espaçada.

**Recinto de Espectáculo:** instalação fechada, coberta ou ao ar livre, com carácter permanente e explorada com fins lucrativos, destinada à realização de espectáculos públicos.

**Resíduos Urbanos:** um sistema de recolha de resíduos urbanos é composto de órgãos cuja função consiste na remoção, na deposição

no terreno e no tratamento dos resíduos produzidos pela população de um, ou de um conjunto de aglomerados populacionais na sua forma completa, um sistema de recolha de resíduos urbanos engloba as seguintes componentes: colocação na rua; circuito de recolha e transporte ao vazadouro; e destino final.

**Destino Final:** é a fase última da sequência de operações (meios e/ou processos) de eliminação dos resíduos, pela qual se considera que os resíduos sujeitos a tratamento atingiram um grau de nocividade o mais reduzido possível ou mesmo nulo. No caso de uma câmara municipal partilhar o uso de instalações de deposição final de resíduos com outros municípios, considera-se a tonelagem correspondente ao total dos resíduos recolhidos.

**Superfície Agrícola:** conde terras cujo coberto vegetal se distribui pelas seguintes categorias:

- terras aráveis: as destinadas a culturas de sementeira anual (cereias, feijão, batata, etc.); as ressemeadas com intervalos que não excedam cinco anos e as terras de pousio (em repouso durante o ano agrícola);

- culturas permanentes: as que ocupam a terra durante um longo período (vinha, olival e outras árvores de fruto);

- prados e pastagens permanentes: as culturas, em geral herbáceas (destinadas a serem comidas pelo gado) que ocupam as terras durante um período superior a cinco anos.

Para além destas categorias são ainda incluídas como solos de utilização agrícola:

- as terras que não foram cultivadas durante o ano agrícola;

- as terras que tenham culturas temporárias, sob coberto florestal, quando as primeiras apresentam maior rendimento sob o ponto de vista económico (delemitação de cultura temporária principal).

**Taxa de Mortalidade Infantil:** taxa de mortalidade referente aos óbitos com menos de 1 ano [(número de óbitos com menos de 1 ano / nados vivos) x 1 000].

**Terrenos Expectantes:** terrenos com loteamentos urbanos aprovados ou em via de aprovação (privados ou públicos).

**Terrenos Industriais:** terrenos destinados, principalmente, à actividade industrial (indústria extractiva e transformadora). Incluem-se nesta categoria, todas as áreas que comportem instalações e equipamentos industriais com inclusão das vias privadas, parques de estacionamento, armazéns, escritórios, etc.. Além desta englobam-se ainda, as minas, pedreiras e instalações anexas.

**Utilização do Solo:** forma como os diferentes grupos estruturais (seres vivos ou inanimados) fazem uso do espaço.





## CAPÍTULO 15

**SAÚDE**



**III.15.1 - Infraestruturas de Saúde: Hospitais, Centros de Saúde, Postos Médicos, Farmácias e Postos de Medicamentos em 1994**

NUTS  CONCELIHOS	Hospitais Oficiais	Hospitais Particulares	Centros de Saúde	Extensões dos Centros de Saúde	Postos Médicos	Farmácias	Postos de Medicamentos
	Nº						
1	2	3	4	5	6	7	8
<b>Continente Açores e Madeira</b>	<b>118</b>	<b>84</b>	<b>388</b>	<b>2 052</b>	<b>432</b>	<b>2 520</b>	<b>326</b>
<b>Lisboa e Vale do Tejo</b>	<b>42</b>	<b>35</b>	<b>94</b>	<b>454</b>	<b>183</b>	<b>937</b>	<b>54</b>
<b>Oeste</b>	<b>6</b>	<b>1</b>	<b>13</b>	<b>90</b>	<b>4</b>	<b>100</b>	<b>15</b>
Alcobaça	1	-	1	13	1	12	1
Alenquer	-	-	1	7	1	12	-
Arruda dos Vinhos	-	-	1	2	-	2	-
Bombarral	-	-	1	1	-	3	-
Cadaval	-	-	1	6	-	4	1
Caldas da Rainha	2	1	1	12	2	11	2
Lourinhã	-	-	1	4	-	6	-
Mafra	-	-	1	13	-	12	2
Nazaré	-	-	1	3	-	7	-
Óbidos	-	-	1	4	-	2	2
Peniche	1	-	1	3	-	5	2
Sobral Monte Agraço	-	-	1	2	-	2	1
Torres Vedras	2	-	1	20	-	22	4
<b>Grande Lisboa</b>	<b>27</b>	<b>31</b>	<b>43</b>	<b>116</b>	<b>123</b>	<b>559</b>	<b>8</b>
Amadora	-	1	3	6	5	35	-
Cascais	3	1	2	7	4	33	2
Lisboa	21	21	24	41	83	340	-
Loures	-	1	3	24	10	53	1
Oeiras	2	2	2	6	8	29	-
Sintra	-	5	6	21	8	50	5
Vila Franca de Xira	1	-	3	11	5	19	-
<b>Península de Setúbal</b>	<b>5</b>	<b>1</b>	<b>15</b>	<b>64</b>	<b>34</b>	<b>139</b>	<b>5</b>
Alcochete	-	-	1	3	1	3	-
Almada	1	-	3	12	4	32	-
Barreiro	1	1	2	7	3	18	-
Moita	-	-	1	5	1	11	-
Montijo	1	-	1	6	1	11	1
Palmela	-	-	1	11	2	10	3
Seixal	-	-	2	5	3	20	-
Sesimbra	-	-	1	3	-	4	-
Setúbal	2	-	3	12	9	30	1
<b>Médio Tejo</b>	<b>3</b>	<b>2</b>	<b>12</b>	<b>107</b>	<b>11</b>	<b>65</b>	<b>18</b>
Abrantes	1	-	1	21	4	13	3
Alcanena	-	1	1	7	-	5	-
Constância	-	-	1	2	-	2	1
Entroncamento	-	1	1	-	1	3	-
Ferreira do Zêzere	-	-	1	6	-	3	1
Gavião	-	-	1	5	-	3	1
Ourém	-	-	2	15	1	14	4
Sardoal	-	-	1	3	-	1	-
Tomar	1	-	1	30	3	9	5
Torres Novas	1	-	1	15	2	9	3
V. Nova da Barquinha	-	-	1	3	-	3	-
<b>Lezíria do Tejo</b>	<b>1</b>	<b>-</b>	<b>11</b>	<b>77</b>	<b>11</b>	<b>74</b>	<b>8</b>
Almeirim	-	-	1	4	1	5	-
Alpiarça	-	-	1	2	-	3	-
Azambuja	-	-	1	6	-	6	-
Benavente	-	-	1	5	4	5	-
Cartaxo	-	-	1	7	1	8	-
Chamusca	-	-	1	8	-	6	-
Coruche	-	-	1	3	-	5	2
Golegã	-	-	1	1	-	3	-
Rio Maior	-	-	1	10	-	3	2
Salvaterra de Magos	-	-	1	6	1	6	1
Santarém	1	-	1	25	4	24	3

Fonte : INE, Estatísticas da Saúde, 1994, dados disponíveis não publicados.

### III.15.2 - Médicos, Camas Hospitalares e Outros Indicadores de Saúde

NUTS  CONCELHOS	Médicos					Camas Hospitalares		Outros Indicadores de Saúde		
	Total	Clínica Geral	Especialidades			Hospitais	Centros de Saúde	Médicos por 1 000 Habitantes	Camas Hospitalares por 1 000 Habitantes	Taxa de Mortalidade Infantil
			Total	Estomatologia	Pediatria					
	1994									
Nº								‰		
1	2	3	4	5	6	7	8	9	10	11
<b>Continente, Açores e Madeira</b>	<b>29 031</b>	<b>13 191</b>	<b>16 848</b>	<b>769</b>	<b>1 074</b>	<b>38 450</b>	<b>2 212</b>	<b>2,9</b>	<b>4,1</b>	<b>9,5</b>
<b>Lisboa e Vale do Tejo</b>	<b>13 245</b>	<b>5 963</b>	<b>7 822</b>	<b>372</b>	<b>570</b>	<b>14 543</b>	<b>196</b>	<b>4,0</b>	<b>4,5</b>	<b>8,2</b>
<b>Oeste</b>	<b>394</b>	<b>205</b>	<b>197</b>	<b>8</b>	<b>14</b>	<b>736</b>	<b>49</b>	<b>1,1</b>	<b>2,2</b>	<b>7,1</b>
Alcobaça	42	22	21	-	-	63	-	0,8	1,2	7,5
Alenquer	21	11	10	-	-	-	-	0,6	-	4,9
Arruda dos Vinhos	5	5	-	-	-	-	-	0,5	-	4,8
Bombarral	12	10	2	-	2	-	17	1,0	1,4	7,6
Cadaval	6	6	-	-	-	-	14	0,5	1,1	7,5
Caldas da Rainha	105	45	63	1	6	316	-	2,4	7,2	4,9
Lourinhã	17	8	9	-	-	-	-	0,8	-	4,1
Mafra	46	30	17	-	1	-	18	1,0	0,4	9,2
Nazaré	20	10	10	2	1	-	-	1,3	-	13,9
Óbidos	7	5	2	-	-	-	-	0,6	-	4,5
Peniche	25	15	10	1	-	50	-	1,0	1,9	6,5
Sobral Monte Agraço	8	4	5	1	-	-	-	1,1	-	8,1
Torres Vedras	80	34	48	3	4	307	-	12,1	4,6	7,8
<b>Grande Lisboa</b>	<b>10 842</b>	<b>4 654</b>	<b>6 686</b>	<b>317</b>	<b>484</b>	<b>11 401</b>	<b>37</b>	<b>5,9</b>	<b>6,2</b>	<b>8,7</b>
Amadora	633	330	314	9	22	131	-	3,4	0,7	9,8
Cascais	880	427	479	26	41	492	-	5,5	3,1	6,9
Lisboa	6 465	2 453	4 383	216	306	9 122	-	10,6	14,5	11,3
Loures	946	469	507	31	48	10	-	2,8	-	7,3
Oeiras	1 128	493	684	25	49	310	-	7,3	2,0	8,2
Sintra	652	387	274	9	12	1 141	37	2,3	4,2	6,7
Vila Franca de Xira	138	95	45	1	6	195	-	1,3	1,8	7,5
<b>Península de Setúbal</b>	<b>1 392</b>	<b>773</b>	<b>647</b>	<b>27</b>	<b>48</b>	<b>1 500</b>	<b>52</b>	<b>2,1</b>	<b>2,4</b>	<b>7,4</b>
Alcochete	9	6	3	-	1	-	-	0,9	-	8,5
Almada	578	321	266	13	19	446	-	3,8	2,9	7,9
Barreiro	207	129	82	1	7	466	-	2,5	5,5	10,9
Moita	34	22	12	-	1	-	20	0,5	-	8,5
Montijo	61	38	24	-	1	131	-	1,7	3,6	4,6
Palmela	50	25	25	4	1	-	18	1,1	0,4	5,8
Seixal	102	65	37	-	4	-	-	0,8	-	5,7
Sesimbra	28	17	12	1	-	-	14	1,0	0,5	6,3
Setúbal	323	150	186	8	14	457	-	3,1	4,4	7,8
<b>Médio Tejo</b>	<b>280</b>	<b>147</b>	<b>136</b>	<b>10</b>	<b>10</b>	<b>536</b>	<b>14</b>	<b>1,2</b>	<b>2,4</b>	<b>8,1</b>
Abrantes	81	38	43	4	6	201	-	1,8	4,5	8,6
Alcanena	8	6	2	-	-	24	-	0,6	1,7	3,2
Constância	2	2	-	-	-	-	-	0,5	-	12,8
Entroncamento	26	16	10	2	-	60	-	1,7	4,1	9,0
Ferreira do Zêzere	3	2	1	-	-	-	14	0,3	1,5	18,1
Gavião	4	3	1	-	-	-	-	0,7	-	-
Ourém	28	16	12	-	-	-	-	0,7	-	8,0
Sardoal	3	2	1	-	-	-	-	0,7	-	25,5
Tomar	73	35	41	1	2	120	-	1,7	2,8	7,6
Torres Novas	49	25	24	3	2	131	-	1,3	3,5	6,2
V. Nova da Barquinha	3	2	1	-	-	-	-	0,4	-	7,0
<b>Lezíria do Tejo</b>	<b>337</b>	<b>184</b>	<b>156</b>	<b>10</b>	<b>14</b>	<b>370</b>	<b>44</b>	<b>1,5</b>	<b>1,8</b>	<b>7,6</b>
Almeirim	26	14	13	1	1	-	-	1,2	-	3,0
Alpiarça	4	2	2	-	-	-	-	0,5	-	2,9
Azambuja	13	12	1	-	1	-	8	0,7	0,4	7,1
Benavente	19	13	6	1	-	-	-	1,0	-	9,8
Cartaxo	30	16	14	1	4	-	-	1,4	-	6,8
Chamusca	6	6	-	-	-	-	12	0,5	1,0	13,6
Coruche	16	9	7	1	-	-	-	0,7	-	8,1
Golegã	5	3	2	-	-	-	-	0,8	-	7,4
Rio Maior	17	10	7	-	1	-	24	0,8	1,2	11,5
Salvaterra de Magos	9	6	3	1	-	-	-	0,5	-	2,1
Santarém	192	93	101	5	7	370	-	3,1	6,0	8,6

Fonte: INE, Estatísticas da Saúde, 1994, dados disponíveis não publicados.

Colunas 9 e 10: Dados calculados com base nas Estatísticas da Saúde, 1994, dados disponíveis não publicados, e Estimativas da População Residente, 1994.

Coluna 10: Inclui as camas dos Hospitais e Centros de Saúde.

Coluna 11: Indicador calculado com base em informação do Gabinete de Estudos Demográficos.

III.15.3 - Consultas Efectuadas nos Hospitais, Centros de Saúde e suas Extensões por Especialidades em 1994

NUTS CONCELHOS	Hospitais							Centros de Saúde e suas Extensões					
	Total	Cirurgia Geral	Medicina Interna	Obstetricia e Ginecologia	Pediatria	Psiquiatria	Urologia	Total	Clinica Geral	Estomato- logia	Plane- mento Familiar	Saúde Infantil	Saúde Materna
	N°												
1	2	3	4	5	6	7	8	9	10	11	12	13	14
Lisboa e Vale do Tejo	2 874 654	217 083	218 269	206 008	86 513	182 939	82 232	8 249 179	6 768 856	63 343	168 479	697 024	106 097
Oeste	105 293	15 606	7 987	9 061	3 151	537	1 476	1 045 046	898 474	-	18 484	95 565	13 426
Alcobaça	11 973	4 221	-	-	-	-	-	157 822	137 742	-	1 997	15 872	1 838
Alenquer	-	-	-	-	-	-	-	84 906	76 173	-	1 211	6 507	1 015
Arruda dos Vinhos	-	-	-	-	-	-	-	23 880	20 548	-	464	2 440	428
Bombarral	-	-	-	-	-	-	-	43 788	37 365	-	544	4 345	436
Cadaval	-	-	-	-	-	-	-	40 447	36 613	-	596	2 964	274
Caldas da Rainha	56 983	3 813	4 249	4 160	1 869	537	508	155 719	124 705	-	4 395	14 657	1 923
Lourinhã	-	-	-	-	-	-	-	62 808	53 466	-	1 737	6 591	1 014
Mafra	-	-	-	-	-	-	-	127 894	112 008	-	2 930	10 770	1 678
Nazare	-	-	-	-	-	-	-	45 960	38 358	-	345	5 840	883
Óbidos	-	-	-	-	-	-	-	32 800	28 613	-	482	3 312	393
Peniche	7 272	1 776	-	-	-	-	-	78 834	68 656	-	1 588	6 802	910
Sobral Monte Agraço	-	-	-	-	-	-	-	23 034	20 282	-	626	1 862	264
Torres Vedras	29 065	5 796	3 738	4 901	1 282	-	968	167 154	143 945	-	1 569	13 603	2 370
Grande Lisboa	2 337 967	156 151	186 702	154 016	62 512	155 711	67 817	4 323 799	3 483 398	42 318	86 453	327 683	63 629
Amadora	33 281	4 210	860	3 120	320	-	4 600	417 284	337 424	-	10 321	30 936	7 234
Cascais	88 891	11 592	2 744	5 909	1 527	-	770	340 210	284 193	7 022	5 051	24 407	3 523
Lisboa	2 126 803	127 846	176 873	138 313	55 456	154 186	61 016	1 719 035	1 330 778	18 430	29 604	102 998	21 003
Loures	1 530	193	-	638	35	-	-	673 353	550 599	12 441	17 587	63 492	12 995
Oeiras	34 057	5 482	3 035	1 863	-	657	378	342 325	277 061	1 806	8 840	30 510	4 400
Sintra	4 131	-	-	-	-	868	-	582 590	493 425	2 619	10 377	49 659	10 998
Vila Franca de Xira	49 274	6 828	3 190	4 173	5 174	-	1 053	249 002	209 918	-	4 673	25 681	3 476
Península de Setúbal	275 592	20 300	14 051	28 611	10 673	17 747	7 117	1 483 501	1 171 549	16 851	45 064	128 568	24 012
Alcochete	-	-	-	-	-	-	-	24 366	21 378	-	573	1 974	382
Almada	102 427	5 976	3 216	16 028	5 783	-	2 507	386 350	282 394	76	13 886	32 922	7 029
Barreiro	71 480	4 372	4 481	8 306	2 736	8 848	2 618	210 786	163 444	12 145	4 869	14 280	2 835
Moita	-	-	-	-	-	-	-	117 017	99 803	-	3 362	9 731	2 551
Montijo	15 533	4 361	1 431	-	-	-	412	82 105	69 437	-	1 068	6 212	1 109
Palmela	-	-	-	-	-	-	-	92 503	79 443	-	2 894	8 145	1 040
Seixal	-	-	-	-	-	-	-	252 546	202 638	-	9 092	28 951	5 149
Sesimbra	-	-	-	-	-	-	-	71 159	60 289	-	1 721	7 407	1 210
Setúbal	86 152	5 591	4 923	4 277	2 154	8 899	1 580	246 669	192 723	4 630	7 599	18 946	2 707
Médio Tejo	91 733	20 586	5 429	8 494	8 262	61	4 313	709 945	623 703	768	8 241	73 590	2 673
Abrantes	45 832	14 022	3 118	4 129	4 637	-	2 641	131 426	121 251	-	-	10 175	-
Alcanena	5 329	685	-	629	-	-	92	52 938	46 393	-	-	6 545	-
Constância	-	-	-	-	-	-	-	14 572	12 702	-	-	1 870	-
Entroncamento	4 130	495	-	25	-	61	372	52 277	40 562	-	4 020	7 040	655
Ferreira do Zêzere	-	-	-	-	-	-	-	33 242	29 878	-	-	3 364	-
Gavião	-	-	-	-	-	-	-	23 384	21 229	-	681	1 295	179
Ourem	-	-	-	-	-	-	-	117 800	103 694	-	677	13 214	215
Sardoal	-	-	-	-	-	-	-	13 893	12 554	-	-	1 339	-
Tomar	16 797	3 211	1 153	1 231	1 806	-	675	125 819	107 503	-	2 863	12 859	1 624
Torres Novas	19 645	2 173	1 158	2 480	1 819	-	533	123 337	109 220	768	-	13 349	-
V. Nova da Barquinha	-	-	-	-	-	-	-	21 257	18 717	-	-	2 540	-
Lezíria do Tejo	64 069	4 440	4 100	5 826	1 915	8 883	1 509	686 888	591 732	3 406	10 237	71 618	2 357
Almeirim	-	-	-	-	-	-	-	51 059	42 787	-	2 195	5 410	667
Alpiarça	-	-	-	-	-	-	-	29 058	25 887	-	-	3 171	-
Azambuja	-	-	-	-	-	-	-	48 314	45 126	-	383	2 429	376
Benavente	-	-	-	-	-	-	-	64 486	53 003	3 352	-	8 131	-
Cartaxo	-	-	-	-	-	-	-	66 532	53 263	-	5 182	7 232	855
Chamusca	-	-	-	-	-	-	-	37 343	33 076	-	-	4 267	-
Coruche	-	-	-	-	-	-	-	69 240	60 438	-	2 173	6 352	277
Golegã	-	-	-	-	-	-	-	19 429	16 857	-	304	2 086	182
Rio Maior	-	-	-	-	-	-	-	53 994	47 853	54	-	6 087	-
Salvaterra de Magos	-	-	-	-	-	-	-	70 366	62 150	-	-	8 216	-
Santarém	64 069	4 440	4 100	5 826	1 915	8 883	1 509	177 067	151 292	-	-	18 237	-

Fonte: INE, Estatísticas da Saúde, 1994, dados disponíveis não publicados.

**III.15.4 - Óbitos por Causas de Morte em 1994**

NUTS  CONCELHOS	Óbitos por Doença				Acidentes				Suicídios		Homicídios		Causas Externas não Específ
	Total		Doenças Cerebro- Vasculares		Total		Acidentes Trânsito c/Veículo Motor		HM	H	HM	H	
	HM	H	HM	H	HM	H	HM	H	HM	H	HM	H	
	Nº												
1	2	3	4	5	6	7	8	9	10	11	12	13	14
Continente, Açores e Madeira	93 672	48 023	22 832	10 025	3 761	2 722	2 166	1 653	754	581	145	105	920
Lisboa e Vale do Tejo	30 911	16 049	6 680	2 890	1 500	1 068	792	593	358	277	76	55	258
Oeste	3 903	2 081	1 027	498	197	150	128	104	62	53	4	3	35
Alcobaça	541	284	149	71	22	17	14	11	5	5	1	1	10
Alenquer	404	218	112	52	25	19	20	14	12	10	1	1	4
Arruda dos Vinhos	95	51	30	12	5	5	5	5	1	1	-	-	1
Bombarral	166	89	41	21	9	5	5	4	6	5	-	-	2
Cadaval	182	106	67	31	9	5	5	4	3	3	1	1	-
Caldas da Rainha	434	223	99	41	20	12	7	6	-	-	-	-	4
Lourinhã	247	145	51	30	16	13	4	1	4	4	-	-	5
Mafra	493	242	122	56	32	26	22	19	10	8	-	-	4
Nazaré	148	83	39	18	7	4	3	2	1	-	-	-	1
Óbidos	126	64	38	18	10	9	6	6	2	2	-	-	-
Peniche	238	121	55	28	14	11	10	8	4	4	1	-	2
Sobral Monte Agraço	102	63	32	21	3	3	1	1	3	2	-	-	1
Torres Vedras	727	392	192	99	25	21	26	23	11	9	-	-	1
Grande Lisboa	16 578	8 417	3 239	1 286	826	558	380	269	170	125	49	34	97
Amadora	1 156	640	213	93	68	48	32	22	13	9	8	8	5
Cascais	1 395	738	244	99	61	48	30	26	10	10	3	1	10
Lisboa	8 415	4 075	1 668	639	368	226	155	101	59	39	17	11	41
Loures	2 035	1 079	417	154	124	88	63	43	41	27	6	4	11
Oeiras	1 053	533	182	65	60	42	37	27	17	13	8	5	8
Sintra	1 807	962	360	161	110	78	46	36	25	22	4	3	16
Vila Franca de Xira	717	390	155	75	35	28	17	14	5	5	3	2	6
Península de Setúbal	5 333	2 911	1 092	478	262	191	155	115	61	48	13	11	58
Alcochete	113	65	19	10	5	4	3	2	-	-	-	-	3
Almada	1 331	763	234	108	59	41	27	20	20	16	8	7	12
Barreiro	733	375	147	63	30	23	19	13	2	1	2	1	11
Moita	553	291	130	51	20	12	12	8	2	1	1	1	7
Montijo	382	209	82	31	24	17	20	15	3	2	-	-	5
Palmela	402	214	115	50	21	17	13	10	7	6	-	-	7
Seixal	676	386	135	64	47	33	28	19	11	8	2	2	5
Sesimbra	237	136	50	23	15	11	11	8	7	7	-	-	1
Setúbal	906	472	180	78	41	33	22	20	9	7	-	-	7
Médio Tejo	2 555	1 299	618	300	89	72	44	35	27	23	5	3	28
Abrantes	520	273	126	58	15	13	10	9	6	5	2	1	4
Alcanena	160	87	49	19	6	5	1	-	2	2	1	1	2
Constância	35	16	10	3	-	-	-	-	-	-	1	-	-
Entroncamento	130	74	27	13	4	4	-	-	2	2	-	-	-
Ferreira do Zêzere	136	66	39	22	6	6	1	1	1	-	-	-	2
Gavião	113	68	39	26	3	3	-	-	1	1	1	1	2
Ourém	71	35	19	11	1	-	-	-	-	-	-	-	-
Sardoal	535	261	125	64	20	17	11	9	5	5	-	-	8
Tomar	381	187	59	32	10	8	7	6	4	3	-	-	6
Torres Novas	83	42	12	5	5	1	1	-	-	-	-	-	1
V. Nova da Barquinha	391	190	113	47	19	15	13	10	6	5	-	-	3
Lezíria do Tejo	2 542	1 341	704	328	126	97	85	70	38	28	5	4	40
Almeirim	213	111	50	24	13	10	11	8	2	1	-	-	1
Alpiarça	100	44	30	11	5	2	2	2	3	1	-	-	-
Azambuja	224	128	66	33	9	6	3	2	2	2	-	-	1
Benavente	194	99	35	17	10	9	4	3	3	2	2	2	9
Cartaxo	262	138	62	23	15	12	11	9	7	6	2	1	2
Chamusca	131	65	25	15	7	5	2	2	2	2	-	-	3
Coruche	245	127	71	33	20	15	15	13	2	1	-	-	8
Golegã	84	43	18	9	2	2	1	1	-	-	-	-	1
Rio Maior	218	120	87	41	16	13	12	10	5	3	-	-	3
Salvaterra de Magos	194	110	39	18	11	10	9	9	3	2	-	-	6
Santarém	677	356	221	104	18	13	15	11	9	8	1	1	6

Fonte: INE, Estatísticas da Saúde, 1994, dados disponíveis não publicados  
Os dados relativos ao total dos óbitos por doença, exclui todas as causas externas.

**III.15.5 - Movimento Geral de Internados em 1994**

NUTS  CONCELHOS	Hospitais				Centros de Saúde			
	Internados	Saídos		Dias de Inter-namento	Internados	Saídos		Dias de Inter-namento
		Total	Falecidos			Total	Falecidos	
Nº								
1	2	3	4	5	6	7	8	9
<b>Continente, Açores e Madeira</b>	<b>1 109 397</b>	<b>1 084 887</b>	<b>32 843</b>	<b>10 304 799</b>	<b>34 352</b>	<b>33 182</b>	<b>3 999</b>	<b>503 311</b>
<b>Lisboa e Vale do Tejo</b>	<b>427 420</b>	<b>417 542</b>	<b>14 083</b>	<b>3 921 952</b>	<b>1 797</b>	<b>1 671</b>	<b>471</b>	<b>47 469</b>
<b>Oeste</b>	<b>24 541</b>	<b>24 103</b>	<b>742</b>	<b>200 297</b>	<b>448</b>	<b>412</b>	<b>123</b>	<b>13 178</b>
Alcobaça	2 439	2 391	120	16 436	-	-	-	-
Alenquer	-	-	-	-	-	-	-	-
Arruda dos Vinhos	-	-	-	-	-	-	-	-
Bombarral	-	-	-	-	72	58	33	5 612
Cadaval	-	-	-	-	208	196	45	3 580
Caldas da Rainha	13 015	12 847	263	88 193	-	-	-	-
Lourinhã	-	-	-	-	-	-	-	-
Mafra	-	-	-	-	168	158	45	3 986
Nazaré	-	-	-	-	-	-	-	-
Óbidos	-	-	-	-	-	-	-	-
Peniche	936	925	70	7 793	-	-	-	-
Sobral Monte Agraço	-	-	-	-	-	-	-	-
Torres Vedras	8 151	7 940	289	87 875	-	-	-	-
<b>Grande Lisboa</b>	<b>315 678</b>	<b>307 648</b>	<b>10 297</b>	<b>3 109 876</b>	<b>454</b>	<b>439</b>	<b>81</b>	<b>8 132</b>
Amadora	8 448	8 382	120	41 910	-	-	-	-
Cascais	13 210	12 881	348	155 366	-	-	-	-
Lisboa	271 167	264 941	9 071	2 522 063	-	-	-	-
Loures	17	17	-	68	-	-	-	-
Oeiras	8 048	7 820	223	86 021	-	-	-	-
Sintra	2 464	1 425	48	237 500	454	439	81	8 132
Vila Franca de Xira	12 324	12 182	487	66 948	-	-	-	-
<b>Península de Setúbal</b>	<b>54 608</b>	<b>53 720</b>	<b>1 699</b>	<b>379 408</b>	<b>381</b>	<b>348</b>	<b>141</b>	<b>11 025</b>
Alcochete	-	-	-	-	-	-	-	-
Almada	18 596	18 326	648	108 806	-	-	-	-
Barreiro	13 794	13 527	423	116 536	-	-	-	-
Moita	-	-	-	-	100	84	48	5 252
Montijo	3 216	3 132	159	32 251	-	-	-	-
Palmela	-	-	-	-	134	125	47	2 151
Seixal	-	-	-	-	-	-	-	-
Sesimbra	-	-	-	-	147	139	46	3 622
Setúbal	19 002	18 735	469	121 815	-	-	-	-
<b>Médio Tejo</b>	<b>18 154</b>	<b>17 823</b>	<b>896</b>	<b>134 973</b>	<b>145</b>	<b>136</b>	<b>23</b>	<b>3 492</b>
Abrantes	7 857	7 705	363	58 044	-	-	-	-
Alcanena	330	314	48	6 065	-	-	-	-
Constância	-	-	-	-	-	-	-	-
Entroncamento	859	837	81	8 467	-	-	-	-
Ferreira do Zêzere	-	-	-	-	145	136	23	3 492
Gavião	-	-	-	-	-	-	-	-
Ourém	-	-	-	-	-	-	-	-
Sardoal	-	-	-	-	-	-	-	-
Tomar	4 802	4 738	192	30 445	-	-	-	-
Torres Novas	4 306	4 229	212	31 952	-	-	-	-
V. Nova da Barquinha	-	-	-	-	-	-	-	-
<b>Lezíria do Tejo</b>	<b>14 439</b>	<b>14 248</b>	<b>449</b>	<b>97 398</b>	<b>369</b>	<b>336</b>	<b>103</b>	<b>11 642</b>
Almeirim	-	-	-	-	-	-	-	-
Alpiarça	-	-	-	-	-	-	-	-
Azambuja	-	-	-	-	41	33	15	2 743
Benavente	-	-	-	-	-	-	-	-
Cartaxo	-	-	-	-	-	-	-	-
Chamusca	-	-	-	-	134	123	29	3 982
Coruche	-	-	-	-	-	-	-	-
Golegã	-	-	-	-	-	-	-	-
Rio Maior	-	-	-	-	194	180	59	4 917
Salvaterra de Magos	-	-	-	-	-	-	-	-
Santarém	14 439	14 248	449	97 398	-	-	-	-

Fonte : INE. Estatísticas da Saúde, 1994, dados disponíveis não publicados.





## CAPÍTULO 16

# SEGURANÇA SOCIAL



**III.16.1 - Pensionistas por Invalidez, Velhice e Sobrevivência em 1994**

NUTS	Pensionistas								Pensionistas Activos / / 100 Hab.
	Total		Invalidez		Velhice		Sobrevivência		
	Activos	Suspensos	Activos	Suspensos	Activos	Suspensos	Activos	Suspensos	
	Nº								%
CONCELHOS	2	3	4	5	6	7	8	9	10
Continente, Açores e Madeira	2 315 582	115 571	404 218	12 770	1 421 195	72 089	490 169	30 712	23,4
Lisboa e Vale do Tejo	737 430	35 817	135 720	4 462	441 707	21 621	160 003	9 734	22,4
<b>Oeste</b>	<b>93 890</b>	<b>4 795</b>	<b>16 745</b>	<b>578</b>	<b>58 836</b>	<b>3 117</b>	<b>18 309</b>	<b>1 100</b>	<b>26,1</b>
Alcobaça	14 461	735	2 495	110	8 923	445	3 043	180	26,4
Alenquer	12 887	585	2 716	69	7 842	384	2 329	132	37,9
Arruda dos Vinhos	2 999	162	593	29	1 896	98	510	35	31,9
Bombarral	3 626	187	437	21	2 472	130	717	36	28,9
Cadaval	3 742	181	649	16	2 466	133	627	32	28,2
Caldas da Rainha	9 799	524	1 334	54	6 562	361	1 903	109	22,5
Lourinhã	5 656	303	1 248	40	3 424	198	984	65	26,1
Maíra	12 191	595	2 446	62	7 443	381	2 302	152	27,8
Nazaré	3 538	202	432	19	2 192	118	914	65	23,2
Óbidos	2 881	161	452	21	1 936	107	493	33	25,6
Peniche	6 313	318	1 118	42	3 872	195	1 323	81	24,3
Sobral Monte Agraço	2 238	124	444	14	1 437	87	357	23	31,3
Torres Vedras	13 559	718	2 381	81	8 371	480	2 807	157	20,1
<b>Grande Lisboa</b>	<b>382 867</b>	<b>18 003</b>	<b>74 614</b>	<b>2 301</b>	<b>222 148</b>	<b>10 483</b>	<b>86 105</b>	<b>5 219</b>	<b>20,9</b>
Amadora	29 224	1 224	7 069	213	15 890	675	6 265	336	16,2
Cascais	27 791	1 336	4 661	168	16 884	790	6 246	378	17,7
Lisboa	194 152	9 112	33 250	996	116 704	5 496	44 198	2 620	30,8
Loures	48 670	2 404	12 266	385	25 876	1 319	10 528	700	14,7
Oeiras	23 280	1 079	4 489	125	17 519	625	5 272	329	15,2
Sintra	42 105	2 054	8 986	301	23 159	1 147	9 660	606	15,4
Vila Franca de Xira	17 645	794	3 893	113	9 816	431	3 936	250	16,5
<b>Península de Setúbal</b>	<b>131 667</b>	<b>6 341</b>	<b>26 339</b>	<b>849</b>	<b>76 549</b>	<b>3 671</b>	<b>28 779</b>	<b>1 821</b>	<b>20,3</b>
Alcochete	3 196	141	720	16	1 805	84	671	41	31,8
Almada	31 918	1 432	6 380	207	18 489	818	7 049	407	21,0
Barreiro	17 474	905	3 566	94	10 150	546	3 758	265	20,6
Moita	17 001	758	4 572	131	8 600	362	3 829	265	25,4
Montijo	9 240	441	1 461	42	5 805	285	1 974	114	25,7
Palmela	8 966	454	1 642	53	5 507	288	1 817	113	19,9
Seixal	17 183	788	3 807	122	9 779	440	3 597	226	14,0
Sesimbra	6 839	323	1 329	54	4 209	172	1 301	97	24,5
Setúbal	19 850	1 099	2 862	130	12 205	676	4 783	293	19,1
<b>Médio Tejo</b>	<b>64 009</b>	<b>3 231</b>	<b>9 084</b>	<b>319</b>	<b>41 548</b>	<b>2 097</b>	<b>13 377</b>	<b>815</b>	<b>28,3</b>
Abrantes	13 219	668	1 630	63	8 823	436	2 766	169	29,3
Alcanena	3 669	187	461	14	2 444	129	764	44	25,6
Constância	660	41	68	4	403	24	189	13	15,6
Entroncamento	3 009	159	426	17	1 792	101	791	41	20,5
Ferreira do Zêzere	3 891	202	652	19	2 504	139	735	44	40,3
Gavião	2 915	150	321	13	2 103	111	491	26	51,5
Ourém	9 712	497	1 328	47	6 485	339	1 899	111	24,1
Sardoal	1 971	98	259	7	1 299	67	413	24	46,2
Tomar	13 212	641	2 291	72	8 160	387	2 761	182	30,8
Torres Novas	10 186	498	1 426	57	6 601	306	2 159	135	27,2
V. Nova da Barquinha	1 565	90	222	6	934	58	409	26	21,1
<b>Lezíria do Tejo</b>	<b>64 997</b>	<b>3 447</b>	<b>8 938</b>	<b>415</b>	<b>42 626</b>	<b>2 253</b>	<b>13 433</b>	<b>779</b>	<b>28,1</b>
Almeirim	5 623	315	688	46	3 800	196	1 135	73	26,4
Alpiarça	2 574	128	260	14	1 733	91	581	23	34,1
Azambuja	8 415	384	1 572	48	5 355	250	1 488	86	43,2
Benavente	4 266	255	758	44	2 556	149	952	62	22,5
Cartaxo	3 889	274	425	22	2 512	187	952	65	17,5
Chamusca	4 914	223	683	27	3 252	136	979	60	41,1
Coruche	7 551	310	1 007	46	5 075	205	1 469	59	32,8
Golegã	2 252	136	275	8	1 493	85	484	43	37,3
Rio Maior	5 215	327	705	50	3 361	214	1 149	63	26,0
Salvaterra de Magos	4 858	250	795	38	2 984	155	1 079	57	25,6
Santarém	15 440	845	1 770	72	10 505	585	3 165	188	24,9

Fonte: Ministério da Solidariedade e Segurança Social, Instituto de Gestão Financeira da Segurança Social  
Inclui pensionistas com residência não determinada

**III.16.2 - Prestações da Segurança Social em 1994**

NUTS	Pensionistas								
	Total		Invalidez		Velhice		Sobrevivência		
	Activos	Suspensos	Activos	Suspensos	Activos	Suspensos	Activos	Suspensos	
	1 000 000 Esc.								
CONCELHOS	1	2	3	4	5	6	7	8	9
Continente, Açores e Madeira	857 212	14 971	166 735	1 815	574 061	10 711	116 416	2 445	
Lisboa e Vale do Tejo	315 637	5 170	65 486	633	207 403	3 637	42 748	901	
Oeste	31 623	587	6 443	67	21 148	436	4 032	86	
Alcobaça	4 962	86	1 058	13	3 209	59	694	13	
Alenquer	4 503	77	1 103	8	2 899	59	502	11	
Arruda dos Vinhos	1 031	18	254	3	671	13	107	3	
Bombarral	1 126	23	149	2	825	18	152	3	
Cadaval	1 117	22	208	2	780	17	129	3	
Caldas da Rainha	3 280	65	499	6	2 354	49	427	10	
Lourinhã	1 722	35	426	4	1 100	28	196	4	
Mafra	4 308	77	996	9	2 799	56	513	12	
Nazaré	1 335	25	182	3	933	16	219	6	
Óbidos	881	17	156	2	625	13	100	2	
Peniche	2 311	42	395	4	1 590	32	326	7	
Sobral Monte Agraço	727	15	167	1	486	12	74	2	
Torres Vedras	4 320	85	850	10	2 877	64	593	10	
Grande Lisboa	180 457	2 860	38 107	349	117 347	1 987	25 004	521	
Amadora	13 275	190	3 531	33	8 036	127	1 708	29	
Cascais	13 607	226	2 565	35	9 183	148	1 859	43	
Lisboa	94 597	1 524	16 827	148	64 380	1 101	13 390	275	
Loures	21 082	344	6 218	56	12 116	224	2 749	63	
Oeiras	11 302	167	2 407	19	7 329	114	1 566	33	
Sintra	18 499	294	4 439	36	11 398	205	2 662	53	
Vila Franca de Xira	8 095	115	2 120	22	4 905	68	1 070	25	
Península de Setúbal	59 054	892	13 847	125	37 475	601	7 735	168	
Alcochete	1 359	21	397	2	790	16	172	3	
Almada	14 464	214	3 121	34	9 398	142	1 945	38	
Barreiro	8 328	133	2 132	13	5 166	95	1 030	26	
Moita	8 572	106	2 967	24	4 519	57	1 087	25	
Montijo	3 412	57	584	6	2 354	42	474	10	
Palmela	3 687	54	798	7	2 427	38	462	9	
Seixal	7 872	116	1 813	15	5 104	79	955	22	
Sesimbra	3 027	40	722	6	1 969	26	337	8	
Setúbal	8 333	151	1 313	18	5 748	106	1 273	27	
Médio Tejo	23 150	411	3 732	39	16 316	307	3 101	66	
Abrantes	4 940	86	690	9	3 598	63	652	14	
Alcanena	1 238	26	165	2	898	20	174	4	
Constância	247	4	27	-	174	3	45	1	
Entroncamento	1 636	24	300	3	1 093	19	244	3	
Ferreira do Zêzere	1 188	24	228	1	813	19	146	4	
Gavião	1 066	21	129	3	816	17	121	2	
Ourém	2 910	55	430	4	2 103	44	378	8	
Sardoal	643	11	96	1	455	8	92	2	
Tomar	4 940	86	967	9	3 318	61	655	16	
Torres Novas	3 706	62	593	6	2 618	45	495	10	
V. Nova da Barquinha	636	12	107	1	430	8	99	2	
Lezíria do Tejo	21 353	420	3 357	53	15 117	306	2 876	60	
Almeirim	1 745	35	235	6	1 283	24	227	5	
Alpiarça	778	14	87	1	576	11	114	1	
Azambuja	3 029	49	676	6	2 031	37	322	6	
Benavente	1 550	35	369	7	966	22	215	6	
Cartaxo	1 237	36	153	2	869	27	215	7	
Chamusca	1 596	26	246	4	1 145	19	205	4	
Coruche	2 387	39	337	6	1 735	29	315	4	
Golegã	777	16	103	1	565	11	109	3	
Rio Maior	1 600	38	242	6	1 126	27	231	5	
Salvaterra de Magos	1 542	30	270	4	1 050	22	221	4	
Santarém	5 112	102	639	10	3 771	77	702	15	

Fonte: Ministério da Solidariedade e Segurança Social, Instituto de Gestão Financeira da Segurança Social.  
Inclui pensionistas com residência não determinada.

**III.16.3 - Outras Prestações da Segurança Social em 1994**

DISTRITOS	Outras Prestações da Segurança Social				
	Abono de Família	Subsidio de Desemprego	Subsidio Social de Desemprego	Subsidio de Doença	Subsidio de Maternidade
	1000 000 Esc.				
1	2	3	4	5	6
Continente, Açores e Madeira	57 015	96 838	33 881	80 213	11 912
Lisboa e Vale do Tejo	16 632	44 991	11 003	25 666	3 988
Lisboa	11 820	32 889	6 334	19 306	3 234
Santarém	2 039	3 197	1 831	2 296	315
Setúbal	2 773	8 905	2 838	4 064	439

Fonte: Ministério da Solidariedade e Segurança Social, Instituto de Gestão Financeira da Segurança Social.





## CAPÍTULO 17

# EDUCAÇÃO



**III.17.1 - Estabelecimentos de Ensino segundo o Ensino Ministrado**

NUTS  CONCELHOS	Estabelecimentos de Ensino Público, Particular / Cooperativo ( a )						
	Ensino Básico			Ensino Secundário	Ensino Superior	Ensino Artístico	Escolas Profissionais
	1º Ciclo	2º Ciclo	3º Ciclo				
	1994/95						
	Nº						
1	2	3	4	5	6	7	8
<b>Continente</b>	<b>9 506</b>	<b>1 461</b>	<b>1 084</b>	<b>593</b>	<b>270</b>	<b>72</b>	<b>226</b>
<b>Lisboa e Vale do Tejo</b>	<b>2 047</b>	<b>352</b>	<b>386</b>	<b>214</b>	<b>110</b>	<b>21</b>	<b>57</b>
<b>Oeste</b>	<b>484</b>	<b>47</b>	<b>43</b>	<b>16</b>	<b>7</b>	<b>1</b>	<b>4</b>
Alcobaça	75	5	6	3	-	-	1
Alenquer	48	4	5	1	-	-	-
Arruda dos Vinhos	12	1	1	1	-	-	-
Bombarral	21	2	2	1	-	-	-
Cadaval	24	2	1	1	-	-	-
Caldas da Rainha	60	3	5	2	3	-	1
Lourinhã	29	5	3	1	-	-	-
Mafra	60	8	5	1	-	-	-
Nazaré	9	3	2	1	-	-	-
Óbidos	20	1	1	-	-	-	-
Peniche	22	4	3	1	1	-	-
Sobral Monte Agraço	14	1	1	1	-	-	-
Torres Vedras	90	8	8	2	3	1	2
<b>Grande Lisboa</b>	<b>718</b>	<b>164</b>	<b>211</b>	<b>130</b>	<b>87</b>	<b>12</b>	<b>35</b>
Amadora	59	13	17	8	1	-	1
Cascais	82	19	24	15	2	1	2
Lisboa	229	60	79	66	79	8	25
Loures	123	27	36	16	1	1	2
Oeiras	50	9	16	8	2	1	2
Sintra	133	29	27	12	2	1	2
Vila Franca de Xira	42	7	12	5	-	-	1
<b>Península de Setúbal</b>	<b>283</b>	<b>53</b>	<b>69</b>	<b>40</b>	<b>8</b>	<b>3</b>	<b>8</b>
Alcochete	10	1	1	1	-	-	-
Almada	63	11	21	12	4	-	3
Barreiro	24	6	9	5	-	-	1
Moita	26	4	6	2	-	-	-
Montijo	23	6	3	2	-	-	1
Palmela	38	7	4	2	-	-	-
Seixal	41	8	11	6	-	-	-
Sesimbra	19	5	5	2	-	-	-
Setúbal	39	5	9	8	4	3	3
<b>Médio Tejo</b>	<b>333</b>	<b>51</b>	<b>35</b>	<b>15</b>	<b>3</b>	<b>4</b>	<b>8</b>
Abrantes	55	15	6	3	-	-	1
Alcanena	19	2	3	1	-	1	-
Constância	7	1	1	-	-	-	-
Entroncamento	6	1	3	1	1	-	2
Ferreira do Zêzere	25	1	1	1	-	-	1
Gavião	8	4	1	-	-	-	-
Ourém	83	11	7	3	-	-	2
Sardoal	9	1	1	1	-	-	-
Tomar	62	6	5	3	1	2	1
Torres Novas	51	7	5	2	1	1	1
V. Nova da Barquinha	8	2	2	-	-	-	-
<b>Lezíria do Tejo</b>	<b>229</b>	<b>37</b>	<b>28</b>	<b>13</b>	<b>5</b>	<b>1</b>	<b>2</b>
Almeirim	10	2	2	1	-	-	-
Alpiarça	4	1	1	-	-	-	-
Azambuja	20	3	4	1	-	-	-
Benavente	11	2	3	1	-	-	-
Cartaxo	16	4	3	1	-	-	-
Chamusca	11	2	1	1	-	-	-
Coruche	31	4	1	1	-	-	-
Golegã	2	1	1	1	-	-	-
Rio Maior	39	4	3	1	-	-	1
Salvaterra de Magos	10	2	3	2	-	-	1
Santarém	75	12	6	3	5	1	-

Fonte: DEPGEF, Núcleo das Estatísticas da Educação.

( a ) Dados Provisórios.

**III.17.2 - Alunos Matriculados segundo o Ensino Ministrado**

NUTS	Ensino Público, Particular / Cooperativo ( a )						
	Ensino Básico			Ensino	Ensino	Superior	
	1º Ciclo	2º Ciclo	3º Ciclo	Secundário	Recorrente	Público	Privado
	1994/95						
CONCELHOS	Nº						
1	2	3	4	5	6	7	9
Contínente	520 708	283 219	412 051	391 183	50 156	189 308	104 055
Lisboa e Vale do Tejo	161 250	90 809	145 237	176 006	20 568	77 121	60 325
Oeste	18 800	10 784	16 227	14 178	2 208	489	1 080
Alcobaça	2 960	1 667	2 545	1 872	396	-	-
Alenquer	1 601	925	1 399	996	148	-	-
Arruda dos Vinhos	385	340	537	594	48	-	-
Bombarral	715	375	612	439	99	-	-
Cadaval	642	338	520	434	88	-	-
Caldas da Rainha	2 353	1 242	1 848	2 738	326	444	796
Lourinhã	1 257	705	1 079	759	147	-	-
Mafra	2 277	1 284	1 726	1 470	180	-	-
Nazaré	809	462	653	330	92	-	-
Óbidos	506	295	429	-	29	-	-
Peniche	1 537	863	1 317	1 167	181	45	-
Sobral Monte Agraço	428	286	427	115	98	-	-
Torres Vedras	3 330	2 002	3 135	3 264	376	-	284
Grande Lisboa	85 895	48 194	78 312	103 132	10 034	67 656	53 424
Amadora	8 614	5 296	7 902	8 152	1 096	-	116
Cascais	7 995	4 497	7 257	9 315	1 138	295	272
Lisboa	28 161	14 487	23 970	41 028	3 708	65 369	52 340
Loures	15 535	9 177	15 256	14 162	1 624	-	696
Oeiras	6 432	3 901	6 402	8 300	716	1 756	-
Sintra	13 893	7 697	12 400	15 324	1 063	236	-
Vila Franca de Xira	5 265	3 139	5 125	6 851	689	-	-
Península de Setúbal	33 549	18 877	30 892	39 346	4 928	5 964	3 798
Alcochete	523	299	357	331	122	-	-
Almada	7 797	4 011	7 580	11 371	1 209	4 105	1 982
Barreiro	3 571	2 239	4 174	6 467	829	-	-
Moita	3 684	2 038	3 015	2 612	282	-	-
Montijo	1 877	1 047	1 359	1 928	295	-	-
Palmela	2 269	1 278	1 659	1 588	447	-	-
Seixal	6 586	3 856	5 796	7 435	875	-	-
Sesimbra	1 581	930	1 468	996	155	-	-
Setúbal	5 661	3 179	5 484	6 618	714	1 859	1 816
Médio Tejo	11 218	6 530	10 356	10 415	1 491	928	320
Abrantes	2 006	1 135	1 630	2 125	256	-	-
Alcanena	751	584	708	675	25	-	-
Constância	228	115	136	-	60	-	-
Entroncamento	720	445	750	1 258	204	-	104
Ferreira do Zêzere	507	250	308	95	118	-	-
Gavião	164	96	153	-	-	-	-
Ourém	2 433	1 431	2 582	1 763	212	-	-
Sardoal	192	118	200	116	40	-	-
Tomar	2 143	1 146	1 952	2 260	351	928	-
Torres Novas	1 741	1 041	1 657	2 123	190	-	216
V Nova da Barquinha	333	169	280	-	35	-	-
Lezíria do Tejo	11 788	6 424	9 450	8 935	1 907	2 084	1 703
Almeirim	1 021	545	927	1 283	183	-	-
Alpiarça	327	195	294	-	53	-	-
Azambuja	957	458	723	518	217	-	-
Benavente	1 125	632	798	640	163	-	-
Cartaxo	1 108	685	1 020	1 034	285	-	-
Chamusca	600	291	383	100	151	-	-
Coruche	1 021	533	714	600	102	-	-
Golegã	294	184	236	61	58	-	-
Rio Maior	1 436	666	968	883	288	-	-
Salvaterra de Magos	934	583	830	627	91	-	-
Santarém	2 965	1 652	2 557	3 189	316	2 084	1 703

Fonte: DEPGEF, Núcleo das Estatísticas da Educação  
( a ) Dados Provisórios

**III.17.3 - Agentes de Ensino segundo o Ensino Ministrado (a)**

NUTS  CONCELHOS	Ensino Público, Particular / Cooperativo ( b )			
	1º Ciclo		(2º e 3º Ciclos) e Secundário	
	Público	Particular/Cooperativo	Público	Particular/Cooperativo
	1994/95			
	Nº			
1	2	3	4	5
<b>Continente</b>	<b>30 821</b>	<b>1 818</b>	<b>91 045</b>	<b>7 523</b>
<b>Lisboa e Vale do Tejo</b>	<b>8 367</b>	<b>1 705</b>	<b>34 685</b>	<b>3 378</b>
<b>Oeste</b>	<b>1 205</b>	<b>15</b>	<b>3 680</b>	<b>365</b>
Alcobaça	188	8	475	95
Alenquer	109	-	336	-
Arruda dos Vinhos	26	-	-	120
Bombarral	45	-	148	-
Cadaval	44	-	197	-
Caldas da Rainha	157	-	555	-
Lourinhã	80	-	286	-
Mafra	143	-	459	-
Nazaré	47	-	59	61
Óbidos	35	-	76	-
Peniche	95	-	339	-
Sobral Monte Agraço	28	-	91	-
Torres Vedras	208	7	659	89
<b>Grande Lisboa</b>	<b>3 882</b>	<b>908</b>	<b>18 316</b>	<b>2 605</b>
Amadora	422	57	1 695	89
Cascais	272	158	1 449	382
Lisboa	1 175	463	6 513	1 714
Loures	740	83	3 099	259
Ociras	335	36	1 739	-
Sintra	652	104	2 552	161
Vila Franca de Xira	286	7	1 269	-
<b>Península de Setúbal</b>	<b>1 706</b>	<b>166</b>	<b>7 954</b>	<b>150</b>
Alcochete	28	1	130	-
Almada	369	79	1 948	148
Barreiro	178	11	1 315	-
Moita	197	6	733	-
Montijo	101	-	380	-
Palmela	123	3	380	-
Seixal	325	31	1 389	2
Sesimbra	80	5	329	-
Setúbal	305	30	1 350	-
<b>Médio Tejo</b>	<b>780</b>	<b>23</b>	<b>2 421</b>	<b>210</b>
Abrantes	144	3	480	-
Alcanena	51	-	232	-
Constância	17	-	32	-
Entroncamento	35	8	198	9
Ferreira do Zêzere	37	-	91	-
Gavião	14	-	35	-
Ourém	171	6	292	201
Sardoal	15	-	53	-
Tomar	153	2	551	-
Torres Novas	119	4	391	-
V. Nova da Barquinha	24	-	66	-
<b>Lezíria do Tejo</b>	<b>794</b>	<b>593</b>	<b>2 314</b>	<b>48</b>
Almeirim	56	56	249	-
Alpiarça	20	20	55	-
Azambuja	75	75	216	-
Benavente	75	75	213	-
Cartaxo	68	68	250	19
Chamusca	42	42	86	-
Coruche	69	69	155	-
Golegã	17	17	59	-
Rio Maior	114	114	290	-
Salvaterra de Magos	55	55	168	11
Santarém	203	2	573	18

Fonte: DÉPGEF, Núcleo de Estatísticas da Educação.

(a) Os dados dos professores não cobrem o Ensino Artístico, Escolas Profissionais e Ensino Superior.

(b) Dados Provisórios.

**III.17.4 - Educação Pré-Escolar (a)**

NUTS	Estabelecimentos		Crianças Inscritas		Educadores de Infância
	Rede da Segurança Social (b)	Rede do Ministério da Educação (c)	Rede da Segurança Social (b)	Rede do Ministério da Educação (c)	Rede do Ministério da Educação (c)
	1994/95				
CONCELHOS	Nº				
1	2	3	4	5	6
<b>Lisboa e Vale do Tejo</b>	<b>501</b>	<b>582</b>	<b>27 731</b>	<b>15 373</b>	<b>815</b>
<b>Oeste</b>	<b>54</b>	<b>168</b>	<b>3 399</b>	<b>3 847</b>	<b>193</b>
Alcobaça	13	30	928	627	33
Alenquer	3	8	160	405	14
Arruda dos Vinhos	1	2	85	52	3
Bombarral	1	9	33	248	12
Cadaval	1	7	50	135	8
Caldas da Rainha	6	20	312	408	22
Lourinhã	4	17	212	345	19
Mafra	3	20	272	466	23
Nazaré	3	5	237	97	6
Óbidos	1	10	40	164	10
Peniche	7	8	471	215	11
Sobral Monte Agraço	1	1	100	24	1
Torres Vedras	10	31	499	661	31
<b>Grande Lisboa</b>	<b>288</b>	<b>120</b>	<b>15 890</b>	<b>4 352</b>	<b>214</b>
Amadora	15	3	549	68	4
Cascais	28	9	1 703	263	12
Lisboa	140	31	7 093	1 305	62
Loures	23	31	1 307	1 169	58
Oeiras	31	5	1 851	223	19
Sintra	32	36	1 725	1 166	51
Vila Franca de Xira	19	5	1 662	158	8
<b>Península de Setúbal</b>	<b>93</b>	<b>33</b>	<b>5 027</b>	<b>1 086</b>	<b>53</b>
Alcochete	1	2	65	69	4
Almada	23	10	1 136	347	15
Barreiro	13	-	589	-	-
Moita	10	4	384	140	8
Montijo	7	2	230	74	4
Palmela	10	-	365	-	-
Seixal	7	6	399	145	6
Sesimbra	5	1	367	50	2
Setúbal	17	8	1 492	261	14
<b>Médio Tejo</b>	<b>32</b>	<b>170</b>	<b>1 649</b>	<b>3 661</b>	<b>219</b>
Abrantes	8	24	364	545	29
Alcanena	3	12	180	283	15
Constância	-	6	-	119	6
Entroncamento	3	3	115	200	10
Ferreira do Zêzere	1	10	48	164	10
Gavião	2	1	49	14	1
Ourém	6	41	285	770	47
Sardoal	-	7	-	146	10
Tomar	3	28	183	718	44
Torres Novas	6	31	425	564	37
V. Nova da Barquinha	-	7	-	138	10
<b>Lezíria do Tejo</b>	<b>34</b>	<b>91</b>	<b>1 766</b>	<b>2 427</b>	<b>136</b>
Almeirim	5	6	246	151	6
Alpiarça	2	2	59	98	5
Azambuja	4	2	350	34	2
Benavente	2	6	160	265	15
Cartaxo	3	6	235	191	9
Chamusca	1	10	85	179	11
Coruche	1	11	70	266	14
Golegã	1	2	60	86	4
Rio Maior	2	20	70	419	26
Salvaterra de Magos	2	4	145	167	8
Santarém	11	22	286	571	36

Fonte: DEPGEF - Núcleo de Estatísticas da Educação.

(a) Dados Provisórios.

(b) Inclui a Rede Pública e Instituições Particulares de Solidariedade Social.

(c) Inclui apenas a Rede Pública do Ministério da Educação.



## CAPÍTULO 18

# CULTURA, DESPORTO E RECREIO



**III.18.1 - Imprensa, Espectáculos, Bibliotecas, Museus, Galerias de Arte e Rádios Locais em 1994**

NUTS  CONCELHOS	Imprensa Periódica		Espectáculos				Biblio- otecas	Museus		Galerias de Arte		Rádios Locais	
	Publicações Periódicas	Tiragem Anual	Nº de Sessões		Espectadores			Total (a)	Total de Visitantes	Total (a)	Exposições Realizadas	Estações Emissoras	Horas de Emissão
			Total	Cinema	Total	Cinema							
	Nº		1000 Unid		Nº			Nº		Nº		Nº	
1	2	3	4	5	6	7	8	9	10	11	12	13	14
Continente, Açores e Madeira	1 011	448 846 165	129 928	125 622	8 111 013	7 133 075	1 600	248	8 292 316	292	2 384	311	5 814
Lisboa e Vale do Tejo	512	343 085 357	85 392	82 615	5 032 167	4 274 429	643	106	5 751 118	132	1 015	72	1 444
Oeste	13	2 050 500	2 242	2 225	125 470	113 419	45	12	501 945	6	32	12	193
Alcobaça	1	210 000	146	146	17 334	17 334	6	2	252 797	-	-	1	12
Alenquer	2	204 000	-	-	-	-	5	1	980	-	-	1	16
Amadora dos Vinhos	-	-	2	-	2 081	-	-	-	-	-	-	-	-
Bombarral	-	-	-	-	-	-	2	-	-	-	-	1	18
Cadaval	-	-	-	-	-	-	2	-	-	1	1	-	-
Caldas da Rainha	1	260 000	600	598	10 367	10 023	5	3	56 647	-	-	1	24
Lourinhã	-	-	-	-	-	-	3	-	-	-	-	1	11
Mafra	3	86 000	652	652	22 968	22 968	7	2	128 762	1	3	1	18
Nazaré	2	42 000	11	-	7 350	-	2	1	6 308	2	9	1	24
Óbidos	-	-	-	-	-	-	1	1	12 461	1	10	1	18
Peniche	1	18 000	524	524	25 471	25 471	3	1	38 521	1	9	1	12
Sobral Monte Agraço	-	-	2	-	2 276	-	1	-	-	-	-	1	8
Torres Vedras	3	1 230 500	305	305	37 623	37 623	8	1	5 469	-	-	2	32
Grande Lisboa	417	329 260 795	77 457	74 960	4 491 699	3 800 125	454	69	4 838 543	103	816	20	456
Amadora	11	1 435 500	1 437	1 437	73 776	73 776	30	-	-	1	18	2	48
Cascais	3	745 600	13 663	13 596	1 223 734	1 055 107	15	3	22 117	6	43	2	48
Lisboa	382	325 789 295	59 515	57 235	3 120 823	2 601 443	327	48	3 684 804	83	633	5	120
Loures	5	165 500	2 318	2 173	41 199	37 854	26	1	7 553	2	17	3	72
Oeiras	6	349 500	-	-	-	-	22	2	225 433	2	35	3	48
Sintra	7	591 900	5	-	222	-	21	11	862 477	5	36	3	72
Vila Franca de Xira	3	183 500	519	519	31 945	31 945	13	4	36 159	4	34	2	48
Península de Setúbal	46	7 477 412	5 153	4 901	342 550	311 900	68	9	68 599	13	95	16	354
Alcochete	1	33 000	-	-	-	-	1	1	2 022	-	-	1	24
Almada	20	3 374 212	922	842	129 461	124 042	23	3	2 647	6	27	2	48
Barcelos	5	491 000	-	-	-	-	8	-	-	-	-	2	35
Moita	-	-	-	-	-	-	6	-	-	1	6	2	48
Montijo	1	286 000	2	-	2 280	-	3	-	-	2	13	2	36
Palmela	1	1 200	64	63	4 037	3 571	4	-	-	-	-	1	24
Seixal	10	1 697 000	366	366	9 556	9 556	8	1	48 367	1	9	2	48
Sesimbra	4	119 600	-	-	-	-	2	2	1 190	-	-	1	19
Setúbal	4	1 425 400	3 799	3 630	197 216	174 731	13	2	14 373	3	40	3	72
Médio Tejo	24	3 174 450	531	529	49 764	48 985	40	8	306 175	5	45	11	208
Abrantes	5	229 600	99	99	10 440	10 440	8	2	6 765	1	12	2	33
Alcanena	2	29 150	-	-	-	-	3	-	-	1	6	1	14
Constância	-	-	-	-	-	-	3	1	2 970	-	-	-	-
Entroncamento	2	156 000	57	57	5 142	5 142	3	-	-	1	9	1	16
Ferreira do Zêzere	-	-	-	-	-	-	-	-	-	-	-	1	24
Gavão	1	2 000	-	-	-	-	1	-	-	-	-	-	-
Ourense	8	2 052 600	-	-	-	-	5	1	92 709	-	-	1	24
Sardoal	-	-	-	-	-	-	1	-	-	-	-	1	8
Tomar	3	376 000	-	-	-	-	9	3	198 631	2	18	2	48
Torres Novas	2	313 500	374	373	33 803	33 403	3	1	5 100	-	-	1	17
V. Nova da Barquinha	1	15 600	1	-	379	-	4	-	-	-	-	1	24
Lezíria do Tejo	12	1 122 200	9	-	22 684	-	36	8	35 856	5	27	13	233
Almeirim	1	43 200	3	-	5 682	-	2	1	930	-	-	1	16
Alpiarça	1	14 400	-	-	-	-	1	1	8 682	-	-	1	12
Azambuja	1	6 000	-	-	-	-	4	-	-	1	1	1	24
Bejavente	1	104 000	-	-	-	-	3	1	2 928	-	-	1	24
Cartaxo	1	76 800	1	-	1 429	-	3	1	5 902	1	9	1	24
Chamusca	2	298 000	3	-	2 703	-	1	-	-	-	-	1	15
Coruche	1	69 000	-	-	-	-	2	-	-	1	5	1	9
Golegã	-	-	-	-	-	-	2	2	3 390	-	-	-	-
Rio Maior	1	20 000	-	-	-	-	3	-	-	1	7	2	26
Salvaterra de Magos	-	-	-	-	-	-	2	-	-	-	-	1	11
Santarém	3	490 800	2	-	12 870	-	13	2	14 024	1	5	3	72

Fonte: INE, Estatísticas da Cultura, Desporto e Recreio, 1994, dados disponíveis não publicados  
(a) Nº de informadores que responderam

**III.18.2 - Financiamento das Actividades Culturais pelas Câmaras Municipais em 1994**

NUTS CONCELHOS	Total do Financiamento	Património Cultural	Publicações c Literatura	Música	Artes Cénicas	Artes Plásticas	Outras Actividades
	1 000 Esc.						
1	2	3	4	5	6	7	8
<b>Continente, Açores e Madeira</b>	<b>45 234 602</b>	<b>5 636 567</b>	<b>4 186 509</b>	<b>1 971 572</b>	<b>675 742</b>	<b>563 666</b>	<b>32 200 546</b>
<b>Lisboa e Vale do Tejo</b>	<b>16 087 726</b>	<b>2 406 871</b>	<b>1 564 724</b>	<b>656 436</b>	<b>296 292</b>	<b>331 807</b>	<b>10 831 596</b>
<b>Oeste</b>	<b>1 152 013</b>	<b>108 608</b>	<b>79 193</b>	<b>55 102</b>	<b>6 711</b>	<b>40 729</b>	<b>861 670</b>
Alcobaça	134 989	1 530	3 919	5 723	100	2 105	121 612
Alenquer	195 238	6 334	29 681	3 474	1 100	-	154 649
Arruda dos Vinhos	27 512	-	1 857	1 196	165	315	23 979
Bombarral	25 316	3 824	8 804	5 362	479	309	6 538
Cadaval	10 702	-	3 737	1 432	-	-	5 533
Caldas da Rainha	136 182	54 172	4 564	2 618	100	18 257	56 471
Lourinhã	55 826	742	2 418	4 992	-	-	47 674
Mafra	216 593	7 355	13 670	11 927	308	10 939	172 394
Nazaré	160 108	-	1 785	7 322	124	-	150 877
Óbidos	34 399	9 921	3 418	5 625	-	7 606	7 829
Peniche	72 037	18 822	4 025	600	1 401	697	46 492
Sobral Monte Agraço	16 816	-	130	730	1 884	266	13 806
Torres Vedras	66 295	5 908	1 185	4 101	1 050	235	53 816
<b>Grande Lisboa</b>	<b>8 346 882</b>	<b>1 997 030</b>	<b>838 413</b>	<b>372 934</b>	<b>185 818</b>	<b>235 270</b>	<b>4 717 417</b>
Amadora	988 402	66 614	30 643	16 034	23 850	21 091	830 170
Cascais	583 290	69 223	5 100	24 406	1 350	10 000	473 211
Lisboa	3 088 962	616 440	289 327	157 397	62 400	178 859	1 784 539
Loures	468 540	35 123	21 681	23 750	9 470	8 800	369 716
Oeiras	1 978 259	1 058 499	343 402	49 482	11 517	9 472	505 887
Sintra	839 923	106 082	78 294	90 428	74 654	2 064	488 401
Vila Franca de Xira	399 506	45 049	69 966	11 437	2 577	4 984	265 493
<b>Península de Setúbal</b>	<b>4 852 964</b>	<b>205 454</b>	<b>442 607</b>	<b>131 563</b>	<b>93 809</b>	<b>35 429</b>	<b>3 944 102</b>
Alcochete	99 900	7 168	6 452	4 873	40	1 373	79 994
Almada	885 866	59 751	25 601	22 714	69 832	2 208	705 760
Barreiro	211 891	10 288	82 621	13 647	3 012	2 135	100 188
Moita	74 994	2 013	16 270	-	-	-	56 711
Montijo	131 344	-	40 715	-	-	-	90 629
Palmeira	291 585	31 440	28 752	14 757	1 533	4 542	210 561
Seixal	2 721 399	71 169	202 000	61 540	12 600	19 112	2 354 978
Sesimbra	216 624	20 029	25 633	7 257	994	6 059	156 652
Setúbal	219 361	3 596	14 563	6 775	5 798	-	188 629
<b>Médio Tejo</b>	<b>896 056</b>	<b>20 273</b>	<b>120 340</b>	<b>36 679</b>	<b>1 645</b>	<b>13 607</b>	<b>703 512</b>
Abrantes	240 366	11 054	3 562	5 697	184	8 446	211 423
Alcanena	145 206	-	4 800	9 033	350	594	130 429
Constância	48 430	-	24 458	2 630	216	447	20 679
Entroncamento	74 137	599	9 163	2 309	279	264	61 523
Ferreira do Zêzere	24 493	-	1 124	-	-	-	23 369
Gavião	16 990	-	548	4 241	-	-	12 201
Ourém	101 835	-	4 309	3 757	-	93	93 676
Sardoal	3 844	-	-	1 040	36	-	2 768
Tomar	100 610	155	58 096	6 062	-	-	36 297
Torres Novas	51 280	8 200	12 530	1 730	580	3 280	24 960
V. Nova da Barquinha	88 865	265	1 750	180	-	483	86 187
<b>Lezíria do Tejo</b>	<b>839 811</b>	<b>75 506</b>	<b>84 171</b>	<b>60 158</b>	<b>8 309</b>	<b>6 772</b>	<b>604 895</b>
Almeirim	28 067	-	21 289	1 992	-	-	4 786
Alpiarça	39 167	13 921	1 323	1 566	-	-	22 357
Azambuja	64 782	-	-	9 609	70	-	55 103
Benavente	121 408	4 944	17 141	11 847	696	-	86 780
Cartaxo	75 878	5 270	5 506	1 630	50	157	63 265
Chamusca	69 954	6 687	6 905	6 497	2 487	2 128	45 250
Coruche	134 358	7 200	262	3 815	456	79	122 546
Golegã	21 268	17 873	-	955	100	-	2 340
Rio Maior	56 448	-	405	5 226	-	100	50 717
Salvaterra de Magos	36 526	15 540	5 821	1 000	-	509	13 656
Santarém	191 955	4 071	25 519	16 021	4 450	3 799	138 095

Fonte: INE, Estatísticas da Cultura, Desporto e Recreio, 1994, dados disponíveis não publicados.

### III.18.3 - Equipamentos de Desporto, Cultura e Lazer - Freguesias Servidas em 1995

NUTS CONCELHOS	Freguesias	Equipamentos Desportivos						Cultura e Lazer			
		Piscina	Campo de Ténis	Campo de Golf	Circuito de Manutenção	Pavilhão	Grande Campo de Jogos	Bibliotecas	Sala de Espectáculos e Conferências	Centro de Apoio à Juventude	Grupo Folclórico
		Nº									
1	2	3	4	5	6	7	8	9	10	11	12
<b>Lisboa e Vale do Tejo</b>	<b>519</b>	<b>98</b>	<b>114</b>	<b>16</b>	<b>57</b>	<b>249</b>	<b>362</b>	<b>176</b>	<b>251</b>	<b>78</b>	<b>252</b>
<b>Oeste</b>	<b>138</b>	<b>12</b>	<b>25</b>	<b>2</b>	<b>7</b>	<b>62</b>	<b>104</b>	<b>41</b>	<b>47</b>	<b>16</b>	<b>63</b>
Alcobaça	19	2	6	-	1	7	15	4	8	3	8
Alenquer	16	-	-	-	-	6	10	2	2	-	5
Arruda dos Vinhos	4	-	1	-	-	3	3	2	4	-	1
Bombarral	5	-	1	-	1	5	4	2	5	1	3
Cadaval	10	-	1	-	-	4	10	3	3	2	4
Caldas da Rainha	16	2	2	-	1	7	11	2	4	1	9
Lourinhã	11	-	3	-	-	2	9	5	2	1	3
Mafra	17	2	2	-	1	11	15	7	9	1	11
Nazaré	3	1	2	-	3	2	1	2	2	1	2
Óbidos	9	-	-	-	-	4	5	1	2	2	3
Peniche	6	3	3	1	-	4	4	2	1	1	4
Sobral Monte Agraço	3	-	-	-	-	2	3	1	1	1	1
Torres Vedras	19	2	4	1	-	5	14	8	4	2	9
<b>Grande Lisboa</b>	<b>126</b>	<b>50</b>	<b>48</b>	<b>7</b>	<b>28</b>	<b>81</b>	<b>66</b>	<b>61</b>	<b>81</b>	<b>36</b>	<b>55</b>
Amadora	8	6	2	-	-	8	3	8	4	2	6
Cascais	6	6	6	3	2	6	5	3	5	5	5
Lisboa	53	20	14	1	14	28	16	27	36	19	14
Loures	25	3	12	1	5	11	17	8	15	4	10
Oeiras	9	6	4	-	2	7	6	3	4	1	3
Sintra	14	5	6	2	2	12	13	6	7	2	9
Vila Franca de Xira	11	4	4	-	3	9	6	6	10	3	8
<b>Península de Setúbal</b>	<b>58</b>	<b>15</b>	<b>21</b>	<b>6</b>	<b>9</b>	<b>37</b>	<b>47</b>	<b>25</b>	<b>37</b>	<b>8</b>	<b>27</b>
Alcochete	3	-	1	-	-	1	2	3	2	-	2
Almada	11	4	5	1	2	10	9	2	9	-	3
Barreiro	8	2	1	-	1	6	5	3	5	-	3
Moita	6	2	3	-	3	3	5	3	1	-	3
Montijo	8	1	2	-	-	1	7	2	3	3	5
Palmela	5	2	2	2	-	3	5	3	4	1	3
Seixal	6	2	2	1	-	6	5	2	3	-	5
Sesimbra	3	1	3	2	1	2	3	3	2	2	1
Setúbal	8	1	2	-	2	5	6	4	8	2	2
<b>Médio Tejo</b>	<b>106</b>	<b>10</b>	<b>11</b>	<b>1</b>	<b>5</b>	<b>33</b>	<b>71</b>	<b>25</b>	<b>30</b>	<b>11</b>	<b>50</b>
Abrantes	19	3	2	-	1	4	13	7	8	3	13
Alcanena	10	1	3	1	-	6	8	3	6	3	4
Constância	3	-	-	-	-	1	2	1	2	-	2
Entroncamento	1	1	-	-	1	1	1	1	1	-	1
Ferreira do Zêzere	9	-	-	-	2	-	1	-	1	1	2
Gavião	5	-	-	-	-	1	3	-	-	-	1
Ourém	18	1	1	-	-	5	15	5	3	1	7
Sardoal	4	1	-	-	-	1	2	-	-	1	2
Tomar	16	2	4	-	-	5	9	3	2	1	9
Torres Novas	16	1	1	-	1	8	13	1	5	1	8
V. Nova da Barquinha	5	-	-	-	-	1	4	4	2	-	1
<b>Lezíria do Tejo</b>	<b>91</b>	<b>11</b>	<b>9</b>	<b>-</b>	<b>8</b>	<b>36</b>	<b>74</b>	<b>24</b>	<b>56</b>	<b>7</b>	<b>57</b>
Almeirim	4	-	-	-	1	1	4	1	3	-	4
Alpiarça	1	-	-	-	1	1	1	1	1	1	1
Azambuja	9	1	-	-	1	2	7	4	6	-	7
Benavente	4	2	2	-	1	3	4	2	2	-	3
Cartaxo	8	1	1	-	1	1	8	2	1	1	6
Chamusca	7	1	-	-	-	1	7	4	1	-	6
Coruche	8	-	-	-	1	2	6	2	8	1	7
Golegã	2	1	1	-	-	2	2	-	1	-	2
Rio Maior	14	2	2	-	1	6	8	1	3	2	4
Salvaterra de Magos	6	2	1	-	1	2	6	3	6	-	3
Santarém	28	1	2	-	-	15	21	4	24	2	14

Fonte: INE, Inventário Municipal da Região de Lisboa e Vale do Tejo, 1995, dados disponíveis não publicados





## CAPÍTULO 19

**JUSTIÇA**



**III.19.1 - Processos Cíveis e Tutelares nos Tribunais segundo o Concelho onde estão Sediados em 1994**

NUTS	Processos Cíveis			Processos Penais			Processos Tutelares		
	Pendentes em 1 de Janeiro	Entrados	Findos	Pendentes em 1 de Janeiro	Entrados	Findos	Pendentes em 1 de Janeiro	Entrados	Findos
	Nº								
1	2	3	4	5	6	7	8	9	10
Continente, Açores e Madeira	330 605	404 876	332 949	311 930	378 205	516 499	23 759	27 939	26 228
Lisboa e Vale do Tejo	140 366	200 270	151 404	114 586	139 792	202 688	5 063	5 588	5 673
Oeste	7 351	6 214	5 335	8 364	11 025	14 700	731	883	780
Alcobaça	1 293	1 269	1 243	1 287	1 504	2 023	71	110	87
Alenquer	540	439	548	1 401	952	1 720	38	41	32
Arruda dos Vinhos	-	-	-	-	-	-	-	-	-
Bombarral	-	-	-	-	-	-	-	-	-
Cadaval	256	164	174	205	280	401	44	36	32
Caldas da Rainha	2 057	1 121	675	1 976	2 390	2 781	236	135	172
Lourinhã	606	277	275	599	582	868	60	71	20
Mafra	828	643	514	1 133	2 020	2 955	56	117	70
Nazare	51	230	118	102	378	184	15	56	26
Óbidos	-	-	-	-	-	-	-	-	-
Peniche	639	358	347	424	471	667	107	101	117
Sobral Monte Agraço	-	-	-	-	-	-	-	-	-
Torres Vedras	1 081	1 713	1 441	1 237	2 448	3 101	104	216	224
Grande Lisboa	105 819	172 899	126 723	64 104	94 020	128 592	2 236	2 436	2 713
Amadora	-	-	-	-	-	-	-	-	-
Cascais	3 979	3 431	2 842	4 363	7 022	8 602	400	491	520
Lisboa	88 059	158 066	114 126	43 057	62 618	86 302	-	-	-
Loures	3 152	3 194	2 714	1 774	3 688	4 600	309	408	465
Oeiras	3 071	2 414	2 135	4 757	5 713	8 386	330	335	388
Sintra	5 397	3 797	3 547	6 241	11 718	14 708	1 097	797	1 058
Vila Franca de Xira	2 161	1 997	1 359	3 912	3 261	5 994	100	405	282
Península de Setúbal	14 017	10 703	9 126	20 633	18 345	29 435	1 268	1 292	1 247
Alcochete	-	-	-	-	-	-	-	-	-
Almada	3 740	3 173	2 413	3 865	5 438	7 847	183	450	329
Barreiro	1 375	1 496	1 375	2 884	2 311	4 102	214	270	267
Moita	1 218	675	635	238	703	769	283	224	231
Montijo	1 054	846	683	1 988	1 596	2 709	213	149	154
Palmela	-	-	-	-	-	-	-	-	-
Seixal	2 562	1 836	1 450	2 161	2 812	2 709	315	198	205
Sesimbra	636	384	481	623	772	1 179	60	1	61
Setúbal	3 432	2 293	2 089	8 874	4 713	10 120	-	-	-
Médio Tejo	5 501	5 279	4 757	5 925	5 564	8 831	339	416	389
Abrantes	835	822	565	1 264	1 198	1 998	101	118	76
Alcanena	756	610	605	388	508	676	19	20	25
Constância	-	-	-	-	-	-	-	-	-
Entroncamento	464	403	372	1 084	836	1 682	22	37	24
Ferreira do Zêzere	263	294	283	116	218	274	9	24	16
Gavião	-	-	-	-	-	-	-	-	-
Ourém	1 067	777	695	1 390	862	1 484	54	46	49
Sardoal	-	-	-	-	-	-	-	-	-
Tomar	1 123	1 318	1 167	1 240	1 060	1 634	69	112	121
Torres Novas	993	1 055	1 070	443	882	1 083	65	59	78
V. Nova da Barquinha	-	-	-	-	-	-	-	-	-
Lezíria do Tejo	7 678	5 175	5 463	15 560	10 838	21 130	489	561	544
Almeirim	-	-	-	-	-	-	-	-	-
Alpiarça	-	-	-	-	-	-	-	-	-
Azambuja	-	-	-	-	-	-	-	-	-
Benavente	1 024	1 018	835	1 414	1 268	2 008	87	129	131
Cartaxo	1 417	662	774	7 037	2 548	6 912	103	65	63
Chamusca	-	-	-	-	-	-	-	-	-
Coruche	389	283	305	905	564	1 214	24	18	27
Golegã	399	299	401	141	647	712	32	25	36
Rio Maior	708	611	488	716	1 032	1 366	50	64	49
Salvaterra de Magos	-	-	-	-	-	-	-	-	-
Santarém	3 741	2 302	2 660	5 347	4 779	8 918	193	260	238

Fonte: Ministério da Justiça, Estatísticas da Justiça, 1994.

**III.19.2 - Processos Penais na Fase de Julgamento, de Inquérito e de Instrução nos Tribunais segundo o Concelho onde estão Sediados em 1994**

NUTS  CONCELHOS	Processos na fase de Julgamento						Inquéritos			Processos de Instrução		
	Crime			Transgressão			Pendentes em 1 de Janeiro	Entrados	Findos	Pendentes em 1 de Janeiro	Entrados	Findos
	Pendentes em 1 de Janeiro	Entrados	Findos	Pendentes em 1 de Janeiro	Entrados	Findos						
	Nº											
1	2	3	4	5	6	7	8	9	10	11	12	13
Continente, Açores e Madeira	132 260	114 496	101 891	171 158	247 874	399 145	237 955	409 422	405 066	6 068	12 428	12 951
Lisboa e Vale do Tejo	33 077	33 901	31 145	77 585	97 790	164 275	128 261	165 347	163 812	2 344	2 192	2 645
Oeste	3 573	2 829	2 684	4 791	8 196	12 016	5 167	10 142	10 545	123	185	210
Alcobaça	730	554	516	557	950	1 507	505	1 604	1 612	18	24	35
Alenquer	215	153	156	1 186	799	1 564	326	850	758	12	16	3
Arruda dos Vinhos	-	-	-	-	-	-	-	-	-	-	-	-
Bombarral	-	-	-	-	-	-	-	-	-	-	-	-
Cadaval	103	60	79	102	220	322	34	213	198	5	5	4
Caldas da Rainha	1 100	721	417	876	1 669	2 364	1 209	2 240	2 453	22	60	62
Lourinhã	315	123	168	284	459	700	166	427	388	...	1	...
Mafra	132	262	204	1 001	1 738	2 751	1 336	1 324	1 707	12	22	24
Nazaré	43	84	58	59	294	126	159	618	627	...	5	4
Óbidos	-	-	-	-	-	-	-	-	-	-	-	-
Peniche	281	143	196	143	328	471	649	1 087	1 020	34	9	33
Sobral Monte Agraço	-	-	-	-	-	-	-	-	-	-	-	-
Torres Vedras	654	729	890	583	1 719	2 211	783	1 779	1 782	20	43	45
Grande Lisboa	16 717	22 344	18 837	43 463	63 575	102 487	102 490	111 425	112 056	1 752	1 553	1 938
Anadoura	-	-	-	-	-	-	-	-	-	-	-	-
Cascais	1 444	1 606	1 453	2 919	5 416	7 149	5 182	10 969	10 977	139	100	97
Lisboa	9 203	14 951	11 072	29 930	39 566	67 962	88 044	72 086	73 935	1 270	1 139	1 340
Loures	740	1 047	936	1 034	2 641	3 664	2 286	5 606	5 138	-	-	-
Oeiras	2 623	1 818	2 468	2 134	3 895	5 918	2 831	8 116	7 737	...	...	...
Sintra	1 175	1 891	1 482	5 066	9 827	13 226	2 856	10 889	10 333	313	227	422
Vila Franca de Xira	1 532	1 031	1 426	2 380	2 230	4 568	1 291	3 759	3 936	30	87	79
Península de Setúbal	6 924	4 432	5 046	13 709	13 913	24 389	14 033	27 814	24 754	229	253	255
Alcochete	-	-	-	-	-	-	-	-	-	-	-	-
Almada	1 807	1 038	1 429	2 058	4 400	6 418	3 858	7 788	6 343	59	69	61
Barreiro	1 051	664	869	1 833	1 647	3 223	1 578	3 344	3 346	31	22	31
Moita	170	200	198	68	503	571	1 381	1 982	1 466	40	5	30
Montijo	816	440	381	1 172	1 156	2 328	471	1 717	1 570	18	16	18
Palmela	-	-	-	-	-	-	-	-	-	-	-	-
Seival	1 050	842	535	1 111	1 970	2 174	1 314	4 453	3 969	70	56	60
Sesimbra	128	227	189	495	545	990	473	1 528	1 479	11	19	23
Setúbal	1 902	1 021	1 445	6 972	3 692	8 675	4 958	7 002	6 581	...	66	32
Médio Tejo	3 017	1 848	2 296	2 908	3 716	6 535	3 335	8 191	8 084	118	131	142
Abrantes	457	304	302	807	894	1 696	1 435	1 788	1 830	20	27	15
Alcanena	182	182	144	206	326	532	115	474	487	16	29	27
Constância	-	-	-	-	-	-	-	-	-	-	-	-
Entroncamento	359	236	359	725	600	1 323	257	865	787	1	4	3
Ferreira do Zêzere	68	95	103	48	123	171	110	281	326	4	4	5
Gavião	-	-	-	-	-	-	-	-	-	-	-	-
Ourém	854	272	368	536	590	1 116	414	1 840	1 683	40	25	45
Sardoal	-	-	-	-	-	-	-	-	-	-	-	-
Tomar	764	519	683	476	541	951	721	1 964	2 043	22	19	22
Torres Novas	333	240	337	110	642	746	283	979	926	15	23	25
V. Nova da Barquinha	-	-	-	-	-	-	-	-	-	-	-	-
Lezíria do Tejo	2 846	2 448	2 282	12 714	8 390	18 848	3 236	7 775	8 373	122	70	100
Almeirim	-	-	-	-	-	-	-	-	-	-	-	-
Alpiarça	-	-	-	-	-	-	-	-	-	-	-	-
Azambuja	-	-	-	-	-	-	-	-	-	-	-	-
Benavente	349	447	372	1 065	821	1 636	939	1 227	1 551	11	12	15
Cartaxo	930	334	499	6 107	2 214	6 413	309	1 386	1 312	28	7	19
Chamusca	-	-	-	-	-	-	-	-	-	-	-	-
Coruche	157	148	110	748	416	1 104	208	522	563	6	6	7
Golegã	71	109	104	70	538	608	192	453	518	7	2	6
Rio Maior	293	211	128	423	821	1 238	480	770	881	9	10	8
Salvaterra de Magos	-	-	-	-	-	-	-	-	-	-	-	-
Santarém	1 046	1 199	1 069	4 301	3 580	7 849	1 188	3 417	3 548	61	33	45

Fonte: Ministério da Justiça, Estatísticas da Justiça, 1994.



## CAPÍTULO 20

# AMBIENTE



**III.20.1 - Utilização dos Solos em 1993**

NUTS  CONCELHOS	Superfície Agrícola	Superfície Florestal	Terrenos com Construção Habitacional e Comercial	Terrenos Industriais	Jardins e Outros Espaços Verdes	Terrenos Utilizados para fins de Saneamentos	Terrenos Expectantes
	ha						
	1	2	3	4	5	6	7
<b>Continente, Açores e Madeira</b>	<b>3 636 579</b>	<b>3 088 753</b>	<b>632 490</b>	<b>65 352</b>	<b>24 955</b>	<b>8 244</b>	<b>121 919</b>
<b>Lisboa e Vale do Tejo</b>	<b>499 707</b>	<b>458 479</b>	<b>85 040</b>	<b>15 554</b>	<b>7 212</b>	<b>2 181</b>	<b>19 026</b>
<b>Oeste</b>	<b>142 334</b>	<b>65 491</b>	<b>17 006</b>	<b>2 445</b>	<b>1 596</b>	<b>282</b>	<b>4 815</b>
Alcobaça	18 632	19 880	2 150	700	60	10	60
Alenquer	12 870	4 700	1 000	300	5	125	500
Arruda dos Vinhos	5 428	59	148	370	66	41	66
Bombarral	7 705	643	514	40	6	2	48
Cadaval	11 216	5 000	900	30	4	2	6
Caldas da Rainha	12 906	3 086	6 395	200	150	2	1 580
Lourinhã	9 329	4 000	637	168	5	6	110
Mafra	19 500	6 248	1 750	139	1 250	5	40
Nazaré	2 209	5 326	329	41	1	16	8
Óbidos	7 601	5 256	353	10	10	30	50
Peniche	3 958	759	100	72	30	20	1 874
Sobral Monte Agraço	3 840	302	700	150	3	17	100
Torres Vedras	27 140	10 232	2 030	225	6	6	373
<b>Grande Lisboa</b>	<b>43 476</b>	<b>9 566</b>	<b>17 168</b>	<b>3 495</b>	<b>3 050</b>	<b>115</b>	<b>5 500</b>
Amadora	-	-	1 026	138	26	9	32
Cascais	700	3 180	2 278	310	504	2	388
Lisboa	-	655	2 974	126	1 215	17	834
Loures	9 657	966	3 231	440	293	45	1 042
Oeiras	550	153	1 553	197	680	20	785
Sintra	14 929	4 112	4 193	1 591	280	12	1 698
Vila Franca de Xira	17 640	500	1 913	693	52	10	721
<b>Península de Setúbal</b>	<b>53 264</b>	<b>55 113</b>	<b>10 598</b>	<b>3 369</b>	<b>1 009</b>	<b>1 414</b>	<b>2 826</b>
Alcochete	5 200	2 900	200	300	20	24	100
Almada	-	1 691	567	162	22	-	-
Barreiro	257	314	758	355	256	1	875
Moita	1 897	372	472	87	176	21	194
Montijo	10 855	17 501	1 410	250	10	8	10
Palmela	23 426	15 490	2 000	900	2	18	90
Seixal	1 617	2 717	1 678	480	6	1	701
Sesimbra	4 102	7 408	1 957	160	437	250	638
Setúbal	5 910	6 720	1 556	675	80	1 091	218
<b>Médio Tejo</b>	<b>106 722</b>	<b>111 630</b>	<b>19 391</b>	<b>3 242</b>	<b>727</b>	<b>256</b>	<b>2 720</b>
Abrantes	19 200	32 900	10 300	2 100	400	100	1 200
Alcanena	9 874	-	1 058	96	9	-	-
Constância	1 803	5 686	276	38	-	1	16
Entroncamento	300	470	300	200	50	-	-
Ferreira do Zêzere	7 137	8 500	2 327	100	1	5	11
Gavião	18 424	9 706	160	11	4	2	15
Ourém	2 382	6 604	157	15	14	5	15
Sardoal	10 242	19 722	2 843	293	53	8	597
Tomar	18 078	4 192	1 320	180	16	10	680
Torres Novas	682	2 000	150	9	80	25	86
V. Nova da Barquinha	18 600	21 850	500	200	100	100	100
<b>Lezíria do Tejo</b>	<b>153 911</b>	<b>216 679</b>	<b>20 877</b>	<b>3 003</b>	<b>830</b>	<b>114</b>	<b>3 165</b>
Almeirim	11 124	8 850	1 389	26	16	19	215
Alpiarça	5 500	1 200	500	30	13	30	-
Azambuja	15 782	8 489	743	204	200	1	100
Benavente	21 200	19 000	2 300	2 100	100	2	2 400
Cartaxo	8 696	2 896	570	100	15	10	170
Chamusca	5 200	68 000	70	55	10	2	-
Coruche	20 543	75 738	1 350	170	70	15	120
Golegã	5 500	200	400	2	2	1	-
Rio Maior	10 985	15 954	155	106	4	3	10
Salvaterra de Magos	10 300	3 600	10 100	100	100	1	-
Santarém	39 081	12 752	3 300	110	300	30	150

Fonte: INE, Estatísticas do Ambiente, 1993, dados disponíveis não publicados.

**III.20.2 - Despesas dos Municípios em Ambiente segundo as Rubricas em 1994**

NUTS  CONCELHOS	Total das Despesas em Ambiente	Protecção da Qualidade do Ar e do Clima	Protecção do Recurso Água	Gestão dos Resíduos	Protecção dos Solos e Águas Subterrâneas	Protecção Contra o Ruído e Vibrações	Protecção da Biodiversidade e das Paisagens	Outras Rubricas
	1 000 Esc.							
1	2	3	4	5	6	7	8	9
<b>Continente, Açores e Madeira</b>	<b>71 350 669</b>	<b>23 680</b>	<b>31 902 862</b>	<b>30 965 573</b>	<b>329 240</b>	<b>31 967</b>	<b>6 172 207</b>	<b>1 925 140</b>
<b>Lisboa e Vale do Tejo</b>	<b>29 187 848</b>	<b>11 819</b>	<b>13 177 820</b>	<b>12 988 481</b>	<b>205 829</b>	<b>29 014</b>	<b>2 042 354</b>	<b>732 531</b>
<b>Oeste</b>	<b>1 953 868</b>	-	<b>1 033 346</b>	<b>857 668</b>	-	<b>6 000</b>	<b>53 990</b>	<b>2 864</b>
Alcobaça	317 297	-	218 686	87 080	-	-	11 531	-
Alenquer	204 746	-	112 242	90 552	-	-	218	1 734
Arruda dos Vinhos	27 647	-	1 098	25 526	-	-	-	1 023
Bombarral	24 982	-	11 965	12 910	-	-	-	107
Cadaval	92 512	-	73 532	7 442	-	6 000	5 538	-
Caldas da Rainha	308 671	-	240 457	61 180	-	-	7 034	-
Lourinhã	78 920	-	28 702	50 218	-	-	-	-
Mafra	169 582	-	74 435	95 147	-	-	-	-
Nazaré	214 219	-	102 079	109 858	-	-	2 282	-
Óbidos	126 298	-	55 489	70 809	-	-	-	-
Peniche	221 362	-	81 056	132 403	-	-	7 903	-
Sobral Monte Agraço	29 237	-	2 303	26 934	-	-	-	-
Torres Vedras	138 395	-	31 302	87 609	-	-	19 484	-
<b>Grande Lisboa</b>	<b>17 009 180</b>	<b>6 094</b>	<b>7 172 029</b>	<b>7 984 403</b>	<b>168 444</b>	<b>21 342</b>	<b>1 045 925</b>	<b>610 943</b>
Amadora	1 395 530	-	1 172 076	51 267	-	17 750	111 476	42 961
Cascais	1 071 097	-	466 954	500 169	-	-	103 974	-
Lisboa	8 482 137	6 094	2 879 436	4 984 678	150 058	-	118 050	343 821
Loures	1 407 124	-	628 585	728 068	1 647	3 592	3 708	41 524
Oeiras	2 868 516	-	1 334 283	719 039	-	-	694 956	120 238
Sintra	1 287 878	-	524 231	733 147	16 739	-	13 761	-
Vila Franca de Xira	496 898	-	166 464	268 035	-	-	-	62 399
<b>Península de Setúbal</b>	<b>5 984 923</b>	<b>5 725</b>	<b>2 999 005</b>	<b>2 791 555</b>	-	<b>1 672</b>	<b>131 775</b>	<b>55 191</b>
Alecochete	45 428	-	6 072	39 356	-	-	-	-
Almada	1 291 828	-	595 515	581 118	-	-	100 562	14 633
Barreiro	445 698	3 393	146 635	293 998	-	1 672	-	-
Moita	496 671	-	340 913	154 644	-	-	-	1 114
Montijo	282 612	-	61 186	221 426	-	-	-	-
Palmela	904 894	832	788 197	112 128	-	-	3 737	-
Seixal	607 828	1 500	230 367	341 211	-	-	-	34 750
Sesimbra	515 961	-	367 708	117 603	-	-	27 476	3 174
Setúbal	1 394 003	-	462 412	930 071	-	-	-	1 520
<b>Médio Tejo</b>	<b>2 592 560</b>	-	<b>1 342 766</b>	<b>519 761</b>	<b>259</b>	-	<b>729 687</b>	<b>87</b>
Abrantes	233 825	-	45 290	80 595	-	-	107 940	-
Alcanena	631 700	-	549 911	44 850	259	-	36 680	-
Constância	61 147	-	44 981	8 836	-	-	7 330	-
Entroncamento	97 726	-	22 736	74 990	-	-	-	-
Ferreira do Zêzere	18 298	-	1 793	16 505	-	-	-	-
Gavião	28 697	-	6 427	7 348	-	-	14 922	-
Ourém	488 643	-	18 223	4 586	-	-	465 834	-
Sardoal	580 284	-	397 046	99 567	-	-	83 671	-
Tomar	322 974	-	226 838	83 176	-	-	12 960	-
Torres Novas	27 728	-	12 615	15 113	-	-	-	-
V. Nova da Barquinha	101 538	-	16 906	84 195	-	-	350	87
<b>Lezíria do Tejo</b>	<b>1 647 317</b>	-	<b>630 674</b>	<b>835 094</b>	<b>37 126</b>	-	<b>80 977</b>	<b>63 446</b>
Almeirim	162 626	-	81 991	70 303	10 332	-	-	-
Alpiarça	45 834	-	32 850	5 184	-	-	7 800	-
Azambuja	306 127	-	96 374	146 307	-	-	-	63 446
Benavente	107 808	-	10 379	70 635	26 794	-	-	-
Cartaxo	191 954	-	104 737	75 535	-	-	11 682	-
Chamusca	47 762	-	28 560	13 941	-	-	5 261	-
Coruche	86 295	-	26 496	59 612	-	-	187	-
Golegã	42 763	-	10 619	32 144	-	-	-	-
Rio Maior	109 860	-	54 257	52 907	-	-	2 696	-
Salvaterra de Magos	44 871	-	9 325	35 546	-	-	-	-
Santarém	501 417	-	175 086	272 980	-	-	53 351	-

Fonte: INE, Estatísticas do Ambiente, 1994, dados disponíveis não publicados.



## CAPÍTULO 21

# CONDIÇÕES DE VIDA



**III.21.1 - Indicadores de Conforto**

Condições do Alojamento, Bens de Equipamento e Meios de Transporte	Lisboa e Vale do Tejo		Continente, Açores e Madeira	
	1994	1995	1994	1995
	%			
1	2	3	4	5

**CONDIÇÕES DE ALOJAMENTO :**
**Ano de Construção do Edifício**

Antes de 1918	6,7	7,4	14,4	14,4
De 1918 a 1945	8,3	7,3	12,5	13,0
De 1946 a 1960	10,7	8,5	13,4	11,3
De 1961 a 1970	19,5	21,4	14,8	15,1
De 1971 a 1980	34,7	35,6	23,2	25,3
De 1981 a 1990	19,5	18,9	20,7	19,4
Depois de 1990	0,6	0,9	1,0	1,5

**Tipo de Edifício**

Tipo vivenda	28,0	30,1	61,4	63,0
De apartamentos	72,0	69,9	38,6	37,0

**Número de Divisões**

Até 2	5,6	4,8	5,7	5,8
Com 3	12,2	10,4	11,5	10,6
Com 4	41,4	42,1	30,9	29,4
Com 5	28,8	30,7	31,4	31,7
Com 6 e mais	12,0	12,0	20,5	22,5

**Superfície (m<sup>2</sup>)**

Até 19	0,5	0,6	1,1	1,3
De 20 a 29	2,6	3,5	3,5	3,3
De 30 a 39	6,4	6,2	7,3	6,9
De 40 a 59	21,4	22,3	21,5	21,2
De 60 a 79	23,4	26,2	22,3	23,5
80 e mais	45,6	41,2	44,2	43,8

**Alojamentos que dispõem de:**

Cozinha	98,0	98,7	98,3	98,4
Electricidade	99,8	99,7	99,1	99,4
Água canalizada.				
No interior do alojamento	98,2	98,3	93,8	94,4
No exterior do alojamento	1,1	1,0	2,6	2,6
Instalações sanitárias				
Retrete				
No interior do alojamento	96,0	96,6	86,8	87,6
No exterior do alojamento	2,2	1,8	8,9	8,0
Instalações fixas de banho/duche	95,2	95,9	86,4	87,0
Garagem	14,1	14,6	24,5	25,9
Elevador	29,6	27,6	13,9	13,4
Telefone	86,1	87,4	74,2	77,2

Fonte: INE, Indicadores de Conforto, 1994 e 1995.

**III.21.1 - Indicadores de Conforto**

(continuação)

Condições do Alojamento, Bens de Equipamento e Meios de Transporte	Lisboa e Vale do Tejo		Continente, Açores e Madeira	
	1994	1995	1994	1995
	%			
1	2	3	4	5

**BENS DE EQUIPAMENTO**

Fogão	99,6	99,7	99,2	99,1
Micro-ondas	14,8	20,0	10,7	13,9
Frigorífico	97,4	97,4	95,2	95,7
Arca Congeladora	42,7	44,2	46,4	49,5
Aparelhos Aquecimento Eléct.	69,0	64,3	50,3	47,7
Aparelhos Aquecimento não Eléct.	21,8	16,8	19,0	21,3
Rádio, Gravador ou Gira-discos	76,8	78,8	82,1	81,8
Alta Fidelidade	41,4	41,6	29,8	30,9
Leitor de CD's	23,4	26,6	16,1	18,8
Televisão	97,3	97,6	95,9	96,4
Antena Parabólica	15,9	16,7	8,5	9,3
Aspirador	76,6	74,5	58,9	58,5
Máquina Lavar Roupa	87,9	88,9	73,6	76,0
Máquina Secar Roupa	x	9,5	x	6,3
Máquina Lavar Louça	21,2	19,5	15,3	14,5
Máquina Costura Eléctrica	22,5	22,0	16,8	16,0
Máquina Costura não-Eléctrica	22,2	23,2	25,4	25,2
Aparelho de Ar Condicionado	x	2,1	x	1,3
Desumidificador	x	3,7	x	1,6
Computador Pessoal	17,5	18,9	10,9	11,1
Mát. Fotográfico e similar	44,2	46,8	36,3	38,0
Videogravador	51,7	57,4	40,1	45,2
Camara de Vídeo	x	11,5	x	7,8
Telemóvel	x	2,9	x	2,7

**Meios de Transporte**

Bicicleta s/ Motor	23,6	25,6	27,7	27,2
Motorizada	8,0	6,6	15,3	14,3
Moto	2,7	1,9	2,6	2,3

**Automóvel Ligeiro / Misto**

Não tem	41,3	38,5	46,1	44,6
Com 1	46,1	48,7	42,4	43,1
Com 2	10,7	10,9	9,9	10,5
Com 3 ou mais	1,8	1,9	1,6	1,8

**Cilindrada do Automóvel**

Até 1000 cc	12,4	12,4	14,3	12,0
De 1001 a 1300 cc	54,1	55,3	52,4	53,6
De 1301 a 1600 cc	22,4	22,8	21,3	22,5
De 1601 cc e mais	11,1	9,5	11,9	11,9

**Ano de Matrícula**

Anterior a 1980	11,6	7,6	12,9	9,4
De 1980 a 1984	x	7,9	x	9,9
De 1985 a 1989	x	27,7	x	28,4
De 1990 a 1993	x	42,6	x	40,7
Posterior a 1993	x	14,2	x	11,6

Fonte: INE, Indicadores de Conforto, 1994 e 1995.

III.21.2 - Abastecimento de Água, Drenagem de Esgotos, Recolha de Lixo e Frequência de Recolha de Resíduos Sólidos - Freguesias Servidas em 1995

NUTS CONCELHOS	Freguesias	Abastecimento Domiciliário de Água		Drenagem de Esgotos Domésticos		Freguesias com Águas Residuais Tratadas	Recolha de Resíduos Sólidos		Frequência de Recolha de Resíduos Sólidos	
		Freguesias com Cobertura Total	Freguesias com Cobertura Parcial	Freguesias com Cobertura Total	Freguesias com Cobertura Parcial		Freguesias com Cobertura Total	Freguesias com Cobertura Parcial	3 ou mais Dias por Semana	1 ou 2 Dias por Semana
N°										
1	2	3	4	5	6	7	8	9	10	11
Lisboa e Vale do Tejo	519	295	220	114	275	267	369	150	304	215
Oeste	138	58	79	14	94	66	101	37	49	89
Alcobaça	19	13	6	3	5	8	15	4	6	13
Alenquer	16	4	12	-	14	7	16	-	5	11
Arruda dos Vinhos	4	1	3	-	4	3	3	1	4	-
Bombarral	5	2	3	1	4	3	5	-	1	4
Cadaval	10	10	-	3	7	4	8	2	2	8
Caldas da Rainha	16	13	3	2	7	7	9	7	3	13
Lourinhã	11	-	11	-	10	9	11	-	1	10
Mafra	17	2	15	-	12	2	6	11	12	5
Nazare	3	2	1	-	3	3	2	1	2	1
Obidos	9	4	5	-	7	5	5	4	2	7
Peniche	6	6	-	3	3	3	6	-	5	1
Sobral Monte Agraço	3	-	3	-	3	2	3	-	3	-
Torres Vedras	19	1	17	2	15	10	12	7	3	16
Grande Lisboa	126	90	36	61	63	106	112	14	124	2
Amadora	8	7	1	7	-	6	8	-	8	-
Cascais	6	3	3	-	6	6	3	3	6	-
Lisboa	53	31	22	35	17	51	47	6	52	1
Loures	25	17	8	9	16	16	22	3	25	-
Oeiras	9	9	-	9	-	9	9	-	9	-
Sintra	14	12	2	-	14	14	13	1	13	1
Vila Franca de Xira	11	11	-	1	10	4	10	1	11	-
Península de Setúbal	58	37	21	19	37	22	49	9	56	2
Alecochete	3	1	2	1	2	2	3	-	3	-
Almada	11	11	-	6	5	5	10	1	11	-
Barreiro	8	7	1	5	3	-	8	-	8	-
Moita	6	6	-	1	5	-	6	-	6	-
Montijo	8	2	6	1	6	1	8	-	7	1
Palmela	5	-	5	-	5	5	-	5	5	-
Seixal	6	6	-	2	4	4	6	-	6	-
Sesimbra	3	1	2	1	1	1	3	-	2	1
Setúbal	8	3	5	2	6	4	5	3	8	-
Médio Tejo	106	52	51	9	44	50	53	53	41	65
Abrantes	19	8	11	1	8	5	10	9	5	14
Alcanena	10	10	-	1	7	10	10	-	6	4
Constância	3	3	-	-	3	3	3	-	1	2
Entroncamento	1	1	-	-	1	1	1	-	1	-
Ferreira do Zêzere	9	-	8	-	1	1	-	9	-	9
Gavião	5	5	-	1	4	5	5	-	1	4
Ourém	18	10	7	-	2	1	9	9	2	16
Sardoal	4	4	-	1	2	3	4	-	3	1
Tomar	16	6	9	2	-	3	2	14	6	10
Torres Novas	16	-	16	-	14	13	5	11	14	2
V. Nova da Barquinha	5	5	-	3	2	5	4	1	2	3
Lezíria do Tejo	91	58	33	11	37	23	54	37	34	57
Almeirim	4	2	2	1	3	3	3	1	2	2
Alpiarça	1	1	-	-	1	1	1	-	1	-
Azambuja	9	6	3	3	4	-	8	1	4	5
Benavente	4	4	-	3	1	4	4	-	4	-
Cartaxo	8	7	1	2	5	5	6	2	3	5
Chamusca	7	5	2	1	2	2	7	-	2	5
Coruche	8	-	8	-	7	-	-	8	3	5
Golegã	2	2	-	-	1	2	2	-	1	1
Rio Maior	14	9	5	-	1	1	10	4	1	13
Salvaterra de Magos	6	2	4	-	4	1	4	2	3	3
Santarém	28	20	8	1	8	4	9	19	10	18

Fonte: INE, Inventário Municipal da Região de Lisboa e Vale do Tejo, 1995, dados disponíveis não publicados.



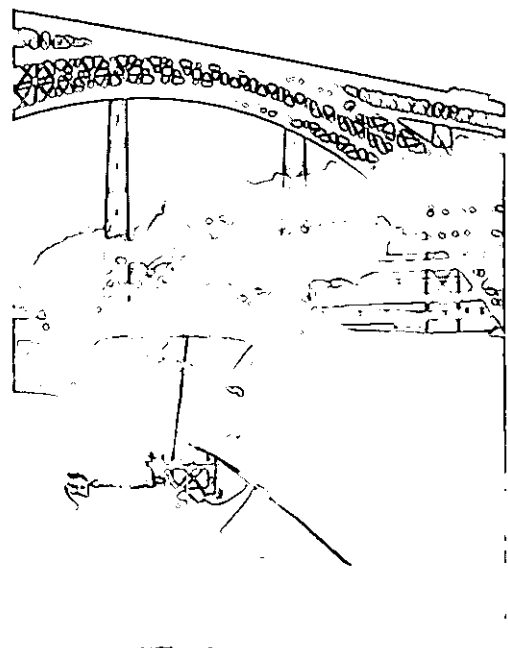
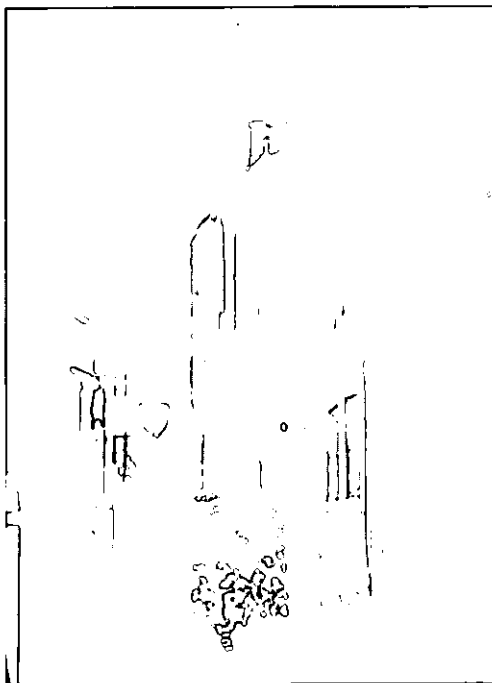
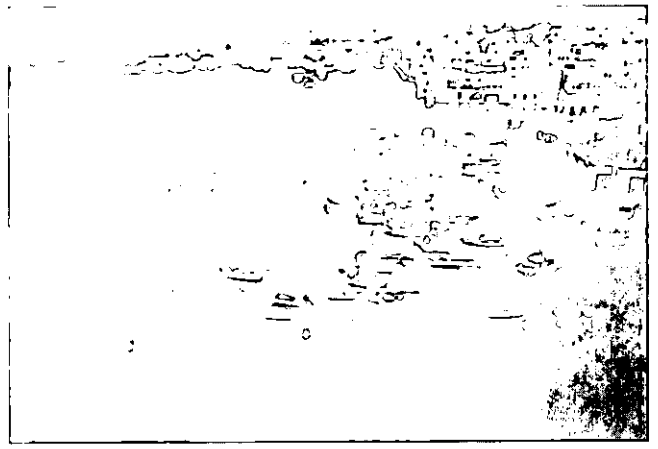
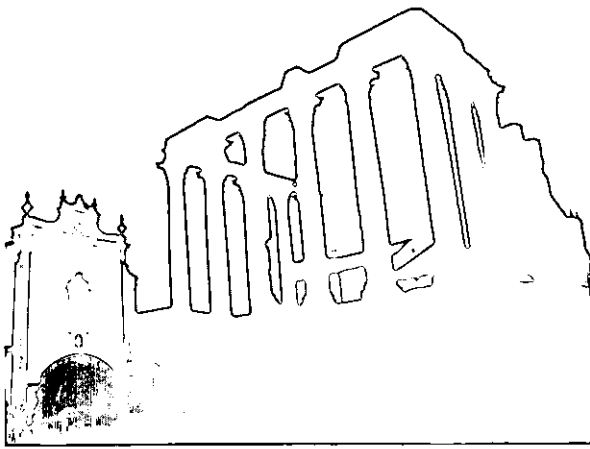

#### PARTE IV

## COMPARAÇÕES INTER-REGIONAIS





## CAPÍTULO 22

# COMPARAÇÕES INTER-REGIONAIS



**Proporção da População Total Média das Regiões em Relação ao Total da EUR (12) - 1992**

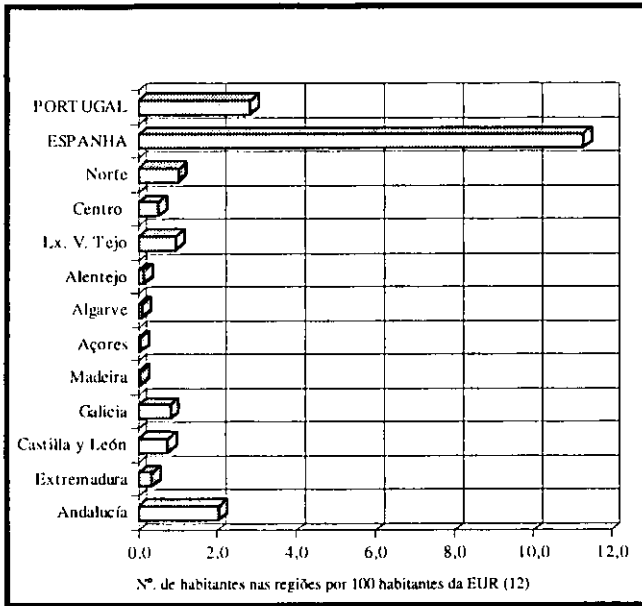

**Densidade Populacional - 1992**

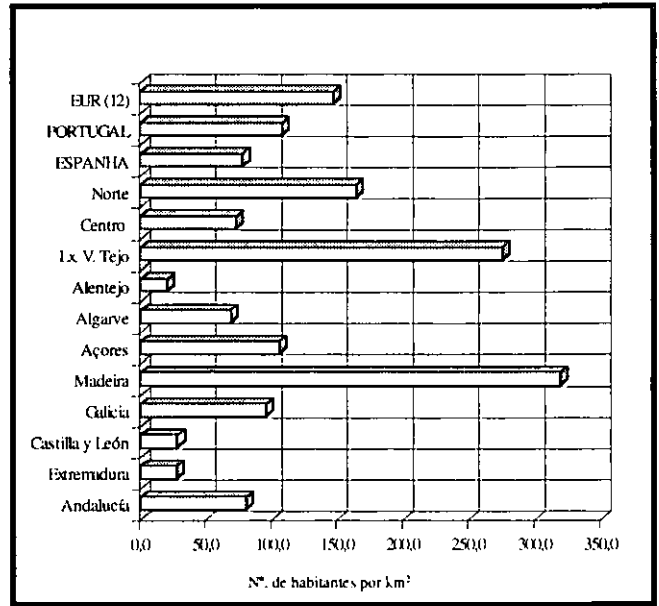

**Taxa Bruta de Natalidade - 1992**

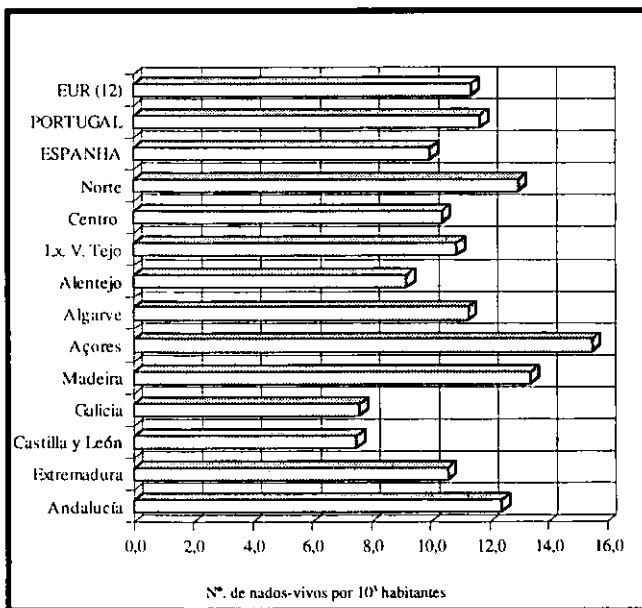

**Taxa Bruta de Mortalidade - 1992**

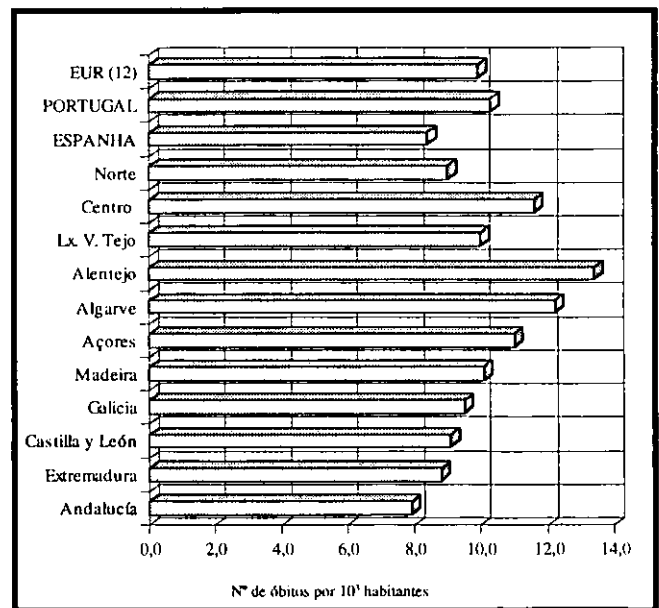

Fonte: Eurostat, Régions Annuaire Statistique, 1994, e Estatísticas de Base da União Europeia, 1995, que são as últimas publicações disponíveis com estes indicadores.

**Taxa Bruta de Migração - 1992**

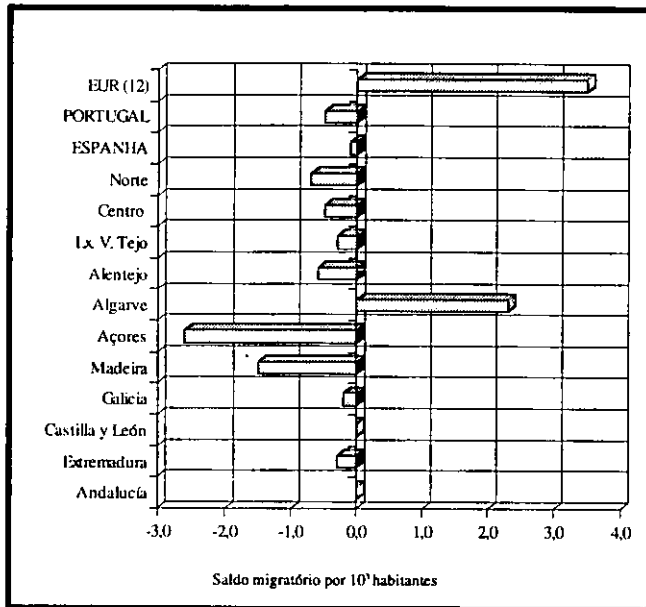

**Índice de Dependência Total - 1991**

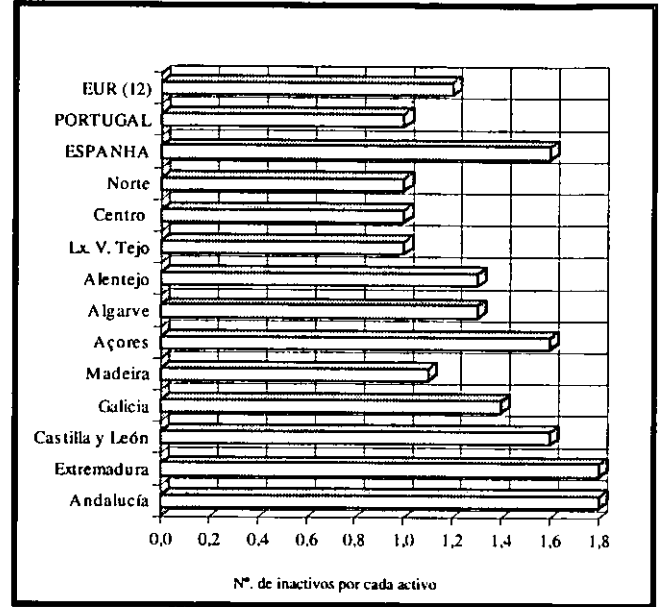

**Escolarização no Ensino Superior - 1991/92**

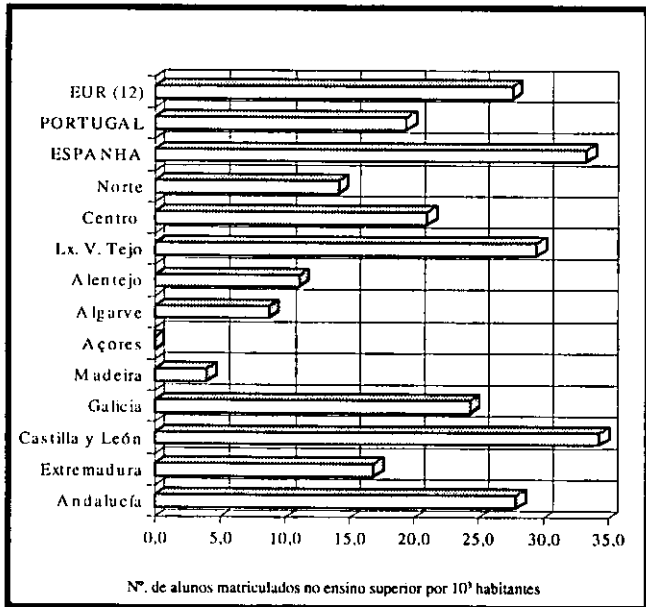

**Médicos por 10<sup>3</sup> Habitantes - 1991**

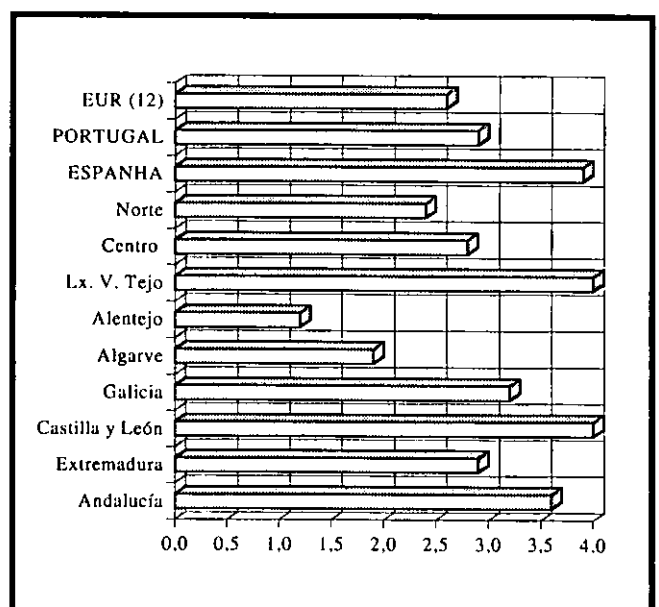

Fonte: Eurostat, Régions Annuaire Statistique, 1994, e Estatísticas de Base da União Europeia, 1995, que são as últimas publicações disponíveis com estes indicadores.

**Óbitos Provocados por Acidentes de Viacção por 10<sup>5</sup> Habitantes - 1991**

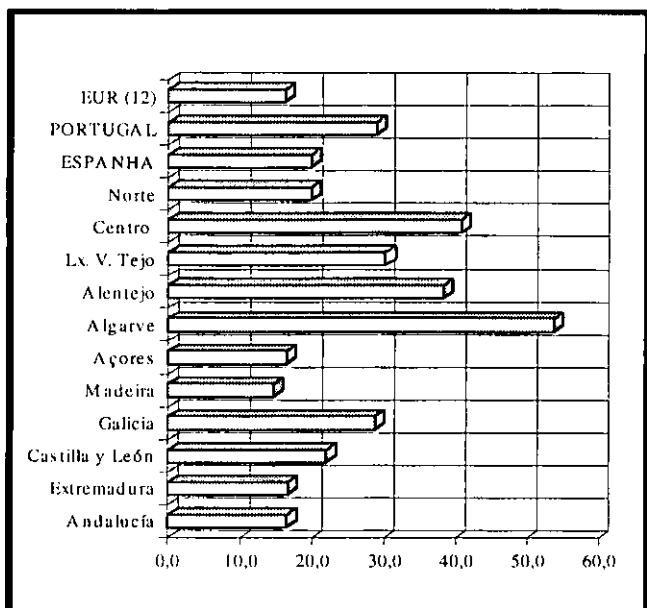

**Óbitos provocados por Suicídio por 10<sup>5</sup> Habitantes - 1991**

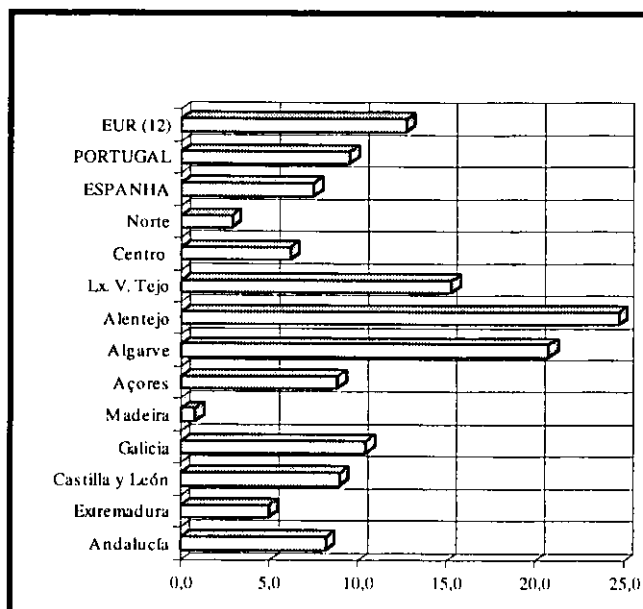

**Remuneração por empregado assalariado em 1990**

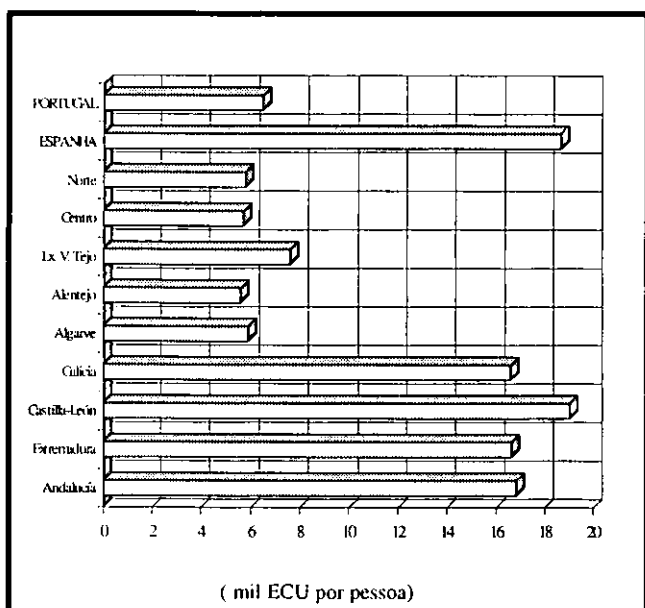

**Percentagem de Emprego na Agricultura em 1994**

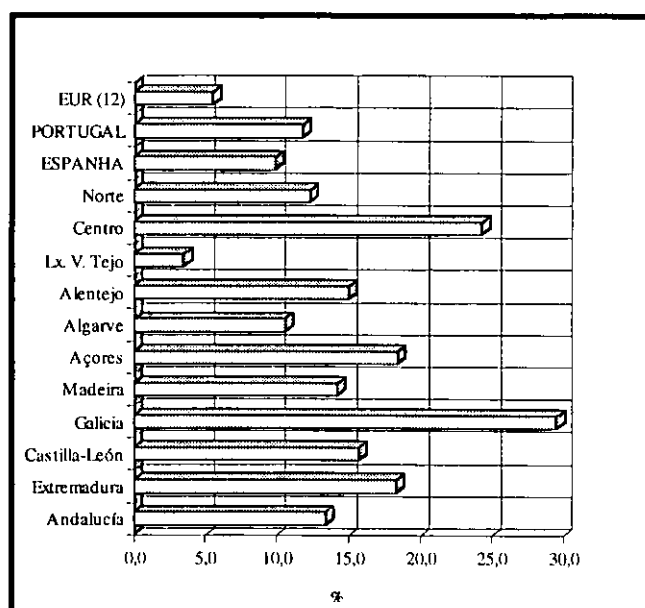

Fonte: Eurostat, Régions Annuaire Statistique, 1994, e Estatísticas de Base da União Europeia, 1995, que são as últimas publicações disponíveis com estes indicadores.

**Percentagem de Emprego na Indústria em 1994**

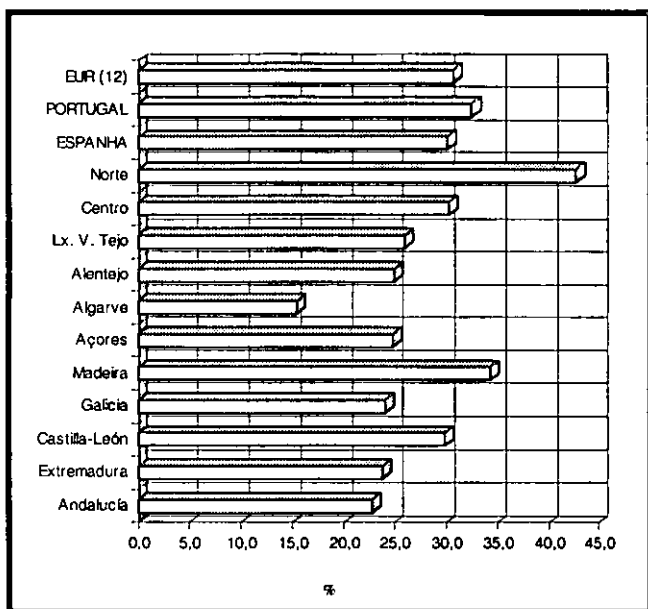

**Percentagem de Emprego nos Serviços em 1994**

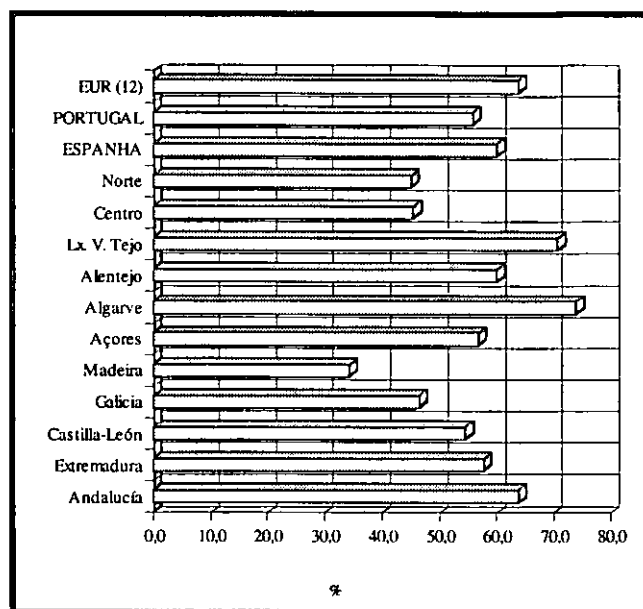

**Taxa de desemprego em Abril de 1995**

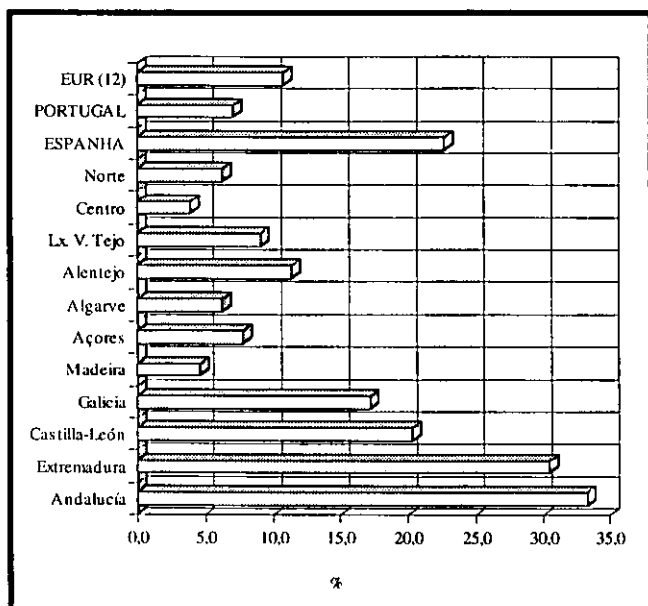

Fonte: Eurostat, Régions Annuaire Statistique, 1994, e Estatísticas de Base da União Europeia, 1995, que são as últimas publicações disponíveis com estes indicadores.

**INSTITUTO NACIONAL DE ESTATÍSTICA**  
*Direcção Regional de Lisboa e Vale do Tejo*

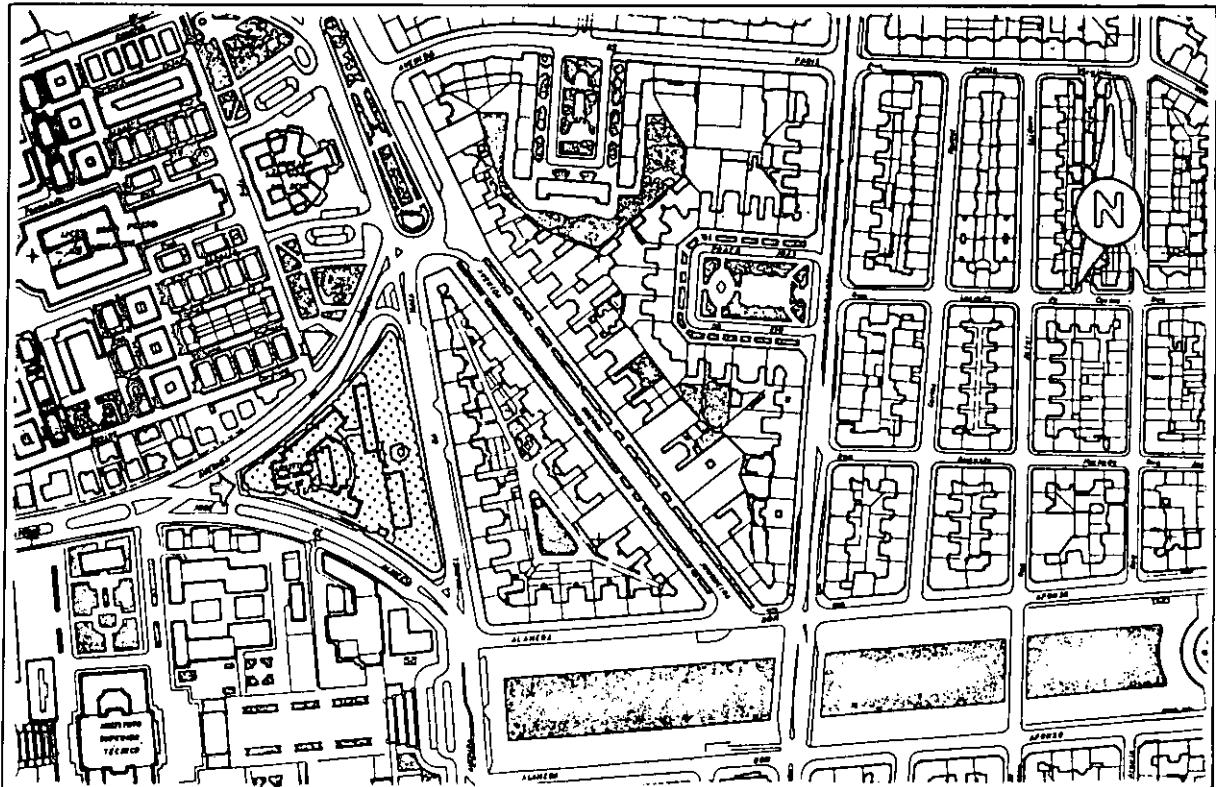

Escala  
0 50 100 m

 — INE

Avenida de António José de Almeida, 1000 LISBOA . Tel: (01) 847 00 50 . Fax: Geral (01) 847 85 78



# LISTA DE PUBLICAÇÕES

Algumas Publicações Editadas pelo INE

ESTUDOS, METODOLOGIA, COOPERAÇÃO	AVULSO	ASSIN. *
História da Estatística em Portugal	9.500\$00	6
Sistema Estatístico Nacional	3.900\$00	5
Estimativas de População Residente - N.º 20	4.050\$00	5
Antecedentes, Metodologia e Conceitos - Censos 91	5.600\$00	6
Catálogo de Publicações 1996	Gratuito	

NOMENCLATURA E CONCEITOS ESTATÍSTICOS		
REFTER - Nomenclaturas Territoriais, Designações e Códigos	4.000\$00	6
Nomenclatura Combinada - Comércio Internacional 1996 - N.º 17	7.360\$00	6
Índice Alfabético da CAE/CNBS	5.000\$00	6

ESTATÍSTICAS GERAIS			
Ánuário Estatístico de Portugal 1994	9.560\$00	7.650\$00	6
Boletim Mensal de Estatística 1996 (x 12)	2.200\$00	21.120\$00	1
Portugal em Números 1994	Gratuito		

POPULAÇÃO AMBIENTE CONDIÇÕES SOCIAIS			
Estatísticas das Empresas - Educação 1990-1993	2.500\$00		5
Estatísticas da Cultura, Desporto e Recreio 1994	4.300\$00		6
Inquérito Anual às Instituições Particulares de Solidariedade Social 1993	2.500\$00		5
Estatísticas da Saúde 1994	8.000\$00	6.400\$00	6
Estatísticas Demográficas 1994	7.500\$00	6.000\$00	6
Estatísticas do Ambiente 1994	3.240\$00		5
Estatísticas do Emprego 1996	1.120\$00	3.580\$00	3

AGRICULTURA, SILVICULTURA, PECUÁRIA E PESCA			
Contas Económicas da Agricultura e Sicultura 1988-1993	660\$00		5
Estatísticas da Pesca 1994	2.250\$00	1.800\$00	5
Estatísticas Agrícolas 1994	3.120\$00	2.500\$00	5
Inquérito aos Ganhos dos Trabalhadores Agrícolas 1994	1.200\$00		5
Inquérito à Estrutura das Explorações Agrícolas 1993	3.750\$00		5
Estado das Culturas e Previsão das Colheitas 1996	230\$00	2.210\$00	2

INDÚSTRIA, CONSTRUÇÃO E ENERGIA			
Estatísticas da Construção de Edifícios 1993	2.190\$00		5
Índice de Produção Industrial 1996	290\$00	2.795\$00	2
Estatísticas das Empresas - Indústria 1992-1993	3.380\$00		5
Inquérito Mensal à Construção e Obras Públicas 1996	875\$00	8.400\$00	2
Índice de Preços na Produção Industrial 1996	290\$00	2.795\$00	2
Índice de Volume de Negócios na Indústria 93/94 Metodologia e 1.º result.	1.600\$00		5
Índices de Volume de Negócios e Emprego na Indústria 1996	490\$00	4.700\$00	2
Inquérito Mensal à Indústria Transformadora 1996	1.000\$00	9.600\$00	2

COMÉRCIO INTERNACIONAL			
Comércio Internacional 1996	1.130\$00	10.880\$00	2
Estatísticas do Comércio Internacional 1994	7.350\$00	5.880\$00	6
Comércio ExtraComunitário 1996	830\$00	7.970\$00	2
Comércio Internacional - Estimativas do Comércio Intracomunitário	1.130\$00	3.620\$00	3

SERVIÇOS			
Estatísticas do Turismo 1994	4.750\$00	3.800\$00	6
Estatísticas dos Transportes e Comunicações 1994	6.500\$00	5.200\$00	6
Estatísticas dos Transportes Rodoviários de Passageiros e de Mercadorias 1994	2.600\$00		5
Estabelecimentos Comerciais 1994	1.000\$00		4
Índice do Volume de Vendas do Comércio a Retalho 1996	160\$00	1.540\$00	2
Inquérito Mensal de Conjuntura ao Comércio 1996	1.260\$00	12.100\$00	2

ECONOMIA E FINANÇAS			
Estatísticas das Administrações Públicas 1993	2.500\$00		6
Estatísticas Monetárias e Financeiras 1994	5.800\$00		6
Índice de Preços no Consumidor 1996	1.330\$00	12.780\$00	2
Inquérito de Conjuntura ao Investimento 1996	940\$00	1.500\$00	4

ESTATÍSTICAS REGIONAIS			
Anuário Estatístico da Região Lisboa e Vale do Tejo 1994	4.580\$00	3.670\$00	5
Anuário Estatístico da Região Algarve 1994	4.050\$00	3.240\$00	5
Anuário Estatístico da Região Alentejo 1994	4.400\$00	3.520\$00	5
Anuário Estatístico da Região Centro 1994	4.320\$00	3.460\$00	5
Anuário Estatístico da Região Norte 1994	2.700\$00	2.160\$00	5

## PORTES DE CORREIO

	PORTUGAL		EUROPA		RESTO DO MUNDO	
	Assin.	Avulso	Assin.	Avulso	Assin.	Avulso
1	1.860\$00	155\$00	4.920\$00	410\$00	9.120\$00	760\$00
2	960\$00	80\$00	2.460\$00	205\$00	3.960\$00	330\$00
3	320\$00	80\$00	820\$00	205\$00	1.320\$00	330\$00
4	160\$00	80\$00	410\$00	205\$00	660\$00	330\$00
5	280\$00	280\$00	750\$00	750\$00	1.450\$00	1.450\$00
6	510\$00	510\$00	1.300\$00	1.300\$00	2.550\$00	2.550\$00

